

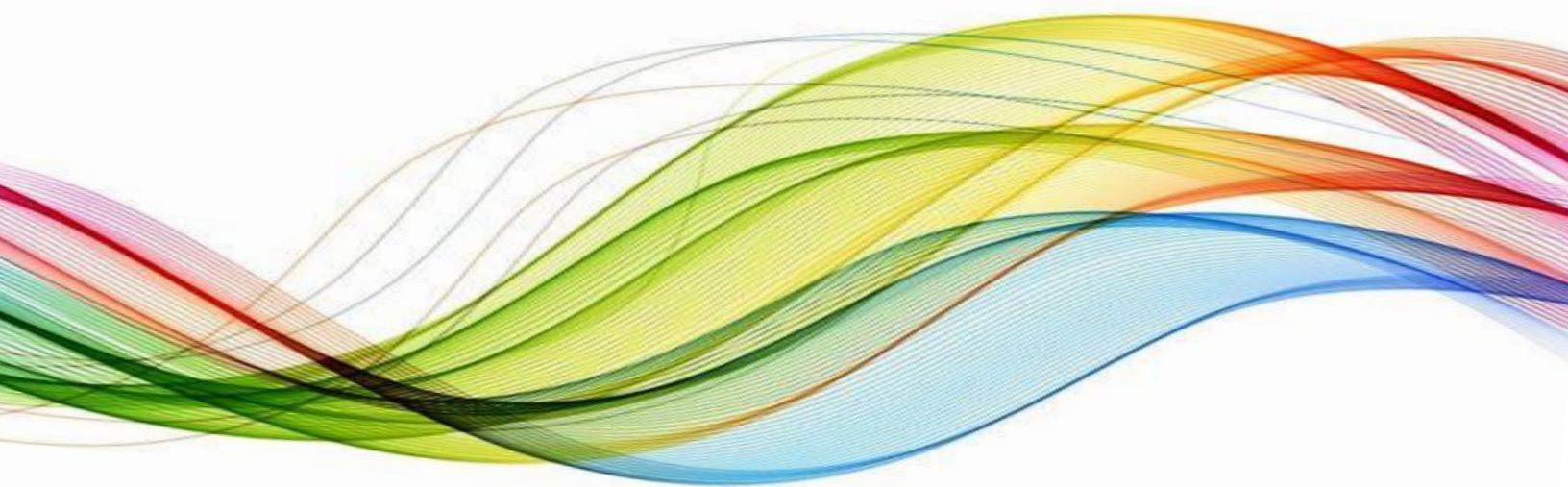

แผนพัฒนาท้องถิ่น
(พ.ศ.๒๕๖๖ - ๒๕๗๐)

องค์การบริหารส่วนตำบลริมโขง
อำเภอเชียงของ จังหวัดเชียงราย





ประกาศองค์การบริหารส่วนตำบลริมโขง
เรื่อง ประกาศใช้แผนพัฒนาท้องถิ่น (พ.ศ. ๒๕๖๖ - ๒๕๗๐)

ตามที่องค์การบริหารส่วนตำบลริมโขง ได้จัดทำแผนพัฒนาท้องถิ่น (พ.ศ.๒๕๖๖ - ๒๕๗๐) ตามระเบียบกระทรวงมหาดไทย ว่าด้วยการจัดทำแผนพัฒนาขององค์กรปกครองส่วนท้องถิ่น พ.ศ.๒๕๔๘ และแก้ไขเพิ่มเติม (ฉบับที่ ๓) พ.ศ.๒๕๖๑ ข้อ ๒๒ โดยสภาองค์การบริหารส่วนตำบลริมโขง ได้มีมติเห็นชอบร่างแผนดังกล่าว ในการประชุมสภา สมัยวิสามัญ สมัยที่ ๓ เมื่อวันที่ ๒๔ กันยายน พ.ศ.๒๕๖๔ แล้วนั้น

อาศัยอำนาจตามระเบียบกระทรวงมหาดไทย ว่าด้วยการจัดทำแผนขององค์กรปกครองส่วนท้องถิ่น (ฉบับที่ ๓) พ.ศ.๒๕๖๑ หมวดที่ ๕ ข้อที่ ๑๗ และข้อที่ ๒๔ องค์การบริหารส่วนตำบลริมโขง จึงขอประกาศใช้แผนพัฒนาท้องถิ่น (พ.ศ.๒๕๖๖-๒๕๗๐) เพื่อใช้แนวทางในการพัฒนาท้องถิ่น ต่อไป

จึงขอประกาศให้ทราบโดยทั่วกัน

ประกาศ ณ วันที่ ๒๔ เดือนกันยายน พ.ศ.๒๕๖๔

(นายเกษม ปันทะยม)

นายกองค์การบริหารส่วนตำบลริมโขง

คำนำ

ตามระเบียบกระทรวงมหาดไทยว่าด้วยการจัดทำและประสานแผนพัฒนาขององค์กรปกครองส่วนท้องถิ่น พ.ศ.2558 และที่แก้ไขเพิ่มเติมถึง (ฉบับที่ 3) พ.ศ.2561 กำหนดให้ คณะกรรมการพัฒนาท้องถิ่นร่วมกับประชาคมท้องถิ่นกำหนดนโยบายแนวทางการพัฒนา และจัดทำ แผนพัฒนาสามปีให้สอดคล้องกับวิสัยทัศน์ พันธกิจและจุดมุ่งหมายเพื่อการพัฒนาในแผนยุทธศาสตร์ การพัฒนารวมทั้งสอดคล้องกับปัญหาความต้องการของประชาชนและชุมชน องค์การบริหารส่วน ตำบลริมโขงจึงได้ดำเนินการจัดทำแผนพัฒนาท้องถิ่น (พ.ศ.2566-2570) โดยสอดคล้องกับแผนยุทธศาสตร์การพัฒนาตามกระบวนการขั้นตอนที่กำหนด โดยการมีส่วนร่วมขององค์กรต่างๆ ทั้งภาครัฐ เอกชน และประชาชน

การจัดทำแผนพัฒนาท้องถิ่น (พ.ศ.2566-2570) ได้ใช้กรอบทิศทางของแผนยุทธศาสตร์ชาติ 20 ปี (พ.ศ.2561-2564) แผนพัฒนาเศรษฐกิจและสังคมแห่งชาติ ฉบับที่ 12 (พ.ศ.2561-2564) แผนพัฒนาจังหวัด แผนพัฒนาอำเภอ และแผนยุทธศาสตร์การพัฒนา และข้อมูลที่ได้จากการประชุมระดมความคิดเห็น รวมทั้งข้อมูลอื่นๆ ของตำบลริมโขงมาเป็นแนวทางในการจัดทำรายละเอียดโดยมีส่วนร่วมต่างๆ ประกอบด้วย สภาพทั่วไป ข้อมูลพื้นฐานของตำบล ศักยภาพปัญหาความ ต้องการและผลการพัฒนาในช่วงปีที่ผ่านมา วิสัยทัศน์ ยุทธศาสตร์และแนวทางการพัฒนาตำบล ประเภท ลักษณะแผนงาน/โครงการและเป้าหมายการพัฒนา ระยะ ๔ ปี และเฉลี่ยรายปี รวมทั้งการ บริหารจัดการเพื่อการแปลงแผนไปสู่การปฏิบัติและติดตามประเมินผล ทั้งนี้ เพื่อใช้เป็นเครื่องมือในการ กำหนดแนวทาง เป้าหมาย และงาน/โครงการพัฒนาตำบล

ในนามขององค์การบริหารส่วนตำบลริมโขง ขอขอบคุณผู้ที่เกี่ยวข้องที่ได้มีส่วนร่วมในการจัดทำรวมทั้งได้ให้ข้อคิดเห็นข้อเสนอแนะต่อการจัดทำแผนพัฒนาท้องถิ่น (พ.ศ.2566-2570) จนสามารถดำเนินการได้สำเร็จลุล่วงด้วยดี

คณะกรรมการพัฒนา
องค์การบริหารส่วนตำบลริมโขง

สารบัญ

เรื่อง		หน้า
ส่วนที่ ๑	สภาพทั่วไปและข้อมูลพื้นฐาน	๑
ส่วนที่ ๒	ยุทธศาสตร์องค์กรปกครองส่วนท้องถิ่น	๑๕
ส่วนที่ ๓	การนำแผนพัฒนาท้องถิ่นสู่การปฏิบัติ	
	แบบ ผ.๐๑ บัญชีสรุปโครงการพัฒนา	๓๖
	แบบ ผ.๐๒ รายละเอียดโครงการพัฒนา	๓๘
	แบบ ผ.๐๒/๑ รายละเอียดโครงการพัฒนาที่มาจากแผนพัฒนาหมู่บ้าน	๗๔
	แบบ ผ.๐๒/๒ รายละเอียดโครงการพัฒนา สำหรับโครงการที่เกินศักยภาพขององค์กรปกครองส่วนท้องถิ่นที่ใช้ประสานแผนพัฒนาท้องถิ่น	๙๑
	แบบ ผ.๐๓ บัญชีครุภัณฑ์	๙๖
ส่วนที่ ๔	การติดตามและประเมินผล	๑๐๐

ส่วนที่ 1 สภาพทั่วไปและข้อมูลพื้นฐาน

ความเป็นมาของ อบต.ริมโขง

แต่เดิมองค์การบริหารส่วนตำบลริมโขงมีสถานะเป็นสภาตำบลริมโขง และต่อมาได้รับการยกฐานะขึ้นเป็นองค์การบริหารส่วนตำบลริมโขง ตามประกาศของ กระทรวงมหาดไทย เรื่อง จัดตั้งองค์การบริหารส่วนตำบล ลงวันที่ 16 ธันวาคม 2539 ซึ่งได้ลงประกาศในราชกิจจานุเบกษา เล่ม ๑๑๓ ตอนพิเศษ 52 ง ลงวันที่ 25 ธันวาคม 2539

คำขวัญ

ผ้าทอลือเลื่อง เมืองในหุบเขา วัฒนธรรมชนเผ่า จุดชมวิวห้วยทรายงาม

การดำรงตำแหน่งผู้บริหารองค์การบริหารส่วนตำบลริมโขง

ชื่อ - สกุล	ระยะเวลาการดำรงตำแหน่ง
นายอินทร ธรรมวงศ์	26 ส.ค. 2548 - พ.ศ .2552
นายวิทวัส แซ่ลี	2 ต.ค. 2552 - พ.ศ .2556
นายเกษม ปันทะยม	10 พ.ค 2556 - ปัจจุบัน

ส่วนที่ 1 สภาพทั่วไปและข้อมูลพื้นฐาน

1. ด้านกายภาพ

1.1 ที่ตั้งของหมู่บ้านหรือชุมชนหรือตำบล

ตำบลริมโขง ตั้งอยู่ทางทิศตะวันตกเฉียงเหนือของอำเภอเชียงของ และอยู่ทางทิศตะวันออกเฉียงเหนือของจังหวัดเชียงราย มีพื้นที่ทั้งหมด ประมาณ 86 ตารางกิโลเมตร (53,750 ไร่) มีอาณาเขตติดต่อกับสาธารณรัฐประชาธิปไตยประชาชนลาว โดยมีแม่น้ำโขงเป็นเส้นกั้นอาณาเขต ความยาวทางประมาณ 18 กิโลเมตร ห่างจากที่ว่าการอำเภอเชียงของ 17.00 กิโลเมตร (Google maps)

ทิศเหนือ	ติดต่อกับ	สาธารณรัฐประชาธิปไตยประชาชนลาว โดยมีแม่น้ำโขงเป็นเส้นกั้นอาณาเขต
ทิศใต้	ติดต่อกับ	ตำบลเวียง อำเภอเชียงของ จังหวัดเชียงราย และ ตำบลแม่เงิน อำเภอเชียงแสน จังหวัดเชียงราย
ทิศตะวันออก	ติดต่อกับ	สาธารณรัฐประชาธิปไตยประชาชนลาว โดยมีแม่น้ำโขงเป็นเส้นกั้นอาณาเขต
ทิศตะวันตก	ติดต่อกับ	สาธารณรัฐประชาธิปไตยประชาชนลาว โดยมีแม่น้ำโขงเป็นเส้นกั้นอาณาเขต และ ตำบลแม่เงิน อำเภอเชียงแสน จังหวัดเชียงราย

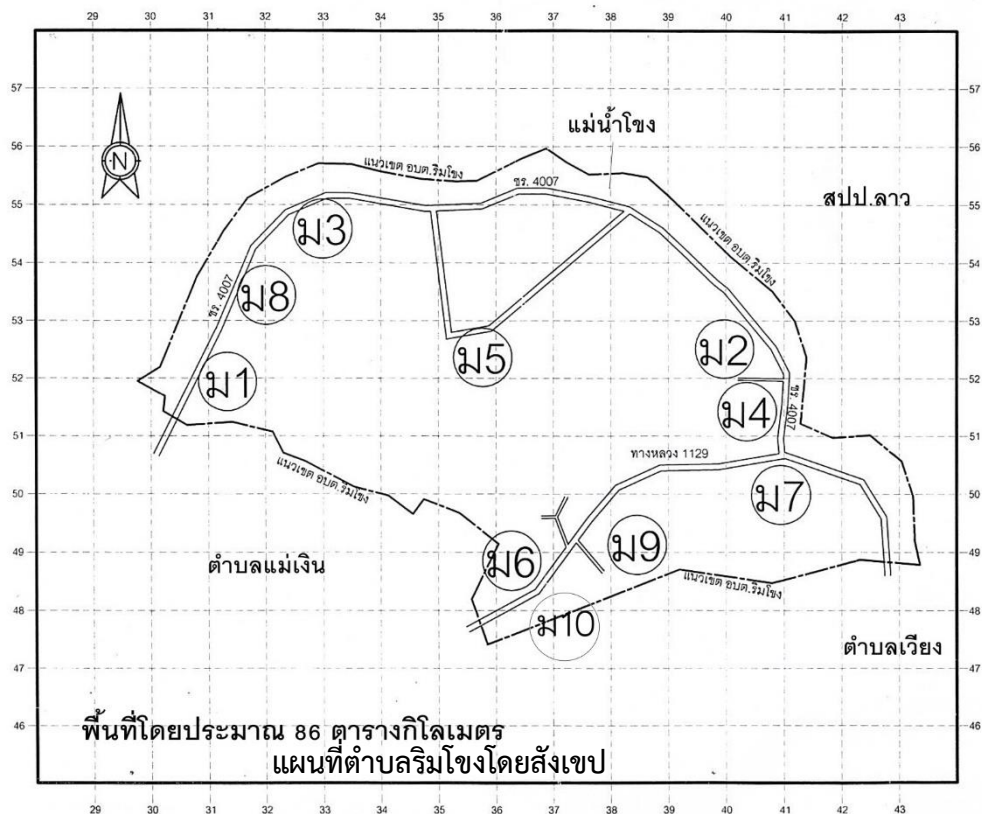

1.2 ลักษณะภูมิประเทศ

ลักษณะภูมิประเทศของตำบลริมโขง มีลักษณะลาดเทจากทิศใต้ไปทิศเหนือ มีความสูงจากระดับน้ำทะเลตั้งแต่ 350 – 1,100 เมตร เป็นพื้นที่ราบสูงสลับกับภูเขา มีพื้นที่ราบลุ่มเพียงเล็กน้อย ภูเขาที่มีความสำคัญในตำบลประกอบด้วย ดอยหัวตุ้ ดอยภูเจ๊ก ดอยหัวทรายมาน ดอยครกต้น ดอยครกเงือก ดอยช้างนอน และดอยต้นก่อ

ที่มา : กรมทรัพยากรธรณี กระทรวงทรัพยากรธรรมชาติและสิ่งแวดล้อม

ลักษณะทางกายภาพของแต่ละหมู่บ้าน

หมู่ที่	บ้าน	ลักษณะทางกายภาพ
1	หาดบ้าย	ที่ราบลุ่ม – ติดถนนหลวง
2	เมืองกาญจน์	ที่ราบลุ่ม – ติดถนนหลวง
3	ดอนที่	ที่ราบลุ่ม – ติดถนนหลวง
4	ใหม่เจริญ	ที่ราบลุ่ม – ติดถนนหลวง
5	สองพี่น้อง (หัวเสา)	ที่ราบเชิงเขา - ห่างจากถนนหลวงประมาณ 2 กม.
6	กิ้วกาญจน์	ตั้งบนเนินเขา – ติดถนนหลวง
7	หัวเย็น	ที่ราบเชิงเขา – ติดถนนหลวง
8	หาดทรายทอง	ที่ราบลุ่ม – ติดถนนหลวง
9	ม่วงกาญจน์	ที่ราบเชิงเขา - ห่างจากถนนหลวงประมาณ 1 กม.
10	กิวดอยหลวง	ตั้งบนเนินเขา – ติดถนนหลวง

1.3 ลักษณะภูมิอากาศ

สภาพภูมิอากาศเป็นแบบมรสุมกึ่งเขตร้อน (Semi – Tropical Climate) โดยได้รับอิทธิพลจากลมมรสุมตะวันตกเฉียงใต้ ในช่วงฤดูฝน และลมมรสุมตะวันออกเฉียงเหนือ ในฤดูหนาว โดยมีปริมาณน้ำฝนมากที่สุด ในเดือน สิงหาคม ในฤดูหนาวมีอุณหภูมิต่ำสุด ในเดือน ธันวาคม เฉลี่ย 7.9 องศาเซลเซียส ในฤดูร้อนมีอุณหภูมิสูงสุดในเดือน เมษายน เฉลี่ย 40 องศาเซลเซียส ปริมาณน้ำฝนเฉลี่ยต่อปี 1,600 มิลลิเมตรต่อปี

ฤดูฝน อยู่ในช่วงเดือน พฤษภาคม – ตุลาคม

ฤดูหนาว อยู่ในช่วงเดือน พฤศจิกายน – กุมภาพันธ์

ฤดูร้อน อยู่ในช่วงเดือน มีนาคม – เมษายน

ที่มา : สำนักอุทยานแห่งชาติ, กรมอุทยานแห่งชาติ สัตว์ป่า และพันธุ์พืช

1.4 ลักษณะของดิน

สภาพดินทั่วไปชั้นดินหนา ดินชั้นบนเป็นดินร่วน หรือดินร่วนปนทราย สีดำ หรือสีน้ำตาล ระบายน้ำดี ความร่วนซุยปานกลาง การอุ้มน้ำหรือดูดซึมน้ำดี การถ่ายเทอากาศดี ดินมีอินทรีย์วัตถุสูง ความอุดมสมบูรณ์สูง ยกเว้นบริเวณที่เป็นป่าทุ่งหญ้าด้านบนสันดอยชั้นดินบาง และเกิดกษัยการสูง

ที่มา : สำนักอุทยานแห่งชาติ, กรมอุทยานแห่งชาติ สัตว์ป่า และพันธุ์พืช

1.5 ลักษณะของไม้และป่าไม้

สภาพป่าทั่วไปในพื้นที่บริเวณลำห้วยเป็นป่าที่อุดมสมบูรณ์ บริเวณที่มีความชื้นสูง บริเวณที่ราบตามหุบเขา หรือตามร่องห้วย จะพบป่าดิบเขา สำหรับบริเวณไหล่เขาจะเป็นป่าเต็งรัง มีการบุกรุกพื้นที่ป่าไม้เพื่อทำการเกษตร ทำให้ป่าไม่มีความอุดมสมบูรณ์ สภาพป่าโดยทั่วไป มีดังนี้

- ป่าดิบเขา มีเนื้อที่ประมาณ 20 เปอร์เซ็นต์ ของพื้นที่ทั้งหมด ประกอบด้วย พันธุ์ไม้สำคัญ ได้แก่ ก่อชนิดต่างๆ ตีนเป็ด ตะเคียนหนู ตะเคียนทอง ทะโล้ ทองหลางป่า ตุ่มเต้น อบเชย ปอขยาย โสมกมัน มะไฟป่า เป็นต้น

- ป่าไผ่ ส่วนมากจะเป็นไม้ไผ่ ได้แก่ ไผ่บง ไผ่ไร่ ไผ่ซาง ไผ่ฮ้อย เป็นต้น มีเนื้อที่ประมาณ 30 เปอร์เซ็นต์

- ป่าสนผสมเต็งรัง มีเนื้อที่ประมาณ 50 เปอร์เซ็นต์ของพื้นที่ พันธุ์ไม้สำคัญได้แก่ สนเขา เต็ง รัง เหียง พลวง พืชชั้นล่างได้แก่ไม้พุ่มจำพวก ครามเขา กระเจียว ต้นกุ่ม กล้วยสามเหลี่ยม เป็นต้น ส่วนมากจะพบได้ทางทิศตะวันออก เฉียงเหนือของพื้นที่ ในป่าชนิดนี้จะพบเอื้องผึ้ง (Dendrobarum lindleyistaud) กล้วยไม้ ป่าชนิดหนึ่งที่บานใน เดือน มีนาคม - เมษายน ของทุกปีและเป็นจำนวนมาก

ที่มา : สำนักอุทยานแห่งชาติ, กรมอุทยานแห่งชาติ สัตว์ป่า และพันธุ์พืช

1.6 ลักษณะของแหล่งน้ำ

แหล่งน้ำที่สำคัญ คือ แม่น้ำโขงบริเวณตอนเหนือและตะวันออกของตำบล ซึ่งเป็นพรมแดนกั้นระหว่างประเทศไทยกับสาธารณรัฐประชาธิปไตยประชาชนลาว

นอกจากนี้ยังมีลำน้ำที่สำคัญ ได้แก่ 1. ลำน้ำห้วยตุ้ อยู่ทางตอนกลางของตำบล มีต้นกำเนิดจากตอยห้วยตุ้ โดยมีห้วยต้นผึ้งและห้วยต้นก้อ ไหลมารวมกับห้วยตุ้แล้วไหลผ่านชุมชนบ้านห้วยตุ้ และบ้านสองพี่น้อง 2. ลำน้ำห้วยครกเงือกมีต้นกำเนิดจากตอยครกเงือกและตอยครกต้นไหลผ่านชุมชนบ้านห้วยสา บ้านห้วยสาอยู่ทางทิศตะวันออกของตำบล มีต้นกำเนิดจากห้วยเย็นและห้วยก้อสักไหลผ่านชุมชนบ้านเมืองกาญจน์ บ้านใหม่เจริญ และบ้านห้วยเย็น

ที่มา : กรมทรัพยากรธรณี กระทรวงทรัพยากรธรรมชาติและสิ่งแวดล้อม

2. ด้านการเมืองการปกครอง

2.1 เขตการปกครอง

แบ่งเขตการปกครองเป็น 10 หมู่บ้าน ดังนี้

หมู่ที่	บ้าน	กำนัน/ผู้ใหญ่บ้าน	
1	หาดบ้าย	นายคำเสาร์	ธรรมวงศ์
2	เมืองกาญจน์	นายสรสิทธิ์	อะโนมา
3	ดอนที่	นายถวิล	ศิริเทพ
4	ใหม่เจริญ	นายสุรพจน์	อะโนมา
5	สองพี่น้อง	นายลิขิต	บรรพตพัฒนา
6	กิวกาญจน์	นายชัยเจริญ	เล่าวิริยะธนชัย
7	ห้วยเย็น	นายอำพันธ์	ศรีบุญเรือง
8	หาดทรายทอง	นายคำก้อน	ธรรมวงศ์
9	ม่วงกาญจน์	นายมานพ	แช่ลี
10	กิวดอยหลวง	นายเลาเกา	แช่ลี

2.2 ประชากร

หมู่ที่	บ้าน	ชาย	หญิง	รวม	ครัวเรือน
1	หาดบ้าย	313	367	680	385
2	เมืองกาญจน์	149	170	319	271
3	ดอนที่	251	292	543	277
4	ใหม่เจริญ	172	195	367	150
5	สองพี่น้อง	679	704	1,383	475
6	กิวกาญจน์	401	4009	810	240
7	ห้วยเย็น	351	359	710	195
8	หาดทรายทอง	407	422	829	316
9	ม่วงกาญจน์	424	387	811	160
10	กิวดอยหลวง	368	339	707	103
		3,515	3,644	7,159	2,572

*ข้อมูล ณ วันที่ 1 มิถุนายน 2564

3. สถานภาพทางสังคม

3.1 การศึกษา

โรงเรียน จำนวน 4 แห่ง

โรงเรียน	รายละเอียดเบื้องต้น	จำนวนนักเรียน
1. โรงเรียนริมโขงวิทยา	<ul style="list-style-type: none"> • สังกัด สพพ.เชียงราย เขต 4 • ตั้งอยู่ที่ หมู่ที่ 1 บ้านหาดบ้าย • เปิดสอนในระดับอนุบาล – มัธยมศึกษา ปีที่ 3 	109
2. โรงเรียนบ้านเมืองกาญจน์	<ul style="list-style-type: none"> • สังกัด สพพ.เชียงราย เขต 4 • ตั้งอยู่ที่ หมู่ที่ 2 บ้านเมืองกาญจน์ • เปิดสอนในระดับ อนุบาล – มัธยมศึกษา ปีที่ 3 	277
3. โรงเรียนบ้านสองพี่น้อง	<ul style="list-style-type: none"> • สังกัด สพพ.เชียงราย เขต 4 • ตั้งอยู่ที่ หมู่ที่ 5 บ้านสองพี่น้อง • เปิดสอนในระดับ อนุบาล – ประถมศึกษา ปีที่ 6 	166
4. โรงเรียนตำรวจ ตระเวนชายแดนอาชีวศึกษา เชียงราย - พะเยา	<ul style="list-style-type: none"> • สังกัดกองกำกับการตำรวจตระเวนชายแดนที่ ๓ กองบัญชาการ ตำรวจตระเวนชายแดน สำนักงาน ตำรวจแห่งชาติ • ตั้งอยู่ที่ หมู่ที่ ๖ บ้านกิวกาญจน์ • เปิดสอนในระดับ อนุบาล – ประถมศึกษา ปีที่ 6 	169

ข้อมูล ณ เดือนมิถุนายน 2564

ศูนย์พัฒนาเด็กเล็กสังกัด อบต.ริมโขง จำนวน 6 แห่ง

ชื่อศูนย์พัฒนาเด็กเล็ก	จำนวนเด็กเล็ก	จำนวนครู/ผู้ดูแลเด็ก	ผู้อำนวยการศูนย์พัฒนาเด็กเล็ก
1. ศพด. บ้านหาดบ้าย	26	2	นางกรรณิการ์ ธรรมวงศ์
2. ศพด. บ้านเมืองกาญจน์	10	2	นางสาวรัตนา พินไชย
3. ศพด. บ้านสองพี่น้อง	38	3	นางสาวกัลยา ปิยะดา
4. ศพด. บ้านห้วยเย็น	10	2	นางวรรณภา พาที
5. ศพด. บ้านกิวกาญจน์	50	2	นางเดือนตะวัน ประเสริฐวาลี
6. ศพด. บ้านม่วงกาญจน์	14	2	นายสมบัติ ศิริเทพ
รวม	148	13	

ข้อมูล ณ เดือนมิถุนายน 2564

3.2 สาธารณสุข

โรงพยาบาลส่งเสริมสุขภาพประจำตำบล จำนวน 3 แห่ง

ชื่อ รพ.สต.	พื้นที่รับผิดชอบ
1. รพ.สต. บ้านหาดบ้าย	หมู่ที่ 1,3, 8
2. รพ.สต. บ้านเมืองกาญจน์	หมู่ที่ 2,4,6,7,9, 10
3. รพ.สต. บ้านสองพี่น้อง	หมู่ที่ 5

3.3 การสังคมนาคนสงเคราะห์

- คนพิการที่ได้รับการสงเคราะห์เบี้ยยังชีพ จำนวน **182** คน
แยกเป็น ชาย 95 คน, หญิง 87 คน
- ผู้ป่วยโรคเอดส์ที่ได้รับการสงเคราะห์เบี้ยยังชีพ จำนวน **3** คน
แยกเป็น ชาย 2 คน, หญิง 1 คน
- ผู้สูงอายุที่ได้รับการสงเคราะห์เบี้ยยังชีพ จำนวน **659** คน
แยกเป็น ชาย 324 คน, หญิง 335 คน

ข้อมูล ณ เดือนกรกฎาคม 2564

4. ระบบบริการพื้นฐาน

4.1 การคมนาคมขนส่ง

ไม่มีรถโดยสารประจำทาง

มีเส้นทางคมนาคมหลัก 3 เส้นทาง ดังนี้

- (1) จาก จ.เชียงราย – ต.ริมโขง ระยะทาง 100 กิโลเมตร (เส้นทางที่ 1)
ทางหลวงแผ่นดิน หมายเลข 1 → ทางหลวงแผ่นดินหมายเลข 1016 (แม่จัน-เชียงแสน) → ทางหลวง
แผ่นดินหมายเลข 1129 (เชียงแสน - เชียงของ)
- (2) จาก จ.เชียงราย – ต.ริมโขง ระยะทาง 90.20 กิโลเมตร (เส้นทางที่ 2)
ทางหลวงแผ่นดินหมายเลข 1271 (แยกปงน้อย – เชียงแสน) →
ทางหลวงแผ่นดินหมายเลข 1129 (เชียงแสน - เชียงของ)
- (3) จาก ที่ว่าการ อ.เชียงของ - ต.ริมโขง ระยะทาง 21.70 กิโลเมตร
ทางหลวงแผ่นดินหมายเลข 1129 (เชียงแสน - เชียงของ)

ข้อมูลถนนที่อยู่ในความรับผิดชอบของ อบต.ริมโขง

หมู่ที่	บ้าน	จำนวนสายทาง (สาย)	ลักษณะถนน		ความยาวของถนน		ความยาวรวมของ ถนน
			คสล./ลาดยาง	ลูกรัง/หินคลุก	คสล./ลาดยาง	ลูกรัง/หินคลุก	
			(สาย)	(สาย)	(เมตร)	(เมตร)	
1	หาดบ้าย	33	32	1	21,680	1,850	23,710
2	เมืองกาญจน์	18	16	2	3,650	2,500	6,150
3	ดอนที่	26	24	2	8,650	1,000	9,650
4	ใหม่เจริญ	15	12	3	6,900	2,500	9,400
5	สองพี่น้อง	33	28	5	10,200	2,550	12,750
6	กิวกาญจน์	22	18	4	9,260	1,000	10,260
7	ห้วยเย็น	17	14	3	4,400	2,200	6,600
8	หาดทรายทอง	38	35	3	15,690	3,400	19,090
9	ม่วงกาญจน์	15	12	3	6,350	2,700	9,050
รวม		217	191	26	86,960	19,700	106,660

ที่มา : กองช่าง อบต.ริมโขง

4.2 การไฟฟ้า

การไฟฟ้าส่วนภูมิภาค

หมู่ที่	บ้าน	จำนวนครัวเรือน ตามทะเบียนราษฎร์	จำนวนครัวเรือน ที่ใช้ไฟฟ้า
1	หาดบ้าย	385	385
2	เมืองกาญจน์	271	271
3	ดอนที่	277	277
4	ใหม่เจริญ	150	150
5	สองพี่น้อง	475	475
6	กิวกาญจน์	240	240
7	ห้วยเย็น	195	195
8	หาดทรายทอง	316	316
9	ม่วงกาญจน์	160	160
10	กิวดอยหลวง	103	103
รวม		2,470	2,572

ที่มา : การไฟฟ้าส่วนภูมิภาคอำเภอเชียงของ

ไฟสาธารณะ (ไฟกิ่ง)

หมู่ที่	บ้าน	จำนวน (ดวง)
1	หาดบ้าย	16
2	เมืองกาญจน์	15
3	ดอนที่	14
4	ใหม่เจริญ	16
5	สองพี่น้อง	22
6	กิวกาญจน์	8
7	ห้วยเย็น	10
8	หาดทรายทอง	12
9	ม่วงกาญจน์	6
รวม		119

ที่มา : กองช่าง อบต.ริมโขง

4.3 การประปา

หมู่ที่	บ้าน	ระบบประปา	จำนวน
1	หาดบ้าย	ระบบประปาหอสุง	1
2	เมืองกาญจน์	ระบบประปาบาดาล	1
		ระบบประปาภูเขา	1
3	ดอนที่	ระบบแท่งค้ำน้ำ 8 เหลี่ยม	1
4	ใหม่เจริญ	ระบบประปาบาดาล	1
5	สองพี่น้อง	ระบบประปาภูเขา	1
		ระบบประปาหอสุง	1
6	กิ้วกาญจน์	ระบบประปาภูเขา	1
7	ห้วยเย็น	ระบบประปาภูเขา	1
8	หาดทรายทอง	ระบบประปาหอสุง	1
9	ม่วงกาญจน์	ระบบประปาภูเขา	1
10	กิ้วดอยหลวง	ระบบประปาภูเขา	1

ที่มา : กองช่าง อบต.ริมโขง

4.4 โทรศัพท์

- ไม่มีบริการตู้โทรศัพท์สาธารณะ
- มีบริการอินเทอร์เน็ตของ บริษัท ทริปเปิ้ลที อินเทอร์เน็ต จำกัด (3BB) และ บริษัท ทีโอที จำกัด(มหาชน) (TOT)
- มีสัญญาณโทรศัพท์และอินเทอร์เน็ตของ ของ GSM, DTAC และ TRUE

4.5 ไปรษณีย์หรือการสื่อสารหรือการขนส่ง และวัสดุ ครุภัณฑ์

มีบริการไปรษณีย์อนุญาตเอกชน จำนวน 1 แห่ง
ตั้งอยู่ที่ หมู่ที่ 2 บ้านเมืองกาญจน์

5. ระบบเศรษฐกิจ

ประชากรส่วนใหญ่ร้อยละ 96 ประกอบอาชีพเกี่ยวกับการเกษตร ทั้งนี้เนื่องจากมีสภาพภูมิศาสตร์ที่เหมาะสมกับการเพาะปลูก, การเลี้ยงสัตว์ และการประมง เป็นต้น

พืชที่ทำการเพาะปลูก ได้แก่ ข้าว, ข้าวโพด,ยางพารา, ถั่วแขก, เงาะ, ส้ม, ลองกอง, มันสำปะหลัง และปาล์มน้ำมัน เป็นต้น

และเนื่องจากเป็นเขตพื้นที่ชายแดน จึงมีการค้าขายระหว่างประเทศกับพม่า สปป.ลาว จำนวน 2 แห่ง คือ

1. จุดผ่อนปรนบ้านหาดบ้าย ตั้งอยู่หมู่ที่ 1 ต.ริมโขง อ.เชียงของ จ.เชียงราย

จุดผ่อนปรนบ้านหาดบ้ายจะเปิดด่านทุกวัน โดยอนุญาตเปิดให้ผู้คนสามารถข้ามไปมาหากันได้ และในวันพฤหัสบดีและวันศุกร์ ตั้งแต่เวลา 09.00 น. - 15.00 น. จะมีตลาดนัดในฝั่งของประเทศไทย

2. ตลาดนัดฝั่งประเทศไทย ตั้งอยู่หมู่ที่ 2 ต.ริมโขง อ.เชียงของ จ.เชียงราย

ทุกวันจันทร์ เวลา 5.00 น. - 9.00 น. จะมีตลาดนัดที่พม่า สปป.ลาว จะนำสินค้ามาขาย โดยส่วนมากเป็นพืชผลทางการเกษตรและของป่า

6. ศาสนา ประเพณี และวัฒนธรรม

6.1 จำนวน 5 แห่ง

- วัดบ้านหาดบ้าย ตั้งอยู่ หมู่ที่ 1
- วัดบ้านเมืองกาญจน์ ตั้งอยู่ หมู่ที่ 2
- วัดบ้านดอนที่ ตั้งอยู่ หมู่ที่ 3
- วัดบ้านใหม่ ตั้งอยู่ หมู่ที่ 4
- วัดผากุบ ตั้งอยู่ หมู่ที่ 3

6.2 คริสตจักร จำนวน 6 แห่ง

- คริสตจักรบ้านสองพี่น้อง หมู่ 5 จำนวน 2 แห่ง
- คริสตจักรบ้านห้วยเย็น หมู่ 7 จำนวน 1 แห่ง
- คริสตจักรบ้านกิ้วกาญจน์ หมู่ 6 จำนวน 2 แห่ง
- คริสตจักรบ้านม่วงกาญจน์ หมู่ 9 จำนวน 1 แห่ง

ศาสนา ประเพณี และวัฒนธรรม

หมู่บ้าน	ศาสนา	ประเพณี และวัฒนธรรม
1. หาดบ้าย	ศาสนาพุทธ	สงกรานต์ ,ลอยกระทง
2. เมืองกาญจน์	ศาสนาพุทธ	สงกรานต์ ,ลอยกระทง
3. ดอนที่	ศาสนาพุทธ	สงกรานต์ ,ลอยกระทง
4. ใหม่เจริญ	ศาสนาพุทธ	สงกรานต์ ,ลอยกระทง
5. สองพี่น้อง	ศาสนาพุทธ, ศาสนาคริสต์ และผี	สงกรานต์ ,ลอยกระทง, ปีใหม่ชนเผ่า, คริสต์มาส, โฉงซ้า
6. กิวกาญจน์	ศาสนาพุทธ, ศาสนาคริสต์ และผี	คริสต์มาส, ปีใหม่ชนเผ่า
7. ห้วยเย็น	ศาสนาพุทธ, ศาสนาคริสต์ และผี	คริสต์มาส, ปีใหม่ชนเผ่า
8. หาดทรายทอง	ศาสนาพุทธ	สงกรานต์ ,ลอยกระทง
9. ม่วงกาญจน์	ศาสนาพุทธ, ศาสนาคริสต์ และผี	คริสต์มาส, ปีใหม่ชนเผ่า
10. กิวดอยหลวง	ศาสนาพุทธ, ศาสนาคริสต์ และผี	คริสต์มาส, ปีใหม่ชนเผ่า

ความหลากหลายทางชาติพันธุ์

ตำบลริมโขงมีประชากรที่มีความหลากหลายของชาติพันธุ์ เช่น ลาวุ่ ไทยลื้อ คนเมือง อาข่า ขมุ ม้ง ปากะญอ เป็นต้น เนื่องจากสภาพพื้นที่ๆ เป็นพื้นที่ชายแดนคู่ขนานไปกับสาธารณรัฐประชาธิปไตยประชาชนลาว โดยแต่ละชาติพันธุ์ต่างสามารถรักษาวัฒนธรรมของตนเอาไว้ได้เป็นอย่างดี ขณะเดียวกันก็อยู่ร่วมกับเพื่อนบ้านที่มีวัฒนธรรมต่างกันได้อย่างดีโดยไม่มีความขัดแย้งแต่อย่างใด

โดยตำบลริมโขง มีลักษณะของชาติพันธุ์หลักๆ ตามลักษณะการแบ่งเขตหมู่บ้าน ดังนี้

หมู่ที่	บ้าน	กลุ่มชาติพันธุ์	
1	หาดบ้าย	ไทลื้อ	ศาสนาพุทธ
2	เมืองกาญจน์	ไทลื้อ, พื้นเมือง	ศาสนาพุทธ
3	ดอนที่	พื้นเมือง	ศาสนาพุทธ
4	ใหม่เจริญ	ไทลื้อ, พื้นเมือง	ศาสนาพุทธ
5	สองพี่น้อง (ห้วยสา)	ลาวุ่	ศาสนาคริสต์ และผี
	สองพี่น้อง (ห้วยตุ้)	ไทลื้อ, อาข่า	ศาสนาอิสลาม (ผู้ย้ายถิ่นเข้ามาใหม่)
6	กิวกาญจน์	ม้ง	ศาสนาคริสต์ และผี
7	ห้วยเย็น	ขมุ	ศาสนาพุทธ, ศาสนาคริสต์ และผี
8	หาดทรายทอง	ไทลื้อ	ศาสนาพุทธ
9	ม่วงกาญจน์	ม้ง	ศาสนาคริสต์ และผี
10	กิวดอยหลวง	ม้ง	ศาสนาคริสต์ และผี

และเนื่องจากเป็นพื้นที่ชายแดน ติดต่อกับ สปป.ลาว จึงมีประชากรแฝงเชื้อชาติลาว ที่เข้ามาอาศัยอยู่ในพื้นที่เป็นจำนวนหนึ่ง

สถานที่สำคัญ

1. วนอุทยานห้วยทรายงาม

วนอุทยานห้วยทรายงาม ตั้งอยู่หมู่ที่ 5 ต.ริมโขง อ.เชียงของ จ.เชียงราย ได้รับการประกาศจัดตั้งเป็นวนอุทยานห้วยทรายงาม ตามคำสั่งกรมอุทยานแห่งชาติสัตว์ป่าและพันธุ์พืช ที่ 457/2549 ประกาศเมื่อวันที่ 23 มีนาคม 2549 มีเนื้อที่ 4,000 ไร่ อยู่ในเขตป่าสงวนแห่งชาติป่าแม่โขงฝั่งขวาตำบลริมโขง อำเภอเชียงของ จังหวัดเชียงราย

ทิศเหนือ จดกับป่าสงวนแห่งชาติป่าแม่โขงฝั่งขวา

ทิศใต้ จดกับป่าสงวนแห่งชาติป่าแม่โขงฝั่งขวา

ทิศตะวันออก จดกับแม่น้ำโขง

ทิศตะวันตก จดกับป่าสงวนแห่งชาติป่าแม่โขงฝั่งขวา

ลักษณะทั่วไปเป็นเขาสูงชัน ลักษณะพันธุ์ไม้เป็นป่าเบญจพรรณ มีระดับความสูงจากระดับน้ำทะเลปานกลาง ตั้งแต่ 400 – 700 เมตร มียอดดอยที่สำคัญ คือ ดอยสันเปาเมือง ดอยครกตื้น สูงประมาณ 700 เมตร ดอยห้วยโตน สูงประมาณ 400 เมตร

วนอุทยานห้วยทรายงาม เป็นจุดชมทิวทัศน์แม่น้ำโขงที่สวยงาม มีความสูง 700 เมตรจากระดับน้ำทะเลปานกลาง อยู่ใกล้แหล่งชุมชน และเป็นแหล่งท่องเที่ยวทางธรรมชาติที่สำคัญของท้องถิ่น ในแต่ละปีจะมีนักท่องเที่ยวทั้งในพื้นที่และต่างจังหวัดเข้ามาเที่ยวชมสัมผัสอากาศและศึกษาหาความรู้จากป่าเป็นจำนวนมาก

วนอุทยานห้วยทรายงาม สามารถรองรับนักท่องเที่ยวได้ประมาณ 300 คน/วัน หรือจะเดินทางไปกลับก็ได้ เพราะอยู่ไม่ไกลจากตัวอำเภอเชียงของและมีถนนลาดยางตลอดทาง บริเวณจุดชมวิวมียาอาหารและห้องน้ำบริการนักท่องเที่ยว และถ้าจะพักค้างแรม นักท่องเที่ยวสามารถกางเต็นท์ที่บริเวณลานกางเต็นท์จุดชมวิว หรือลานกางเต็นท์บริเวณสำนักงานวนอุทยานได้

(ที่มา : ส่วนอุทยานแห่งชาติ สำนักบริหารพื้นที่อนุรักษ์ที่ 15

กรมอุทยานแห่งชาติ สัตว์ป่า และพันธุ์พืช)

2. จุดผ่อนปรน ไทย-ลาว บ้านหาดบ้าย

จุดผ่อนปรนบ้านหาดบ้าย ตั้งอยู่หมู่ที่ 1 ต.ริมโขง อ.เชียงของ จ.เชียงราย มีพรมแดนติดกับ บ้านดอยแดง เมืองต้นผึ้ง แขวงบ่อแก้ว สาธารณรัฐประชาธิปไตยประชาชนลาว

จุดผ่อนปรนบ้านหาดบ้ายจะเปิดด่านทุกวัน โดยอนุญาตเปิดให้ผู้คนสามารถข้ามไปมาหากันได้ในวันหยุดสุดสัปดาห์และวันศุกร์ ตั้งแต่เวลา 09.00 น. - 15.00 น. ซึ่งจะมีตลาดนัดในฝั่งของประเทศไทย และพี่น้องชาว สปป.ลาว จะข้ามมาซื้อสินค้าอุปโภคบริโภคเพื่อใช้ในการชีวิตประจำวัน และนำไปขายต่อที่ตลาดในหมู่บ้านทางฝั่ง สปป.ลาว

ความมั่นคงของพื้นที่

1. **หน่วยบริการประชาชนเมืองกาญจน์**
สังกัด สถานีตำรวจภูธรเชิงของ
ตั้งอยู่ที่ หมู่ 7 บ้านห้วยเย็น (บริเวณสามแยกบ้านห้วยเย็น)
2. **จุดตรวจ/จุดสกัดกั้น บ้านดอนที่**
สังกัด กองร้อยทหารพรานที่ 3105
กรมทหารพรานที่ 31 ต.เชียงบาน อ.เชียงคำ จ.พะเยา
ตั้งอยู่ที่ หมู่ 3 บ้านดอนที่ (รับผิดชอบหมู่ 1,3, 5, 8)
3. **ชุดพัฒนาสัมพันธ์มวลชน ที่ 3211**
สังกัด กองอำนวยการรักษาความมั่นคงภายใน ภาค 3 ส่วนแยก 2
ตั้งอยู่ที่ หมู่ 2 บ้านเมืองกาญจน์ (ติดกับ อบต.ริมโขง)
4. **สถานีเรือเชิงของ**
หน่วยเรือรักษาความสงบเรียบร้อยตามลำแม่น้ำโขงเขตเชียงราย (นรข.เขตเชียงราย)
สังกัด กองทัพเรือ
ตั้งอยู่ที่ หมู่ 1 บ้านหาดบ้าย
5. **โรงเรียนตำรวจตระเวนชายแดนอาชีวศึกษาเชียงราย - พะเยา**
สังกัด กองกำกับการตำรวจตระเวนชายแดนที่ ๓๒
ตั้งอยู่ที่ หมู่ ๖ บ้านกิวกาญจน์

ส่วนที่ 2

ยุทธศาสตร์การพัฒนาศูนย์ปกครองส่วนท้องถิ่น

1. ความสัมพันธ์ระหว่างแผนพัฒนาระดับมหภาค

1.1 แผนยุทธศาสตร์ชาติ 20 ปี

คณะรัฐมนตรีได้มีมติเมื่อวันที่ 30 มิถุนายน 2558 เห็นชอบให้มีการจัดตั้งคณะกรรมการจัดทำยุทธศาสตร์ชาติ มีอำนาจหน้าที่ในการจัดทำร่างยุทธศาสตร์ชาติระยะ 20 ปี เพื่อใช้ในการขับเคลื่อนการพัฒนาประเทศสู่ความมั่นคง มั่งคั่ง และยั่งยืน และให้เสนอร่างยุทธศาสตร์ชาติระยะ 20 ปี ให้คณะรัฐมนตรีพิจารณาให้ความเห็นชอบเพื่อใช้เป็นกรอบในการดำเนินงานในระยะที่ 2 ของรัฐบาล (ปี 2558 - 2559) และกรอบการปฏิรูปในระยะที่ 3 (ปี 2560 เป็นต้นไป) คณะกรรมการจัดทำยุทธศาสตร์ชาติได้แต่งตั้งคณะอนุกรรมการ 2 คณะ ได้แก่ (1) คณะอนุกรรมการจัดทำยุทธศาสตร์และกรอบการปฏิรูป เพื่อจัดทำร่างกรอบยุทธศาสตร์ชาติระยะ 20 ปี และ (2) คณะอนุกรรมการจัดทำแผนปฏิบัติการตามแนวทางการปฏิรูปประเทศเพื่อจัดทำร่างแผนปฏิบัติการตามแนวทางการปฏิรูปประเทศ (Roadmap) ภายใต้ยุทธศาสตร์ชาติระยะ 20 ปี

คณะอนุกรรมการจัดทำยุทธศาสตร์และกรอบการปฏิรูปได้ดำเนินการยกร่างกรอบยุทธศาสตร์ชาติระยะ 20 ปี ตามแนวทางที่คณะรัฐมนตรีกำหนด โดยได้มีการนำความคิดเห็นและข้อเสนอแนะจากกรรมการจัดทำยุทธศาสตร์ชาติที่มาจากหลายภาคส่วน ได้แก่ ภาคราชการ ภาคเอกชน ภาคการเมือง และ นักวิชาการ รวมถึงได้พิจารณานำข้อคิดเห็นจากสภาปฏิรูปแห่งชาติ และความคิดเห็นจากภาคประชาชนมาเป็นข้อมูลในการยกร่างยุทธศาสตร์ชาติด้วย และได้นำเสนอร่างกรอบยุทธศาสตร์ชาติระยะ 20 ปี ต่อที่ประชุมคณะกรรมการจัดทำยุทธศาสตร์ชาติ ซึ่งขณะนี้อยู่ระหว่างการดำเนินการปรับปรุงร่างกรอบยุทธศาสตร์ชาติตามมติที่ประชุมคณะกรรมการจัดทำยุทธศาสตร์ชาติ

ในการดำเนินการขั้นต่อไป คณะกรรมการจัดทำยุทธศาสตร์ชาติจะนำเสนอร่างกรอบยุทธศาสตร์ชาติเพื่อขอความเห็นชอบจากคณะรัฐมนตรีและจะได้มีการรับฟังความคิดเห็นจากประชาชนก่อนที่จะนำเสนอต่อสภานิติบัญญัติแห่งชาติให้ความเห็นชอบกรอบยุทธศาสตร์ชาติมาใช้เป็นกรอบในการกำหนดทิศทางในการบริหารประเทศภายในเดือนตุลาคม 2559 ซึ่งเป็นช่วงเวลาของการประกาศใช้แผนพัฒนาเศรษฐกิจและสังคมแห่งชาติ ฉบับที่ 12 (ตุลาคม 2559 - กันยายน 2564) นอกจากนี้หน่วยงานต่างๆ จะได้นำแผนพัฒนาเศรษฐกิจและสังคมแห่งชาติ ซึ่งเป็นแผนระยะ 5 ปี มาถ่ายทอดลงสู่แผนปฏิบัติการระดับกระทรวงและแผนพัฒนารายสาขา ในระหว่างที่กลไกการจัดทำยุทธศาสตร์ชาติตามร่างรัฐธรรมนูญฉบับใหม่อยู่ระหว่างการดำเนินการ ซึ่งคาดว่าจะดำเนินการแล้วเสร็จภายในเดือนกรกฎาคม 2560

ยุทธศาสตร์ชาติ ประกอบด้วย 6 ยุทธศาสตร์ ได้แก่

1. ยุทธศาสตร์ด้านความมั่นคง
2. ยุทธศาสตร์ด้านการสร้างความสามารถในการแข่งขัน
3. ยุทธศาสตร์การพัฒนาและเสริมสร้างศักยภาพคน
4. ยุทธศาสตร์ด้านการสร้างโอกาสความเสมอภาคและเท่าเทียมกันทางสังคม
5. ยุทธศาสตร์ด้านการสร้างการเติบโตบนคุณภาพชีวิตที่เป็นมิตรกับสิ่งแวดล้อม
6. ยุทธศาสตร์ด้านการปรับสมดุลและพัฒนาระบบการบริหารจัดการภาครัฐ

โดยมีสาระสำคัญของแต่ละยุทธศาสตร์ สรุปได้ ดังนี้

1. ยุทธศาสตร์ด้านความมั่นคง

มีเป้าหมายทั้งในการสร้างเสถียรภาพภายในประเทศและช่วยลดและป้องกันภัยคุกคามจากภายนอก รวมทั้งสร้างความเชื่อมั่นในกลุ่มประเทศอาเซียนและประชาคมโลกที่มีต่อประเทศไทย

2. ยุทธศาสตร์ด้านการสร้างความสามารถในการแข่งขัน

เพื่อให้ประเทศไทยสามารถพัฒนาไปสู่การเป็นประเทศพัฒนาแล้ว ซึ่งจำเป็นต้องยกระดับผลิตภาพการผลิตและการใช้นวัตกรรมในการเพิ่มความสามารถในการแข่งขันและการพัฒนาอย่างยั่งยืนทั้งในสาขาอุตสาหกรรม เกษตรและบริการ การสร้างความมั่นคงและปลอดภัยด้านอาหาร การเพิ่มขีดความสามารถทางการค้าและการเป็นผู้ประกอบการ รวมทั้งการพัฒนาฐานเศรษฐกิจแห่งอนาคต ทั้งนี้ภายใต้กรอบการปฏิรูปและพัฒนาปัจจัยเชิงยุทธศาสตร์ทุกด้าน อันได้แก่โครงสร้างพื้นฐานและระบบโลจิสติกส์ วิทยาศาสตร์ เทคโนโลยีและนวัตกรรม การพัฒนาทุนมนุษย์ และการบริหารจัดการทั้งในภาครัฐและภาคธุรกิจเอกชน

3. ยุทธศาสตร์การพัฒนาและเสริมสร้างศักยภาพคน

เพื่อพัฒนาคนและสังคมไทยให้เป็นรากฐานที่แข็งแกร่งของประเทศที่มีความพร้อมทางกาย ใจ สติปัญญา มีความเป็นสากล มีทักษะการคิดวิเคราะห์อย่างมีเหตุผล มีระเบียบวินัย เคารพกฎหมาย มีคุณธรรมจริยธรรม รู้คุณค่าความเป็นไทย มีครอบครัวที่มั่นคง

4. ยุทธศาสตร์ด้านการสร้างโอกาสความเสมอภาคและเท่าเทียมกันทางสังคม

เพื่อเร่งกระจายโอกาสการพัฒนาและสร้างความมั่นคงให้ทั่วถึง ลดความเหลื่อมล้ำไปสู่สังคมที่เสมอภาคและเป็นธรรม

5. ยุทธศาสตร์ด้านการสร้างการเติบโตบนคุณภาพชีวิตที่เป็นมิตรต่อสิ่งแวดล้อม

เพื่อเร่งอนุรักษ์ฟื้นฟูและสร้างความมั่นคงของฐานทรัพยากรธรรมชาติ และมีความมั่นคงด้านน้ำ รวมทั้งมีความสามารถในการป้องกันผลกระทบและปรับตัวต่อการเปลี่ยนแปลงสภาพภูมิอากาศและภัยพิบัติธรรมชาติ และพัฒนาไปสู่การเป็นสังคมสีเขียว

6. ยุทธศาสตร์ด้านการปรับสมดุลและพัฒนาระบบ

การบริหารจัดการภาครัฐ เพื่อให้หน่วยงานภาครัฐมีขนาดที่เหมาะสมกับบทบาทภารกิจ มีสมรรถนะสูง มีประสิทธิภาพและประสิทธิผลกระจายบทบาทภารกิจไปสู่ท้องถิ่นอย่างเหมาะสม มีธรรมาภิบาล

1.2 แผนพัฒนาเศรษฐกิจและสังคมแห่งชาติ ฉบับที่ 12 (พ.ศ.2560 – 2564)

แผนพัฒนาเศรษฐกิจและสังคมแห่งชาติ ฉบับที่ 12 ยึดโยงกับกรอบยุทธศาสตร์ชาติระยะ 20 ปี (พ.ศ.2558 - 2577) โดยอยู่ระหว่างการดำเนินการและยังไม่ประกาศใช้ แต่ได้กำหนดทิศทางของแผนพัฒนาเศรษฐกิจและสังคมแห่งชาติ ฉบับที่ 12 เอาไว้แล้ว (คณะรัฐมนตรีเห็นชอบร่างแผนพัฒนาเศรษฐกิจและสังคมแห่งชาติ ฉบับที่ 12 (13 กันยายน 2559))

ความพิเศษของแผนฉบับที่ 12 ก็คือเป็นแผนที่จะเชื่อมโยงแผนยุทธศาสตร์ชาติ ทั้งจากสมาชิกสภาปฏิรูป (สปช.) และแผนยุทธศาสตร์ประเทศไทยในระยะ 20 ปีของรัฐบาลอยู่ในแผนด้วย โดยแผนพัฒนาจะทำหน้าที่เป็นแผนเชิงปฏิบัติการ (OPERATING PLAN) ของยุทธศาสตร์ชาติช่วยเสริมให้ประเทศพัฒนาไปที่ละขั้นตอนสู่เป้าหมายตามที่ยุทธศาสตร์กำหนดไว้

หากไม่มีอะไรเปลี่ยนแปลงแผนพัฒนาฉบับที่ 12 จะเป็นแผนฉบับแรก ที่มีการนำแผนเข้าสู่ขั้นตอนการรับรองของรัฐสภา เพื่อให้มีผลทางกฎหมายตามที่รัฐธรรมนูญฉบับปัจจุบันกำหนดว่ารัฐบาลมีหน้าที่ต้องบริหารประเทศ ตามข้อกำหนดของแผนพัฒนาเศรษฐกิจและสังคมแห่งชาติ ซึ่งต่างจากเดิมที่รัฐบาลต้องสนองตอบต่อนโยบายที่หาเสียงไว้กับประชาชน จนละเอียดไม่หยิบแผนพัฒนาฯ ขึ้นมาดำเนินการให้เป็นรูปธรรมเท่าที่ควร

★ กรอบวิสัยทัศน์และเป้าหมาย

มุ่งสู่การเปลี่ยนผ่านประเทศไทย จากประเทศที่มีรายได้ปานกลางไปสู่ประเทศที่มีรายได้สูง มีความมั่นคง และยั่งยืน สังคมอยู่ร่วมกันอย่างมี ความสุข และนำไปสู่การบรรลุวิสัยทัศน์ระยะยาว “มั่นคง มั่งคั่ง ยั่งยืน” ของประเทศ

★ ตำแหน่งทางยุทธศาสตร์ของประเทศ (Country Strategic Positioning)

ประเทศไทยเป็นประเทศรายได้สูงที่มีการกระจายรายได้อย่างเป็นธรรม เป็นศูนย์กลางด้านการขนส่งและโลจิสติกส์ของภูมิภาคสู่ความเป็นชาติการค้าและบริการ (Trading and Service Nation) เป็นแหล่งผลิตสินค้าเกษตรอินทรีย์และเกษตรปลอดภัย แหล่งอุตสาหกรรมสร้างสรรค์และนวัตกรรมสูงที่เป็นมิตรต่อสิ่งแวดล้อม

★ เป้าหมายการพัฒนา ประกอบด้วยเป้าหมายเชิงปริมาณและเชิงคุณภาพดังนี้

(1) การหลุดพ้นจากกับดักประเทศรายได้ปานกลางสู่รายได้สูงโดยเศรษฐกิจขยายตัวเฉลี่ยไม่ต่ำกว่าร้อยละ 5 ต่อปีผลิตภาพการผลิตเพิ่มขึ้นไม่ต่ำกว่าเฉลี่ยร้อยละ 2.5 ต่อปีการลงทุนรวมขยายตัวไม่ต่ำกว่าเฉลี่ยร้อยละ 8

(2) การพัฒนาศักยภาพคนให้สนับสนุนการเจริญเติบโตของประเทศและการสร้างสังคมสูงวัยอย่างมีคุณภาพ

(3) การลดความเหลื่อมล้ำในสังคม การกระจายรายได้มีความเท่าเทียมกันมากขึ้น บริการทางสังคมมีคุณภาพและมีการกระจายอย่างทั่วถึง

(4) การสร้างการเจริญเติบโตทางเศรษฐกิจและสังคมที่เป็นมิตรกับสิ่งแวดล้อม รักษาความมั่นคงของฐานทรัพยากร สร้างสมดุลระหว่างการอนุรักษ์และการใช้ประโยชน์ขับเคลื่อนประเทศสู่เศรษฐกิจและสังคมที่เป็นมิตรต่อสิ่งแวดล้อม เพิ่มขีดความสามารถในการรับมือภัยพิบัติและการเปลี่ยนแปลงสภาพภูมิอากาศเพิ่มประสิทธิภาพในการบริหารจัดการทรัพยากรธรรมชาติและสิ่งแวดล้อมมีการบริหารจัดการน้ำให้สมดุล

(5) การบริหารราชการแผ่นดินที่มีประสิทธิภาพ

★ ยุทธศาสตร์การพัฒนา

- ยุทธศาสตร์ที่ 1 การเสริมสร้างและพัฒนาศักยภาพทุนมนุษย์
- ยุทธศาสตร์ที่ 2 ยุทธศาสตร์การสร้างความเป็นธรรมลดความเหลื่อมล้ำในสังคม
- ยุทธศาสตร์ที่ 3 ยุทธศาสตร์การสร้างความเข้มแข็งทางเศรษฐกิจและแข่งขันได้อย่างยั่งยืน
- ยุทธศาสตร์ที่ 4 ยุทธศาสตร์ด้านการเติบโตที่เป็นมิตรกับสิ่งแวดล้อมเพื่อพัฒนาอย่างยั่งยืน
- ยุทธศาสตร์ที่ 5 ยุทธศาสตร์ด้านความมั่นคง
- ยุทธศาสตร์ที่ 6 ยุทธศาสตร์ด้านการเพิ่มประสิทธิภาพและธรรมาภิบาลในภาครัฐ
- ยุทธศาสตร์ที่ 7 ยุทธศาสตร์ด้านการพัฒนาโครงสร้างพื้นฐานและระบบโลจิสติกส์
- ยุทธศาสตร์ที่ 8 ยุทธศาสตร์ด้านวิทยาศาสตร์ เทคโนโลยี วิจัย และนวัตกรรม
- ยุทธศาสตร์ที่ 9 ยุทธศาสตร์การพัฒนาภาค เมือง และพื้นที่เศรษฐกิจ
- ยุทธศาสตร์ที่ 10 ยุทธศาสตร์ด้านการต่างประเทศ ประเทศเพื่อนบ้านและภูมิภาค

โดยมีสาระสำคัญของแต่ละยุทธศาสตร์ สรุปได้ ดังนี้

1. ยุทธศาสตร์การเสริมสร้างและพัฒนาศักยภาพทุนมนุษย์

พัฒนาคนทุกช่วงวัยเพื่อให้คนไทยเป็นคนดี คนเก่ง มีระเบียบวินัย และมีคุณภาพชีวิตที่ดี โดยเฉพาะการพัฒนาและดูแลผู้สูงอายุที่จะมีส่วนสูงชันในสังคมสูงวัยทั้งการสร้างงานที่เหมาะสม การฟื้นฟู และดูแลสุขภาพเพื่อชะลอความทุพพลภาพและโรคเรื้อรัง การสร้างสภาพแวดล้อมและนวัตกรรม ที่เอื้อต่อสังคมสูงวัย มุ่งเน้นการพัฒนาศักยภาพคนเพื่อเป็นฐานการเพิ่มขีดความสามารถในการแข่งขันของประเทศและรองรับการลดลงของขนาดกำลังแรงงาน โดยการยกระดับคุณภาพการศึกษาและการเรียนรู้ที่สอดคล้องกับการเรียนรู้ในศตวรรษที่ ๒๑ การป้องกันและควบคุมปัจจัยทางสังคมที่กำหนดสุขภาพเพื่อสร้างสุขภาวะที่ดี การสร้างความอยู่ดีมีสุขให้ครอบครัวไทย รวมทั้งการเสริมสร้างบทบาทของสถาบันทางสังคมและทุนทางวัฒนธรรมในการส่งเสริมคุณธรรมจริยธรรมในสังคม

2. ยุทธศาสตร์การสร้างความเป็นธรรมลดความเหลื่อมล้ำในสังคม

มุ่งเน้นการลดความเหลื่อมล้ำในทุกมิติเพื่อสร้างความปรองดองในสังคม การสร้างโอกาสให้ทุกคนในสังคมไทยสามารถเข้าถึงทรัพยากร แหล่งทุนในการประกอบอาชีพ เพื่อยกระดับรายได้และขับเคลื่อนเศรษฐกิจฐานราก การเข้าถึงบริการทางสังคมของรัฐอย่างมีคุณภาพ ทั้งถึง และเป็นธรรม อาทิ การสร้างโอกาสการเข้าถึงการศึกษาและการเรียนรู้เพื่อพัฒนาคนได้เต็มตามศักยภาพสามารถประกอบอาชีพและดำรงชีวิตได้โดยมีความใฝ่รู้และทักษะที่เหมาะสม เน้นการเรียนรู้เพื่อสร้างสัมมาชีพในพื้นที่ การจัดรูปแบบบริการสุขภาพและสวัสดิการทางสังคมขั้นพื้นฐานที่จำเป็นและเหมาะสมตามกลุ่มเป้าหมาย การพัฒนาระบบบริการสาธารณสุขให้มีคุณภาพและมีช่องทางการเข้าถึงที่หลากหลาย รวมทั้งการพัฒนาระบบยุติธรรมชุมชนการเพิ่มศักยภาพกองทุนยุติธรรมเพื่อสร้างโอกาสการเข้าถึงกระบวนการยุติธรรมอย่างเสมอภาค ซึ่งจะนำไปสู่การลดความยากจนและความเหลื่อมล้ำอันจะนำไปสู่การลดความขัดแย้งในสังคมไทย

3. ยุทธศาสตร์การสร้างความเข้มแข็งทางเศรษฐกิจและแข่งขันได้อย่างยั่งยืน

ให้ความสำคัญกับการบริหารจัดการนโยบายการเงินและนโยบายการคลัง โดยรวมถึงการปฏิรูปภาษีทั้งระบบเพื่อรักษาเสถียรภาพและเพิ่มประสิทธิภาพของระบบเศรษฐกิจการปรับโครงสร้างทั้งห่วงโซ่คุณค่าในภาคเกษตร อุตสาหกรรม บริการ การลงทุน เพื่อต่อยอดการสร้างมูลค่าเพิ่มของสาขาการผลิตและบริการที่เป็นฐานการเติบโตทางเศรษฐกิจในปัจจุบัน พร้อมทั้งวางรากฐานการพัฒนาทุนมนุษย์ องค์ความรู้ เทคโนโลยีและนวัตกรรมรวมทั้งกฎระเบียบเพื่อสร้างความเข้มแข็งของสาขาการผลิตและบริการใหม่ และเศรษฐกิจดิจิทัลภายใต้เงื่อนไขการรักษาสิ่งแวดล้อมและการใช้ประโยชน์จากศักยภาพของพื้นที่โดยเฉพาะภาคการผลิตและบริการที่มี

ศักยภาพที่จะเป็นฐานสำคัญสำหรับการพัฒนาประเทศในอนาคต เช่น อุตสาหกรรมแปรรูปเกษตรและอาหาร อุตสาหกรรมและบริการสร้างสรรค์ อุตสาหกรรมบนฐานชีวภาพ อุตสาหกรรมอากาศยาน อุตสาหกรรมระบบราง อุตสาหกรรมหุ่นยนต์ ธุรกิจบริการสุขภาพ ธุรกิจบริการทางการเงิน ธุรกิจการจัดประชุมและนิทรรศการ นานาชาติ ธุรกิจภาพยนตร์ การศึกษานานาชาติ ธุรกิจที่เกี่ยวข้องกับการท่องเที่ยว ศูนย์ปฏิบัติการประจำภูมิภาค เป็นต้น

ทั้งนี้ โดยจะให้ความสำคัญกับรูปแบบการพัฒนาในรูปแบบคลัสเตอร์ การสร้างความเชื่อมโยงการผลิตและบริการ การพัฒนา SMEs และการสร้างผู้ประกอบการและเกษตรกรรุ่นใหม่ รวมถึงการสร้างศักยภาพของลูกหลานเกษตรกร โดยจะต้องพัฒนาปัจจัยพื้นฐานเชิงยุทธศาสตร์ทั้งทุนมนุษย์ โครงสร้างพื้นฐาน การพัฒนาวิทยาศาสตร์ เทคโนโลยีและนวัตกรรม การบริหารจัดการและการปรับปรุงกฎระเบียบเพื่ออำนวยความสะดวกต่อการค้า การลงทุน เพื่อรองรับการพัฒนาประเทศสู่ความเป็นชาติการค้า อันจะเป็นการสนับสนุนให้เศรษฐกิจในภาพรวมขยายตัวได้ไม่ต่ำกว่า ร้อยละ ๕ ซึ่งเป็นปฐมบทของการขับเคลื่อนเศรษฐกิจไทยเข้าสู่การเป็นประเทศรายได้สูง ที่มีการพัฒนาที่ยั่งยืนภายใต้กรอบยุทธศาสตร์ชาติในระยะยาว

4. ยุทธศาสตร์ด้านการเติบโตที่เป็นมิตรกับสิ่งแวดล้อมเพื่อการพัฒนาอย่างยั่งยืน

มุ่งอนุรักษ์ฟื้นฟูสร้างความมั่นคงของฐานทรัพยากรธรรมชาติและสิ่งแวดล้อม สร้างสมดุลระหว่างการอนุรักษ์และการใช้ประโยชน์อย่างยั่งยืนและเป็นธรรม บริหารจัดการน้ำให้มีประสิทธิภาพ ภายใต้ยุทธศาสตร์การบริหารจัดการทรัพยากรน้ำ แก้ไขปัญหาวิกฤตสิ่งแวดล้อมโดยเร่งรัดแก้ไขปัญหามลพิษ การลดการปล่อยก๊าซเรือนกระจกลงร้อยละ 20 ตามเป้าหมายระยะยาว พัฒนาการผลิตให้มีประสิทธิภาพ ลดการใช้พลังงาน เพื่อปรับตัวไปสู่รูปแบบของการผลิตและการบริโภคคาร์บอนต่ำและเป็นมิตรกับสิ่งแวดล้อมมากขึ้น รวมทั้งยกระดับความสามารถในการป้องกันผลกระทบจากการเปลี่ยนแปลงสภาพภูมิอากาศและภัยพิบัติธรรมชาติ ต่อเนื่องจากแผนพัฒนาฯ ฉบับที่ 11 ทั้งนี้เพื่อวางรากฐานและสนับสนุนให้ประเทศมีการเติบโตทางเศรษฐกิจและสังคมอย่างยั่งยืน

5. ยุทธศาสตร์ด้านความมั่นคง

ให้ความสำคัญกับความมั่นคงที่ส่งผลกระทบต่อการพัฒนาในทุกมิติ ทั้งมิติเศรษฐกิจ สังคม และสิ่งแวดล้อม ตลอดจนการพัฒนาศักยภาพให้ประเทศสามารถรับมือกับภัยคุกคามทุกรูปแบบที่จะเกิดขึ้นในอนาคต โดยมีสาระครอบคลุม ดังนี้

- (1) สถาบันหลักของชาติให้ดำรงอยู่อย่างมั่นคงเป็นจุดยึดเหนี่ยวของสังคม
- (2) ความสามัคคีของคนในชาติ ลดความเหลื่อมล้ำในทุกมิติ และสร้างความเชื่อมั่นในกระบวนการยุติธรรม
- (3) ความสงบสุขและการอยู่ร่วมกันอย่างสันติสุขในทุกพื้นที่
- (4) การบริหารจัดการความมั่นคงชายแดนชายฝั่งทะเล เสริมสร้างและพัฒนาความร่วมมือกับประเทศเพื่อนบ้าน ในการแก้ไขปัญหาด้านความมั่นคง
- (5) สร้างความเชื่อมั่นและพัฒนาความร่วมมือในกลุ่มประเทศอาเซียนและประชาคมโลก เพื่อรักษาผลประโยชน์ของชาติ ให้สามารถป้องกันแก้ไขปัญหาภัยคุกคามข้ามชาติ ภัยก่อการร้าย
- (6) เสริมสร้างความมั่นคงทางเทคโนโลยีสารสนเทศและไซเบอร์
- (7) รักษาความมั่นคงของฐานทรัพยากรธรรมชาติ สิ่งแวดล้อม และปกป้อง รักษาผลประโยชน์ของชาติทางทะเล

- (8) เสริมสร้างความมั่นคงทางอาหาร พลังงานและน้ำ โดยการกำหนดแนวทางบริหารจัดการ
- (9) เสริมสร้างและพัฒนาศักยภาพการป้องกันประเทศ การรักษาความสงบภายใน และความมั่นคงระหว่างประเทศ รวมทั้งพัฒนาระบบข่าวกรองให้มีประสิทธิภาพ
- (10) พัฒนาระบบการเตรียมพร้อมแห่งชาติและระบบบริหารจัดการภัยพิบัติ
- (11) การบริหารจัดการยุทธศาสตร์ด้านความมั่นคง ให้เกิดผลในทางปฏิบัติในระดับพื้นที่ได้อย่างเป็นรูปธรรม พัฒนาระบบการติดตามประเมินผลอย่างเป็นระบบและต่อเนื่อง รวมทั้งสนับสนุนงานศึกษาวิจัย พัฒนาด้านความมั่นคง

6. ยุทธศาสตร์ด้านการเพิ่มประสิทธิภาพและธรรมาภิบาลในภาครัฐ

เพื่อให้การบริหารจัดการภาครัฐมีความโปร่งใส มีประสิทธิภาพ มีความรับผิดชอบและตรวจสอบได้อย่างเป็นธรรมรวมทั้งประชาชนมีส่วนร่วม มีการกระจายอำนาจ และแบ่งภารกิจรับผิดชอบที่เหมาะสมระหว่างส่วนกลาง ภูมิภาค และท้องถิ่น โดยมีประเด็นการพัฒนาสำคัญ ประกอบด้วย การเพิ่มประสิทธิภาพการบริหารจัดการภาครัฐ การปรับปรุงการให้บริการภาครัฐผ่านเครือข่ายอิเล็กทรอนิกส์ (E-Government) การปรับปรุงกระบวนการงบประมาณ และการมีส่วนร่วมของประชาชนในการติดตามตรวจสอบการเงินการคลังภาครัฐ การกระจายอำนาจสู่ท้องถิ่นโดยการปรับโครงสร้างการบริหารงานท้องถิ่นให้เอื้อต่อการกระจายอำนาจที่มีประสิทธิภาพมากขึ้น และการป้องกันและปราบปรามการทุจริตคอร์รัปชัน เพื่อให้ประเทศไทยปราศจากการคอร์รัปชัน ซึ่งจะเป็นปัจจัยสนับสนุนสำคัญที่จะช่วยส่งเสริมการพัฒนาประเทศในด้านต่างๆ ให้ประสบผลสำเร็จและบรรลุเป้าหมายที่วางไว้ตามกรอบในอนาคตประเทศไทยปี 2577

7. ยุทธศาสตร์ด้านการพัฒนาโครงสร้างพื้นฐานและระบบโลจิสติกส์

การพัฒนาโครงสร้างพื้นฐานและระบบโลจิสติกส์ในช่วงแผนพัฒนาฯ ฉบับที่ 12 จะมุ่งเน้นการพัฒนาคุณภาพโครงสร้างพื้นฐานด้านการคมนาคมขนส่ง การเชื่อมโยงเครือข่ายโทรคมนาคม และการบริหารจัดการโครงสร้างพื้นฐานเพื่อสนับสนุนการพัฒนาพื้นที่เขตเศรษฐกิจพิเศษ พื้นที่เมืองการเชื่อมโยงการเดินทางและขนส่งสินค้าระหว่างประเทศที่ได้มาตรฐาน การพัฒนาความมั่นคงด้านพลังงานและการผลิตพลังงานทดแทน การสนับสนุนการพัฒนาเศรษฐกิจดิจิทัลลดความเหลื่อมล้ำในการเข้าถึงโครงสร้างพื้นฐานเพื่อเพิ่มคุณภาพชีวิตของประชาชนในพื้นที่ห่างไกล และการใช้ประโยชน์จากการพัฒนาโครงสร้างพื้นฐานเพื่อสร้างอุตสาหกรรมใหม่ของประเทศ ได้แก่ อุตสาหกรรมระบบราง อุตสาหกรรมซ่อมบำรุงและการผลิตชิ้นส่วนอากาศยาน อุตสาหกรรมผลิตอุปกรณ์เพื่อเพิ่มประสิทธิภาพการใช้พลังงาน รวมทั้งพัฒนาระบบโลจิสติกส์ทั้งในด้านการส่งเสริมผู้ประกอบการไทยในการสร้างเครือข่ายการขนส่งระหว่างประเทศ การพัฒนาบุคลากรด้านโลจิสติกส์และการปรับปรุงระบบบริหารจัดการ กฎหมายและระเบียบที่เกี่ยวข้อง ตลอดจนการพัฒนาสิ่งอำนวยความสะดวกเพื่อรองรับการเปลี่ยนแปลงรูปแบบการขนส่งจากถนนสู่รางเป็นหลัก

8. ยุทธศาสตร์ด้านวิทยาศาสตร์ เทคโนโลยี วิจัย และนวัตกรรม

ให้ความสำคัญกับการขับเคลื่อนการพัฒนาวิทยาศาสตร์ เทคโนโลยี วิจัย และนวัตกรรม ต่อเนื่อง จากแผนพัฒนาฯ ฉบับที่ 11 ทั้งการเพิ่มการลงทุนวิจัยและพัฒนา และการปรับปรุงสภาพแวดล้อมของการพัฒนา วิทยาศาสตร์ฯ ทั้งด้านบุคลากรวิจัย โครงสร้างพื้นฐาน และการบริหารจัดการ เพื่อมุ่งให้วิทยาศาสตร์ เทคโนโลยี วิจัย และนวัตกรรมเป็นเครื่องมือสำคัญที่จะช่วยขับเคลื่อนการพัฒนาประเทศในมิติต่างๆ ทั้งการสร้างคุณค่าและ มูลค่าเพิ่มให้กับสินค้าและบริการให้สามารถตอบสนองความต้องการของผู้บริโภคที่เปลี่ยนแปลงไปนำไปสู่ ศักยภาพการแข่งขันที่สูงขึ้น เสริมสร้างสังคมที่มีตรรกะทางความคิด มีทุนทางปัญญา เพื่อเป็นรากฐานการ ดำรงชีวิตที่มีความสุขของคนไทย บริหารจัดการทรัพยากรธรรมชาติและสิ่งแวดล้อมสู่ความสมดุล อันจะนำมาซึ่ง คุณภาพชีวิตที่ดีขึ้นของประชาชน รวมทั้งเพื่อแก้ไขปัญหาและยกระดับความเจริญให้กับภาคส่วนต่างๆ ทั้ง เศรษฐกิจและสังคม ตลอดจนสนับสนุนให้เกิดกลไกบูรณาการระหว่างหน่วยงานและองค์กรต่างๆ ที่เกี่ยวข้อง อันจะสนับสนุนให้ประเทศไทยก้าวสู่การแข่งขันในศตวรรษหน้าโดยหลุดพ้นจากกับดักประเทศรายได้ปานกลาง และก้าวไปสู่ประเทศที่มีรายได้สูงในอนาคต

9. ยุทธศาสตร์การพัฒนาภาคเมือง และพื้นที่เศรษฐกิจ

กำหนดยุทธศาสตร์การพัฒนาภาคเมือง และพื้นที่เศรษฐกิจสำคัญให้สอดคล้องกับทิศทางการ พัฒนาประเทศ ศักยภาพ โอกาสและข้อจำกัดของพื้นที่ รวมทั้งความต้องการของภาคการพัฒนา ที่เกี่ยวข้อง เพื่อ รักษาฐานเศรษฐกิจเดิมให้เข้มแข็งโดยมีคุณภาพสิ่งแวดล้อมตามมาตรฐานสากลสร้างฐานเศรษฐกิจใหม่รองรับ การเข้าสู่ประชาคมเศรษฐกิจอาเซียน เพื่อกระจายกิจกรรมทางเศรษฐกิจและความเจริญสู่ภูมิภาค พัฒนาเมือง ศูนย์กลางความเจริญในภูมิภาคให้เป็นเมืองน่าอยู่และปลอดภัย สนับสนุนการเชื่อมโยงในภูมิภาคเพื่อเพิ่มขีด ความสามารถในการแข่งขันของพื้นที่และสร้างความอยู่ดีมีสุขให้แก่ประชาชนอย่างทั่วถึง โดยมีสาระครอบคลุม ดังนี้ (1) การพัฒนาภาค (2) การพัฒนาเมืองศูนย์กลางความเจริญในภูมิภาค (3) การพัฒนาพื้นที่ฐานเศรษฐกิจ หลักบริเวณชายฝั่งทะเลตะวันออก และ (4) การพัฒนาพื้นที่เศรษฐกิจพิเศษชายแดน รวมทั้งความเชื่อมโยงกับ การพัฒนาอุตสาหกรรมและบริการที่มีศักยภาพ และโครงการพัฒนาท่าเรือน้ำลึกทวาย

10. ยุทธศาสตร์ด้านการต่างประเทศ ประเทศเพื่อนบ้าน และภูมิภาค

กำหนดยุทธศาสตร์การต่างประเทศ ประเทศเพื่อนบ้าน ภูมิภาค ให้เกิดการประสานและ พัฒนาความร่วมมือกันระหว่างประเทศ ทั้งในเชิงรุกและรับอย่างสร้างสรรค์ โดยมุ่งเน้นการดูแลการดำเนินงาน ตามข้อผูกพันและพันธกรณีตลอดจนมาตรฐานต่างๆ ที่ไทยมีความเกี่ยวข้องในฐานะประเทศสมาชิก ทั้งในเวที ระดับโลก ระดับภูมิภาค และระดับอนุภูมิภาค, การเสริมสร้างความเชื่อมโยงกันระหว่างประเทศในอนุภูมิภาค ประเทศเพื่อนบ้านและภูมิภาค และการส่งเสริมให้ประเทศไทยเป็นฐานของการประกอบธุรกิจ การให้บริการ ทางการศึกษา การให้บริการด้านการเงิน การให้บริการด้านสุขภาพ การให้บริการด้านโลจิสติกส์และการลงทุน เพื่อการวิจัยและพัฒนา รวมทั้งเป็นฐานความร่วมมือในเอเชีย

1.3 แผนพัฒนาภาค/แผนพัฒนากลุ่มจังหวัด/แผนพัฒนาจังหวัด

★ แผนพัฒนาภาคเหนือ

ตามพระราชบัญญัติระเบียบบริหารราชการแผ่นดิน (ฉบับที่ 7) พ.ศ.2550 มาตรา 53/1 และ มาตรา 53/2 บัญญัติให้จังหวัดและกลุ่มจังหวัดทำแผนพัฒนาจังหวัดและแผนพัฒนากลุ่มจังหวัดให้สอดคล้องกับแนวทางการพัฒนาเศรษฐกิจและสังคมแห่งชาติ และตอบสนองความต้องการของประชาชนในท้องถิ่น สำนักงานพัฒนาการเศรษฐกิจและสังคมแห่งชาติ (สศช.) จึงได้จัดทำกรอบยุทธศาสตร์การพัฒนาภาคที่ยึดกระบวนการมีส่วนร่วมของทุกภาคส่วนจากทุกจังหวัดทั้ง 4 ภูมิภาคขึ้น เพื่อสนับสนุนจังหวัดและกลุ่มจังหวัดให้สามารถใช้เป็นกรอบแนวทางในการจัดทำแผนพัฒนาจังหวัดและแผนพัฒนากลุ่มจังหวัด

แนวคิดและหลักการ

1. ยึดแนวคิดการพัฒนาตาม “ปรัชญาของเศรษฐกิจพอเพียง” ให้เกิดการพัฒนาที่สมดุล เป็นธรรมและมีภูมิคุ้มกันต่อผลกระทบจากกระแสการเปลี่ยนแปลงทั้งจากภายนอกและภายในประเทศ ควบคู่กับกับแนวคิด “การพัฒนาแบบองค์รวม” ที่ยึด คน ผลประโยชน์ของประชาชน ภูมิสังคม ยุทธศาสตร์พระราชทาน เข้าใจ เข้าถึง และพัฒนา ยึดหลักการมีส่วนร่วมของทุกภาคภาคีการพัฒนา และหลักธรรมาภิบาล เพื่อให้สังคมสมานฉันท์ และอยู่เย็นเป็นสุขร่วมกัน

2. หลักการ มุ่งสร้างความเชื่อมโยงกับแผนระดับชาติต่าง ๆ นโยบายรัฐบาล แผนการบริหารราชการแผ่นดิน เพื่อสร้างโอกาสทางการพัฒนา สอดคล้องกับภูมิสังคมของพื้นที่ โดย

- (1) กำหนดรูปแบบการพัฒนาเชิงพื้นที่ของประเทศและภาค รวมถึงชุมชน
- (2) กำหนดบทบาทและยุทธศาสตร์การพัฒนาภาคให้สอดคล้องกับศักยภาพและโอกาสของพื้นที่

ทิศทางการพัฒนาเชิงพื้นที่

ภายใต้กระแสโลกาภิวัตน์ที่มีการเปลี่ยนแปลงตลอดเวลา สภาพแวดล้อมภายนอกเป็นปัจจัยสำคัญต่อการพัฒนาประเทศ เป็นผลให้จำเป็นต้องเตรียมการรองรับการเปลี่ยนแปลงดังกล่าวให้เหมาะสม การพัฒนาที่สมดุล ดังนั้นจึงกำหนดทิศทางการพัฒนาพื้นที่ของประเทศ ดังนี้

1. พัฒนาพื้นที่ในภูมิภาคต่าง ๆ ของประเทศให้เชื่อมโยงกับภูมิภาคเอเชียตะวันออกเฉียงใต้ เพื่อเป็นฐานการพัฒนาด้านอุตสาหกรรม การเกษตรและการแปรรูปการเกษตร และการท่องเที่ยวของภูมิภาค โดยเฉพาะ

1.1.1 พัฒนาพื้นที่เชื่อมโยงทางเศรษฐกิจตามแนวตะวันออก - ตะวันตก (East West Economic Corridor) เช่น พื้นที่เขตเศรษฐกิจแม่สอด-สุโขทัย-พิษณุโลก-ขอนแก่น-มุกดาหาร แนวสะพานเศรษฐกิจพื้นที่อรัญประเทศ-สระแก้ว-ปราจีนบุรี พื้นที่เศรษฐกิจระนอง-ชุมพร-บางสะพาน แนวสะพานเศรษฐกิจพังงา-กระบี่-สุราษฎร์ธานี-นครศรีธรรมราช และแนวสะพานเศรษฐกิจสตูล-สงขลา

1.1.2 พัฒนาพื้นที่เชื่อมโยงทางเศรษฐกิจตามแนวเหนือ-ใต้ (North South Economic Corridor) ได้แก่ แนวเศรษฐกิจเชียงทอง-เชียงราย-พิษณุโลก-นครสวรรค์-จังหวัดปริมณฑล แนวเศรษฐกิจหนองคาย-อุดรธานี-ขอนแก่น-นครราชสีมา-จังหวัดปริมณฑล พื้นที่แหลมฉบัง-ชลบุรี-ฉะเชิงเทรา-สระแก้ว-บุรีรัมย์-มุกดาหาร

2. พัฒนาบริการพื้นฐานของชุมชนเพื่อรองรับการพัฒนาเศรษฐกิจเชื่อมโยงระหว่างประเทศ โดยเน้นพื้นที่ชุมชนตามแนวเขตเศรษฐกิจเหนือ-ใต้ และตะวันออก-ตะวันตก โดยเฉพาะชุมชนเศรษฐกิจชายแดน

3. พัฒนาระบบโลจิสติกส์ และโครงข่ายคมนาคมขนส่งเพื่อสนับสนุนการเพิ่มขีดความสามารถในการแข่งขันเชิงพื้นที่ เช่น การพัฒนาระบบรถราง เพิ่มประสิทธิภาพการขนส่งทางน้ำ และเพิ่มประสิทธิภาพการเชื่อมโยงโครงข่ายการคมนาคมบริเวณจุดตัด เช่น พิษณุโลก และขอนแก่น

4. สร้างความมั่นคงของฐานทรัพยากรธรรมชาติและสิ่งแวดล้อม เพื่อรักษาสมดุลของระบบนิเวศให้ยั่งยืน ได้แก่ พัฒนาแหล่งน้ำให้เพียงพอต่อการเกษตร พัฒนาสิ่งแวดล้อมเมืองและแหล่งอุตสาหกรรม และการจัดให้มีการจัดการใช้ประโยชน์ที่ดินอย่างมีประสิทธิภาพ

ยุทธศาสตร์การพัฒนาภาคเหนือ

1. ปรับโครงสร้างการผลิตสู่การพึ่งตนเองตามแนวปรัชญาเศรษฐกิจพอเพียง และ ปรับระบบการผลิต ที่สร้างมูลค่าเพิ่มอย่างสมดุล เพื่อคงความเป็นฐานเศรษฐกิจอย่างยั่งยืน เช่น การพัฒนาประสิทธิภาพการผลิตและสร้างมูลค่าเพิ่มให้ผลิตภัณฑ์การเกษตร

2. ยกระดับการค้าและบริการให้ได้มาตรฐาน ท้นต่อการเปลี่ยนแปลงของกระแสตลาด เน้นการพัฒนาบุคลากร โครงสร้างพื้นฐาน และสิ่งอำนวยความสะดวกต่าง ๆ เช่น ระบบโลจิสติกส์ เพื่อสนับสนุนการค้า การพัฒนาแหล่งท่องเที่ยว

3. พัฒนาเมืองศูนย์กลางความเจริญและเมืองชายแดนเพื่อรองรับการเชื่อมโยงในระดับนานาชาติ

4. พัฒนาคนและสังคมให้พร้อมรับการเปลี่ยนแปลง มีความมั่นคงและอยู่เย็นเป็นสุขร่วมกัน เช่น ด้านสุขภาพ ด้านการศึกษา แรงงาน ฯลฯ

5. พัฒนาศักยภาพของสถาบันครอบครัวและชุมชนให้มีความเข้มแข็งในการพัฒนาที่นำไปสู่การพึ่งตนเอง มีภูมิคุ้มกันตามหลักปรัชญาเศรษฐกิจพอเพียง

6. บริหารจัดการทรัพยากรธรรมชาติและสิ่งแวดล้อมอย่างยั่งยืน เน้นการอนุรักษ์ฟื้นฟูและใช้ประโยชน์อย่างสมดุล และเตรียมการป้องกันและรับมือภัยธรรมชาติ

★ แผนพัฒนากลุ่มจังหวัดภาคเหนือตอนบน 2

กลุ่มจังหวัดภาคเหนือตอนบน 2 มีศักยภาพในด้านที่ตั้งที่สามารถเชื่อมโยงการพัฒนาพัฒนาทางด้านเศรษฐกิจและสังคมกับกลุ่มประเทศในอนุภูมิภาคลุ่มน้ำโขง (GMS) และประชาคมอาเซียน (AC) มีวัฒนธรรม ประเพณี ภูมิปัญญาท้องถิ่นที่เป็นเอกลักษณ์ของกลุ่มลุ่มน้ำโขงที่สามารถนำไปใช้ประโยชน์ในการพัฒนาด้านการท่องเที่ยวและสร้างมูลค่าเพิ่มให้กับสินค้า หัตถกรรมอุตสาหกรรม/สินค้าชุมชน เป็นฐานการผลิตสินค้าเกษตร โดยมีพืชเศรษฐกิจที่สำคัญ ได้แก่ ข้าว ข้าวโพดเลี้ยงสัตว์ ยางพารา ชา กาแฟ และผลไม้ (ลิ้นจี่ ลำไย) มีแหล่งท่องเที่ยวทางธรรมชาติและวัฒนธรรมที่หลากหลาย นอกจากนั้นสามารถที่จะพัฒนาเชื่อมโยงการท่องเที่ยวกับประเทศในกลุ่ม GMS และ AC ทั้งทางบก ทางน้ำ และทางอากาศ ประกอบกับมีสถาบันการศึกษาหลายระดับ พร้อมรองรับการพัฒนาทรัพยากรมนุษย์เพื่อสนับสนุนการพัฒนาด้านต่างๆ จึงกำหนดจุดยืนทางยุทธศาสตร์และทิศทางการพัฒนา ดังนี้

- 1) ศูนย์กลางการขนส่งและกระจายสินค้า เนื่องจากกลุ่มจังหวัดฯ มีช่องทางการขนส่งสินค้า เชื่อมโยงกับกลุ่มประเทศ GMS และ AEC ทั้งทางบกและทางน้ำ และด่านการค้าชายแดน
- 2) เป็นศูนย์กลางเมืองท่องเที่ยวอารยธรรม “ลานนา” เนื่องจากมีวัฒนธรรม ชนเผ่าที่โดดเด่น สร้างความประทับใจแก่นักท่องเที่ยว และธรรมชาติที่สวยงาม
- 3) สินค้าเกษตรคุณภาพดีและปลอดภัย โดยมีสินค้าที่สำคัญ ได้แก่ ข้าว ลำไย ยางพารา และโคเนื้อ

วิสัยทัศน์ (Vision) : “ประตูการค้าสากล โดดเด่นวัฒนธรรมลานนา
สินค้าเกษตรปลอดภัย ประชาชนรวมใจอนุรักษ์ทรัพยากรธรรมชาติ”

พันธกิจ (Mission)

1. ส่งเสริมพัฒนาเศรษฐกิจ การค้าการลงทุน การท่องเที่ยว และโลจิสติกส์เชื่อมโยงสู่สากลให้มีการขยายตัวเพิ่มขึ้น
2. ส่งเสริมพัฒนาการและสร้างความเข้มแข็งให้ภาคเกษตร อุตสาหกรรม เพื่อเพิ่มมูลค่า
3. พัฒนาและส่งเสริมการท่องเที่ยวเชิงอนุรักษ์วัฒนธรรม อารยธรรมแห่งลานนาตะวันออก ดำรงไว้ซึ่งศิลปวัฒนธรรมและวิถีชีวิตที่เป็นเอกลักษณ์และเป็นอัตลักษณ์และสุขภาพ
4. อนุรักษ์ พัฒนา และส่งเสริมการบริหารจัดการทรัพยากรธรรมชาติและสิ่งแวดล้อมให้มีความสมบูรณ์ ดำรงฐานทรัพยากรธรรมชาติและจัดการสิ่งแวดล้อมที่ดี

เป้าประสงค์หลัก (Goals)

1. เป็นศูนย์กลางการค้า การลงทุน และโลจิสติกส์เชื่อมโยงกลุ่มประเทศอนุภูมิภาคลุ่มน้ำโขง (GMS) และ AEC เพื่อเพิ่มขีดความสามารถทางการแข่งขัน และลดค่าใช้จ่ายของผู้ประกอบการ
2. เพิ่มรายได้จากการส่งออกสินค้าไปยังประเทศ GMS, AEC และประเทศอื่นๆ เพิ่มขึ้น
3. เพิ่มผลิตภาพและคุณค่าของสินค้าเกษตร และอุตสาหกรรมนำสินค้าเกษตร และอุตสาหกรรมอุตสาหกรรมสู่ตลาดโลก
4. พัฒนาการท่องเที่ยวเพิ่มมูลค่าผลิตภัณฑ์และคุณค่าสินค้าและบริการ เน้นฐานเศรษฐกิจที่ยั่งยืนเพิ่มมูลค่าการท่องเที่ยวเพื่อเพิ่มรายได้
5. รักษาความ อุดมสมบูรณ์ของทรัพยากรธรรมชาติ สร้างภาคีใน การอนุรักษ์ฟื้นฟูทรัพยากรธรรมชาติสิ่งแวดล้อมความหลากหลายทางชีวภาพ ยกกระดับการบริหารจัดการทรัพยากรธรรมชาติให้เกิดความ ยั่งยืนและเตรียมพร้อมรับมืออนุภูมิภาคลุ่มน้ำโขงและกรอบความร่วมมือประชาคมอาเซียน

ยุทธศาสตร์การพัฒนากลุ่มจังหวัด (Strategic Issues)

- ยุทธศาสตร์ที่ 1 พัฒนาสภาพแวดล้อมในการพัฒนาการค้า การลงทุน และโลจิสติกส์ เชื่อมอนุภูมิภาคลุ่มน้ำโขงและเตรียมพร้อมรับมือประชาคมอาเซียน
- ยุทธศาสตร์ที่ 2 การสร้างความเข้มแข็งและเพิ่มประสิทธิภาพการผลิตภาคเกษตรและอุตสาหกรรม การเกษตรเพื่อเพิ่มมูลค่าสินค้าเกษตรปลอดภัยที่มีศักยภาพ
- ยุทธศาสตร์ที่ 3 พัฒนาและสนับสนุนการยกระดับการพัฒนาสังคม การท่องเที่ยวเชิงอนุรักษ์วัฒนธรรมและสุขภาพ เพื่อเป็นฐานการพัฒนาชุมชนอย่างยั่งยืน
- ยุทธศาสตร์ที่ 4 ดำรงฐานทรัพยากรธรรมชาติที่อุดมสมบูรณ์ การบริหารจัดการสิ่งแวดล้อมและพลังงาน โดยการมีส่วนร่วมของชุมชนสู่การเป็นกลุ่มจังหวัดสีเขียว

★ แผนพัฒนาจังหวัดเชียงราย พ.ศ. 2561 – 2565 (ฉบับทบทวน พ.ศ.2565)

วิสัยทัศน์ (Vision) : “เมืองแห่งการค้า การลงทุน การเกษตร การท่องเที่ยว
รุ่งเรืองด้วยวัฒนธรรมล้านนา ประชาอยู่เย็นเป็นสุข”

เป้าประสงค์ (Goal)

1. เพื่อสร้างการเจริญเติบโตทางเศรษฐกิจ โดยเน้นการเพิ่มขีดความสามารถในการแข่งขันด้านการค้า การลงทุน บริการโลจิสติกส์ การเกษตร การท่องเที่ยว และวัฒนธรรม เชื่อมโยงกลุ่มจังหวัด กลุ่มอาเซียน+6 และ GMS
2. เพื่อยกระดับคุณภาพชีวิตของประชาชนให้ดีขึ้น โดยการน้อมนำหลักปรัชญาเศรษฐกิจพอเพียงเป็นแนวทางหลักในการสร้างภูมิคุ้มกันในการสร้างคน สังคมที่มีคุณภาพ
3. เพื่อสร้างสมดุลของระบบนิเวศและการพัฒนาเมืองให้น่าอยู่ เพื่อให้ประชาชนอยู่ในสิ่งแวดล้อมที่ดีและมีคุณภาพ
4. เพื่อเสริมสร้างความปลอดภัยในชีวิตและทรัพย์สินชิงประชาชนในพื้นที่ปกติและแนวชายแดน

ยุทธศาสตร์การพัฒนาจังหวัดเชียงราย

- ยุทธศาสตร์ที่ 1 การพัฒนาขีดความสามารถในการแข่งขันด้านการค้าลงทุน และบริการโลจิสติกส์ เชื่อมโยงกลุ่มจังหวัด กลุ่มอาเซียน+6 และ GMS
- ยุทธศาสตร์ที่ 2 การส่งเสริมการผลิตสินค้าเกษตรคุณภาพมาตรฐานสากล และเป็นมิตรกับสิ่งแวดล้อม
- ยุทธศาสตร์ที่ 3 การดำรงฐานวัฒนธรรมล้านนา เพื่อเพิ่มมูลค่าการท่องเที่ยวเชิง วัฒนธรรมเชิงนิเวศ และเชิงสุขภาพ
- ยุทธศาสตร์ที่ 4 การพัฒนาทรัพยากรมนุษย์และคุณภาพชีวิตเพื่อให้ประชาชนอยู่เย็น เป็นสุข สมบูรณ์และ ยั่งยืน
- ยุทธศาสตร์ที่ 5 การจัดการทรัพยากรธรรมชาติและสิ่งแวดล้อมให้ดำรงความสมบูรณ์ และยั่งยืน
- ยุทธศาสตร์ที่ 6 การรักษาความมั่นคงความปลอดภัยในชีวิตและทรัพย์สิน

1.4 ยุทธศาสตร์การพัฒนาขององค์กรปกครองส่วนท้องถิ่นในเขตจังหวัดเชียงราย (พ.ศ.2561 – 2564)

วิสัยทัศน์ (Vision) : “ยึดหลักธรรมาภิบาล ทำงานแบบมีส่วนร่วม ศูนย์รวมเศรษฐกิจการค้า พัฒนาคุณภาพชีวิต ประชาชนมีความสุข”

ยุทธศาสตร์การพัฒนาขององค์กรปกครองส่วนท้องถิ่นในเขตจังหวัดเชียงราย

- ยุทธศาสตร์ที่ 1 การพัฒนาโครงสร้างพื้นฐานและระบบโลจิสติกส์ เชื่อมโยงกลุ่มจังหวัด กลุ่มอาเซียน+6 และ GMS
- ยุทธศาสตร์ที่ 2 การพัฒนาด้านเศรษฐกิจและการท่องเที่ยว
- ยุทธศาสตร์ที่ 3 การพัฒนาการศึกษาและการสาธารณสุข
- ยุทธศาสตร์ที่ 4 การพัฒนาคุณภาพชีวิตและการป้องกันบรรเทาสาธารณภัย
- ยุทธศาสตร์ที่ 5 การบริหารจัดการทรัพยากรธรรมชาติและสิ่งแวดล้อมให้สมบูรณ์และยั่งยืน
- ยุทธศาสตร์ที่ 6 การพัฒนาด้านการเมืองการบริหาร

โดยมีกลยุทธ์ของแต่ละยุทธศาสตร์ ดังนี้

- ยุทธศาสตร์ที่ 1 การพัฒนาโครงสร้างพื้นฐานและระบบโลจิสติกส์ เชื่อมโยงกลุ่มจังหวัด กลุ่มอาเซียน+6 และ GMS
 - กลยุทธ์ 1.1 พัฒนาโครงสร้างพื้นฐานและระบบโลจิสติกส์ให้ได้มาตรฐาน
 - กลยุทธ์ 1.2 พัฒนาแหล่งน้ำและระบบบริหารจัดการน้ำเพื่ออุปโภค บริโภค และ การเกษตร
 - กลยุทธ์ 1.3 พัฒนาการบริหารจัดการโครงสร้างพื้นฐานรองรับการเจริญเติบโต ของท้องถิ่น เพื่อเชื่อมโยงกลุ่มจังหวัด กลุ่มอาเซียน+6 และ GMS
 - กลยุทธ์ 1.4 พัฒนางานด้านผังเมือง งานวิศวกรรมจราจร และงานควบคุมอาคาร

- ยุทธศาสตร์ที่ 2** **การพัฒนาด้านเศรษฐกิจและการท่องเที่ยว**
- กลยุทธ์ 2.1 ส่งเสริมและพัฒนาการเกษตรตามแนวปรัชญาเศรษฐกิจพอเพียง
- กลยุทธ์ 2.2 ส่งเสริมและพัฒนาอาชีพและการตลาด เพื่อเพิ่มศักยภาพผลิตภัณฑ์ท้องถิ่นให้ได้มาตรฐานสากล
- กลยุทธ์ 2.3 ส่งเสริมและพัฒนาการท่องเที่ยว วิถีชีวิตและอัตลักษณ์ของคนในชุมชนของท้องถิ่น เพื่อเชื่อมโยงกลุ่มจังหวัด กลุ่มอาเซียน+๖ และ GMS
- ยุทธศาสตร์ที่ 3** **การพัฒนาด้านการศึกษา การส่งเสริมศาสนาและวัฒนธรรม**
- กลยุทธ์ 3.1 ส่งเสริมและพัฒนาการศึกษาทั้งในระบบ นอกระบบ และการศึกษาตามอัธยาศัย ให้ได้มาตรฐานการศึกษา
- กลยุทธ์ 3.2 ส่งเสริมและพัฒนาการศึกษาสู่อาชีพ
- กลยุทธ์ 3.3 ส่งเสริมและพัฒนาการจัดการศึกษาโรงเรียนประชาคมอาเซียนในเขตพัฒนาเศรษฐกิจชายแดน
- กลยุทธ์ 3.4 ส่งเสริม อนุรักษ์ การศาสนา
- กลยุทธ์ 3.5 ส่งเสริม อนุรักษ์ และเผยแพร่ศิลปวัฒนธรรมประเพณีท้องถิ่น
- ยุทธศาสตร์ที่ 4** **การพัฒนาคุณภาพชีวิต การสาธารณสุข และการป้องกันบรรเทาสาธารณภัย**
- กลยุทธ์ 4.1 พัฒนาคุณภาพชีวิตเด็ก เยาวชน สตรี ผู้สูงอายุ ผู้พิการ และผู้ด้อยโอกาส
- กลยุทธ์ 4.2 ส่งเสริมและพัฒนาสุขภาวะที่ดีของประชาชนในท้องถิ่น
- กลยุทธ์ 4.3 ส่งเสริมและสนับสนุนการพัฒนาระบบการบริการสาธารณสุข
- กลยุทธ์ 4.4 รักษาความสงบเรียบร้อยเพื่อความปลอดภัยในชีวิตและทรัพย์สินของประชาชน
- กลยุทธ์ 4.5 ป้องกันและบรรเทาสาธารณภัย
- กลยุทธ์ 4.6 ป้องกันและแก้ไขปัญหาเสพติด อบายมุข สื่อด้านอิเล็กทรอนิกส์
- ยุทธศาสตร์ที่ 5** **การบริหารจัดการทรัพยากรธรรมชาติและสิ่งแวดล้อมให้สมบูรณ์และยั่งยืน**
- กลยุทธ์ 5.1 ส่งเสริมและพัฒนาการอนุรักษ์ทรัพยากรธรรมชาติและสิ่งแวดล้อม
- กลยุทธ์ 5.2 ส่งเสริมและพัฒนาการควบคุม ป้องกัน แก้ไขปัญหาขยะ น้ำเสีย และมลภาวะ
- กลยุทธ์ 5.3 ส่งเสริมและพัฒนาการอนุรักษ์พลังงานและใช้พลังงานทดแทน
- ยุทธศาสตร์ที่ 6** **การพัฒนาด้านการเมืองการบริหาร**
- กลยุทธ์ 6.1 พัฒนาศักยภาพบุคลากรท้องถิ่น
- กลยุทธ์ 6.2 พัฒนาประสิทธิภาพในการบริหารจัดการตามหลักธรรมาภิบาล
- กลยุทธ์ 6.3 ส่งเสริมการมีส่วนร่วมในการพัฒนาท้องถิ่นของทุกภาคส่วน
- กลยุทธ์ 6.4 พัฒนาปรับปรุงเครื่องมือ เครื่องใช้และเทคโนโลยี

2. ยุทธศาสตร์ขององค์กรปกครองส่วนท้องถิ่น

2.1 วิสัยทัศน์

ริมโขงอยู่เย็นเป็นสุข ทุกหมู่บ้านพัฒนา รักษาสิ่งแวดล้อม พร้อมสู่อาเซียน

2.2 ยุทธศาสตร์/เป้าหมายการพัฒนา/ตัวชี้วัด

ยุทธศาสตร์ที่ 1

ยุทธศาสตร์ การพัฒนาระบบคมนาคมขนส่ง สาธารณูปโภค สาธารณูปการ และโครงสร้างพื้นฐานอื่นๆ

เป้าหมาย ประชาชนได้รับบริการด้านสาธารณูปโภค สาธารณูปการ และโครงสร้างพื้นฐานอื่นๆ อย่างทั่วถึงและเพียงพอ

ตัวชี้วัด ร้อยละ 90 ของครัวเรือน ได้รับการบริการด้านสาธารณูปโภค สาธารณูปการ อย่างทั่วถึงและเพียงพอ

ยุทธศาสตร์ที่ 2

ยุทธศาสตร์ การพัฒนาด้านเศรษฐกิจและการท่องเที่ยว

เป้าหมาย ประชาชนมีอาชีพ มีรายได้ที่เพียงพอต่อการดำรงชีพ และเศรษฐกิจในพื้นที่มีความมั่นคง

ตัวชี้วัด ร้อยละ 80 ของครัวเรือน มีอาชีพและมีรายได้ที่เพียงพอต่อการดำรงชีพ

ยุทธศาสตร์ที่ 3

ยุทธศาสตร์ การพัฒนาด้านการศึกษา ศาสนาและวัฒนธรรม

เป้าหมาย ประชาชนได้รับการศึกษาที่เหมาะสม ศาสนาและวัฒนธรรมได้รับการบริหารจัดการอย่างเหมาะสม

ตัวชี้วัด ร้อยละ 100 ของเด็กและเยาวชน ได้รับการศึกษาขั้นพื้นฐานที่เหมาะสม

ยุทธศาสตร์ที่ 4

ยุทธศาสตร์ การพัฒนาคุณภาพชีวิต การสาธารณสุข และการป้องกันบรรเทาสาธารณภัย

เป้าหมาย ประชาชนมีคุณภาพชีวิตที่ดี มีความมั่นคง ปลอดภัยในชีวิต และทรัพย์สิน

ตัวชี้วัด ร้อยละ 90 ของประชาชน มีความพึงพอใจในคุณภาพชีวิตของตนเอง

ยุทธศาสตร์ที่ 5

ยุทธศาสตร์ การบริหารจัดการทรัพยากรธรรมชาติและสิ่งแวดล้อมให้สมบูรณ์และยั่งยืน

เป้าหมาย ชุมชนมีทรัพยากรธรรมชาติและสิ่งแวดล้อม ที่อุดมสมบูรณ์ มีความสมดุล และยั่งยืน

ตัวชี้วัด ร้อยละ 100 ของเขตพื้นที่ตำบล มีทรัพยากรธรรมชาติและสิ่งแวดล้อม ที่อุดมสมบูรณ์ มีความสมดุล และยั่งยืน

ยุทธศาสตร์ที่ 6

ยุทธศาสตร์ การพัฒนาด้านการเมืองการบริหาร

เป้าหมาย ประชาชนได้รับบริการด้วยความเป็นธรรม โปร่งใส และมีส่วนร่วมในการพัฒนาท้องถิ่น

ตัวชี้วัด ร้อยละ 80 ของประชาชนมีความพึงพอใจในการให้บริการของ อบต.ริมโขง

2.5 กลยุทธ์

- ยุทธศาสตร์ที่ 1** การพัฒนาระบบคมนาคมขนส่ง สาธารณูปโภค สาธารณูปการ และโครงสร้างพื้นฐานอื่นๆ
- กลยุทธ์ ที่ 1 พัฒนาระบบคมนาคมและขนส่ง ทางระบายน้ำ สะพาน ท่าเทียบเรือ
 - กลยุทธ์ ที่ 2 พัฒนาระบบไฟฟ้าสาธารณะ การขยายเขตไฟฟ้า
 - กลยุทธ์ ที่ 3 พัฒนาแหล่งน้ำและระบบบริหารจัดการน้ำเพื่ออุปโภค บริโภค และการเกษตร
 - กลยุทธ์ ที่ 4 พัฒนาระบบ สาธารณูปการ และโครงสร้างพื้นฐาน อื่นๆ เช่น อาคารเอนกประสงค์ หอกระจายข่าว เมรุ ฯ
- ยุทธศาสตร์ที่ 2** การพัฒนาด้านเศรษฐกิจและการท่องเที่ยว
- กลยุทธ์ ที่ 1 ส่งเสริมและพัฒนาการเกษตรตามแนวปรัชญาเศรษฐกิจพอเพียง
 - กลยุทธ์ ที่ 2 ส่งเสริมและพัฒนาอาชีพและการตลาด
 - กลยุทธ์ ที่ 3 ส่งเสริมและพัฒนาอาชีพและการตลาดส่งเสริมและพัฒนาการท่องเที่ยว วิถีชีวิต และอัตลักษณ์ของท้องถิ่น
- ยุทธศาสตร์ที่ 3** การพัฒนาด้านการศึกษา ศาสนาและวัฒนธรรม
- กลยุทธ์ ที่ 1 ส่งเสริมและพัฒนาการศึกษา ทั้งในระบบ นอกกระบบ และการศึกษาตามอัธยาศัย
 - กลยุทธ์ ที่ 2 ส่งเสริมและพัฒนาศักยภาพเด็กและเยาวชน ให้มีคุณภาพพร้อมสู่ประชาคมอาเซียน
 - กลยุทธ์ ที่ 3 ส่งเสริมและพัฒนาอาคารศูนย์พัฒนาเด็กเล็ก ให้มีความแข็งแรง ทันสมัย และเอื้อต่อการเรียนรู้
 - กลยุทธ์ ที่ 4 ส่งเสริมและพัฒนาการอนุรักษ์ สืบสาน ศาสนา ศิลปะ วัฒนธรรม ประเพณี และภูมิปัญญาท้องถิ่น
- ยุทธศาสตร์ที่ 4** การพัฒนาคุณภาพชีวิต การสาธารณสุข และการป้องกันบรรเทาสาธารณภัย
- กลยุทธ์ ที่ 1 ส่งเสริมและพัฒนาสุขภาวะที่ดีของประชาชนในท้องถิ่น
 - กลยุทธ์ ที่ 2 ส่งเสริมและสนับสนุนการพัฒนาระบบการบริการสาธารณสุข
 - กลยุทธ์ ที่ 3 รักษาความสงบเรียบร้อยเพื่อความปลอดภัยในชีวิตและทรัพย์สินของประชาชน
 - กลยุทธ์ ที่ 4 ป้องกันและบรรเทาสาธารณภัย
 - กลยุทธ์ ที่ 5 ส่งเสริมและสนับสนุน งานป้องกัน และแก้ไข ปัญหายาเสพติด
 - กลยุทธ์ ที่ 6 พัฒนาคุณภาพชีวิตเด็ก เยาวชน สตรี ผู้สูงอายุ ผู้พิการ และผู้ด้อยโอกาส

ที่ 5 การบริหารจัดการทรัพยากรธรรมชาติและสิ่งแวดล้อมให้สมบูรณ์และยั่งยืน

- กลยุทธ์ ที่ 1 ส่งเสริมและพัฒนาการอนุรักษ์ทรัพยากรธรรมชาติและสิ่งแวดล้อม
- กลยุทธ์ ที่ 2 ส่งเสริมและพัฒนาการควบคุม ป้องกัน แก้ไขปัญหาขยะ น้ำเสีย และมลภาวะ
- กลยุทธ์ ที่ 3 ส่งเสริมและพัฒนาการอนุรักษ์พลังงานและการใช้พลังงานทดแทน

ยุทธศาสตร์ที่ 6 การพัฒนาด้านการเมืองการบริหาร

- กลยุทธ์ ที่ 1 พัฒนาศักยภาพบุคลากรท้องถิ่น
- กลยุทธ์ ที่ 2 พัฒนาประสิทธิภาพในการบริหารจัดการตามหลักธรรมาภิบาล
- กลยุทธ์ ที่ 3 ส่งเสริมการมีส่วนร่วมในการพัฒนาท้องถิ่นของทุกภาคส่วน
- กลยุทธ์ ที่ 4 พัฒนาปรับปรุงเครื่องมือเครื่องใช้และเทคโนโลยี

จุดยืนทางยุทธศาสตร์

องค์การบริหารส่วนตำบลริมโขงมีจุดเด่นและจุดแข็ง ดังนี้

- มีการเกษตรที่เป็นฐานหลักที่สามารถรองรับวิกฤตเศรษฐกิจได้ เป็นแหล่งผลิตอาหารที่สำคัญ
- มีภูมิประเทศและอากาศรวมทั้งสภาวะแวดล้อมที่เหมาะสมแก่การทำการเกษตร
- มีการคมนาคมขนส่งสะดวก สามารถติดต่อได้ตลอดพื้นที่ทั้งจังหวัด มีถนนสายหลักตัดผ่าน
- มีกลุ่มผลิตภัณฑ์ท้องถิ่นที่ได้มาตรฐาน เช่น ผ้าทอไทลื้อ สาหร่ายน้ำจืด เป็นต้น
- ประชาชนมีความหลากหลายทางชาติพันธุ์

ฉะนั้น ด้วยสภาพพื้นที่องค์การบริหารส่วนตำบลริมโขง ที่มีความอุดมสมบูรณ์ ทั้งทรัพยากรธรรมชาติและปัจจัยที่เอื้อต่างๆ จึงเหมาะแก่การทำการเกษตร จึงกำหนดจุดยืนทางยุทธศาสตร์ (Positioning) ของตำบลริมโขง ดังนี้

1. เป็นตำบลเกษตรก้าวหน้าเป็นมิตรกับสิ่งแวดล้อม
2. เป็นแหล่งท่องเที่ยวเชิงธรรมชาติ วิถีชีวิต และวัฒนธรรมท้องถิ่น

2.7 ความเชื่อมโยงของยุทธศาสตร์ในภาพรวม

การจัดทำแผนพัฒนาท้องถิ่นสี่ปีของ อบต. มีความเชื่อมโยงของยุทธศาสตร์ในภาพรวม ดังนี้

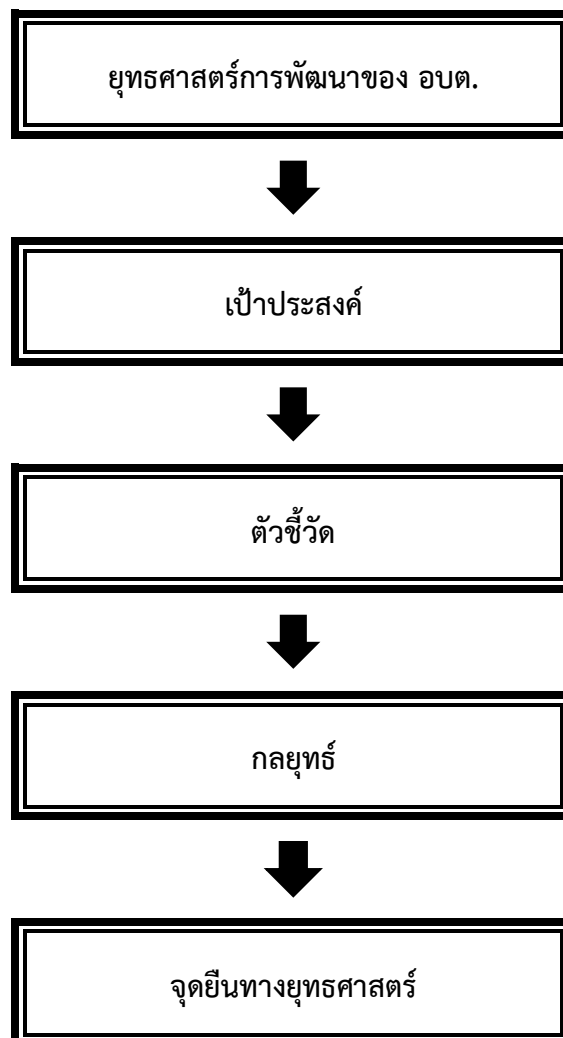

3. การวิเคราะห์เพื่อพัฒนาท้องถิ่น

3.1 การวิเคราะห์กรอบการจัดทำยุทธศาสตร์ขององค์กรปกครองส่วนท้องถิ่น

ในการจัดทำแผนพัฒนาท้องถิ่นสี่ปีของ อบต. ได้ใช้การวิเคราะห์ SWOT Analysis/Demand (Demand Analysis)/Global Demand และ Trend ปัจจัยและสถานการณ์การเปลี่ยนแปลงที่มีผลต่อการพัฒนา ดังนี้

ปัจจัยภายในที่เอื้อต่อการพัฒนา (S = STRENGTH)	ปัจจัยภายในที่เป็นอุปสรรคต่อการพัฒนา (W = WEAKNESS)
<ol style="list-style-type: none"> 1. ที่ตั้งทางภูมิศาสตร์เหมาะแก่การปลูกพืชเศรษฐกิจและสร้างรายได้ให้แก่ประชาชน ได้แก่ ข้าวโพด และพืชเมืองหนาว 2. มีภูมิโนเวศน์ที่เหมาะสมที่จะเป็นเมืองน่าอยู่อาศัย และน่าท่องเที่ยว 3. มีเอกลักษณ์ด้านวัฒนธรรม ประเพณีชนเผ่าหลากหลาย ซึ่งสามารถส่งเสริมด้านการท่องเที่ยวได้ 4. ประชาชนในพื้นที่สามารถพูด อ่าน เขียน ได้หลากหลายภาษา 5. มีสถานศึกษาในระดับประถมศึกษาและมัธยมศึกษาในตำบลที่มีความพร้อมมีศักยภาพในการจัดการศึกษา 6. มีวัดเป็นสถานที่ที่สามารถพัฒนาและเสริมสร้างความพร้อมให้เป็นแหล่งวัฒนธรรม 7. มีปราชญ์และภูมิปัญญาท้องถิ่น และทรัพยากรบุคคลที่มีคุณภาพจำนวนมาก ที่มีศักยภาพในการพัฒนา 8. ชุมชนมีความเข้มแข็ง และพึ่งพาตนเองได้ 9. มี อบต. ซึ่งเป็นหน่วยงานที่มีความใกล้ชิดกับประชาชนมากที่สุด สามารถแก้ปัญหาและตอบสนองความต้องการของประชาชนได้มากที่สุด 10. มีแผนพัฒนาองค์การบริหารส่วนตำบลที่ชัดเจน 	<ol style="list-style-type: none"> 1. ขาดแคลนน้ำเพื่ออุปโภคบริโภค ในช่วงฤดูแล้ง 2. เกษตรกรขาดความรู้และเทคนิคในการสร้างมูลค่าเพิ่มผลผลิตเกษตร 3. เยาวชนรุ่นใหม่ไม่สนใจทำการเกษตร 4. ประชาชนที่มีอายุมากและไม่ได้รับการศึกษา พูดภาษากลางไม่ได้ จึงมีปัญหาด้านการสื่อสาร ซึ่งเป็นอุปสรรคในการพัฒนา 5. ประชากรมีฐานะยากจน มีปัญหาเรื่องสัญชาติและที่ทำกิน ทำให้เกิดการบุกรุกพื้นที่ป่า 6. เกษตรกรไม่มีเอกสารสิทธิ์ในที่ดินทำกินและที่ดินอยู่อาศัย 7. ประชากรส่วนใหญ่ไม่คุ้มกำเนิดเป็นผลให้อัตราการเพิ่มประชากรอยู่ในระดับสูง 8. มีปัญหายาเสพติดในพื้นที่ เนื่องจากเป็นพื้นที่ชายแดน 9. มีปัญหาทางสังคมที่เกิดจากแรงงานต่างด้าวเช่น ปัญหาอาชญากรรม ปัญหาโรคติดต่อ เนื่องจากเป็นพื้นที่ชายแดน 10. ขาดผู้มีความรู้ด้านภาษาและการท่องเที่ยว

ปัจจัยภายนอกที่เอื้อต่อการพัฒนา (O = OPPORTUNITY)	ปัจจัยภายนอกที่เป็นอุปสรรคต่อการพัฒนา (T = THREAT)
<ol style="list-style-type: none"> 1. พระราชบัญญัติกำหนดแผนและขั้นตอนการกระจายอำนาจให้แก่องค์กรปกครองส่วนท้องถิ่น พ.ศ. 2542 กำหนดให้องค์กรปกครองส่วนท้องถิ่นมีอำนาจหน้าที่ในการจัดระบบบริการสาธารณะเพื่อประโยชน์ของประชาชนในท้องถิ่น โดยที่หน่วยงานราชการส่วนกลางและส่วนภูมิภาคส่งเสริมและสนับสนุนการถ่ายโอนภารกิจให้แก่องค์กรปกครองส่วนท้องถิ่น 2. การกำหนดพื้นที่เขตพัฒนาเศรษฐกิจพิเศษ ระยะที่ 2 3. นโยบายต่างๆ ของรัฐบาลที่เอื้อต่อการพัฒนาท้องถิ่น 4. มีการประสานความร่วมมือกันระหว่างองค์กรปกครองส่วนท้องถิ่น 5. การได้รับความร่วมมือที่ดีจากหน่วยงานรัฐและเอกชนในพื้นที่ 6. เทคโนโลยีที่ช่วยในการแปรรูปสินค้าและเพิ่มมูลค่าสินค้าเกษตร 	<ol style="list-style-type: none"> 1. การบังคับใช้และปฏิบัติตามระเบียบ ข้อบังคับของกฎหมายไม่เข้มงวด 2. สภาวะการณ์ทางการเมืองที่ไม่มั่นคง นโยบายรัฐบาลที่ไม่มีความต่อเนื่อง ส่งผลต่อการบริหารงานของ อปท. 3. สภาวะการณ์ทางเศรษฐกิจในระดับประเทศ และในระดับภูมิภาคส่งผลต่อการพัฒนาท้องถิ่น 4. สภาพดินฟ้าอากาศที่ไม่สามารถควบคุมได้ ช่วงฤดูฝนจะมีฝนตกหนัก เกิดภัยสาธารณะและในช่วงฤดูแล้งจะมีสภาวะอากาศที่แล้งยาวนาน ส่งผลต่อการดำเนินชีวิตและการประกอบอาชีพ 5. แหล่งท่องเที่ยวอยู่ในเขตป่าสงวน เขตอุทยานแห่งชาติ ยากต่อการเข้าถึงและพัฒนา 6. พื้นที่อยู่อาศัยและที่ดินทำกิน ส่วนใหญ่อยู่ในเขตป่าสงวนและเป็นภูเขาสูงชันเป็นอุปสรรคต่อการเดินทางและการดำเนินงานอื่นๆ 7. งบประมาณที่ อบต.ได้รับการจัดสรร มีจำนวนจำกัด และขาดการสนับสนุนงบประมาณ ในการดำเนินโครงการขนาดใหญ่ 8. ความทันสมัยและกระแสวัฒนธรรมต่างชาติ ทำให้ประชาชนในท้องถิ่นลืมนรากฐานทางวัฒนธรรมที่มีอยู่ และหันไปนิยมวัฒนธรรมการบริโภคมากขึ้น

3.2 การประเมินสถานการณ์สภาพแวดล้อมภายนอกที่เกี่ยวข้อง

จากการศึกษาพบว่า มีสถานการณ์สภาพแวดล้อมภายนอกที่เกี่ยวข้องอย่างมีนัยสำคัญ คือ **การกำหนดพื้นที่เขตพัฒนาเศรษฐกิจพิเศษ ระยะที่ 2** ตามประกาศคณะกรรมการนโยบายเขตพัฒนาเศรษฐกิจพิเศษ ที่ 2/2558 เรื่อง กำหนดพื้นที่เขตพัฒนาเศรษฐกิจพิเศษ ระยะที่ 2 ข้อ 3 กล่าวว่า ให้ท้องที่ ตำบลศรีง่าม ตำบลบุญเรือง ตำบลลือโขง ตำบลเวียง ตำบลศรีดอนชัย ตำบลสถาน ตำบลห้วยซ้อ อำเภอเชียงของ ตำบลป่าสัก ตำบลแม่เงิน ตำบลโยนก ตำบลเวียง ตำบลศรีดอนมูล อำเภอเชียงแสน และตำบลเกาะช้าง ตำบลบ้านด้าย ตำบลโป่งงาม ตำบลโป่งผา ตำบลแม่สาย ตำบลเวียงพางคำ ตำบลศรีเมืองชุม ตำบลห้วยไคร้ อำเภอแม่สาย จังหวัดเชียงราย เป็น “เขตพัฒนาเศรษฐกิจพิเศษเชียงราย”

โดยข้อมูลจากสำนักงานคณะกรรมการส่งเสริมการลงทุน (BOI) ระบุว่าในด้านศักยภาพนั้นอยู่บนแนวระเบียงเศรษฐกิจเหนือ-ใต้ (North-South Economic Corridor) ซึ่งสามารถไปทางเหนือเชื่อมโยงกับจีนตอนใต้ (มณฑลยูนนาน) ได้ทั้งทางบกและทางน้ำ โดยทางบกอาศัย 2 เส้นทาง ได้แก่ ถนน R3A (ผ่านด่านเชียงของ และ สปป.ลาว) และ R3B (ผ่านด่านแม่สาย และเมียนมา) สำหรับทางน้ำสามารถขนส่งโดยอาศัยแม่น้ำโขงโดยผ่านท่าเรือเชียงแสน นอกจากนี้ยังสามารถเชื่อมโยงลงมาทางใต้สู่ท่าเรือแหลมฉบังเพื่อส่งออกทางทะเลไปยังภูมิภาคอื่นของโลก ดังนั้นเชียงรายจึงมีศักยภาพในการให้บริการด้านโลจิสติกส์แก่จีนตอนใต้และพื้นที่ตอนบนของเมียนมาและ สปป.ลาว เพื่อขนส่งสินค้าออกทางทะเลที่แหลมฉบัง มีศักยภาพด้านการท่องเที่ยวเชื่อมโยงแหล่งท่องเที่ยวในเชียงรายกับแหล่งท่องเที่ยวในพื้นที่ตอนบนของเมียนมาและ สปป.ลาว และจีนตอนใต้ นอกจากนี้อุตสาหกรรมในพื้นที่ เช่น อุตสาหกรรมแปรรูปเกษตรและอาหาร เครื่องเรือนแปรรูปไม้ มีโอกาสพัฒนาขยายห่วงโซ่มูลค่าการผลิต และมีส่วนกิจกรรมที่มีศักยภาพแยกตามพื้นที่ มีดังนี้

- 1) อำเภอแม่สาย สามารถพัฒนาด้านชายแดนรองรับการค้า การท่องเที่ยว เตรียมพื้นที่จัดตั้งโรงแรม ศูนย์การประชุม ร้านค้าปลอดภาษี ศูนย์ขนส่งมวลชน และศูนย์ข้อมูลการท่องเที่ยว
- 2) อำเภอเชียงแสน สามารถพัฒนาเป็นเขตการค้าเสรี เขตปลอดภาษีอากร เป็นศูนย์กลางการขนส่งสินค้าระหว่างประเทศมีการเตรียมพื้นที่จัดตั้ง ท่าเรือ ศูนย์เปลี่ยนถ่ายและคลังสินค้า พาณิชยกรรม สำนักงาน และศุลกากร
- 3) อำเภอเชียงของ สามารถพัฒนาเป็นศูนย์การค้า การท่องเที่ยว ศูนย์ขนส่งต่อเนื่องหลายรูปแบบ เตรียมพื้นที่ศูนย์โลจิสติกส์ พาณิชยกรรม และสำนักงานการค้าและศุลกากร

(ที่มา: คู่มือการลงทุนในเขตพัฒนาเศรษฐกิจพิเศษ, สำนักงานคณะกรรมการส่งเสริมการลงทุน, มิถุนายน 2558)

จากข้อมูลดังกล่าวนี้ ทำให้คาดการณ์ได้ว่าในอนาคตอันใกล้ จะมีการไหลเข้ามาของเงินจำนวนมาก มีการพัฒนาในด้านโครงสร้างพื้นฐาน สาธารณูปโภคสาธารณูปการ การส่งเสริมการลงทุน การจ้างงาน และการค้าขายกับต่างประเทศ เป็นต้น ดังนั้นการพัฒนาต่างๆ ในเขตพื้นที่ตำบลจึงต้องกระทำโดยคำนึงถึงเงื่อนไขที่กล่าวมานี้ อย่างมีนัยสำคัญยิ่ง

ส่วนที่ 3 การนำแผนพัฒนาท้องถิ่นสู่การปฏิบัติ

1. ยุทธศาสตร์การพัฒนาและประสานแผน

ที่	ยุทธศาสตร์	แผนงาน	หน่วยงาน รับผิดชอบหลัก	หน่วยงาน สนับสนุน
1.	การพัฒนาระบบคมนาคม ขนส่ง สาธารณูปโภค สาธารณูปการ และ โครงสร้างพื้นฐานอื่นๆ	เคหะและชุมชน	กองช่าง	สำนักปลัด
		อุตสาหกรรมและการโยธา	กองช่าง	สำนักปลัด
		การพาณิชย์	กองช่าง	สำนักปลัด
		การเกษตร	กองช่าง	สำนักปลัด
2.	การพัฒนาด้านเศรษฐกิจ และการท่องเที่ยว	สร้างความเข้มแข็งของชุมชน	สำนักปลัด	-
		การศาสนาวัฒนธรรมและ นันทนาการ	สำนักปลัด	-
		การเกษตร	สำนักปลัด	-
3.	การพัฒนาด้านการศึกษา ศาสนาและวัฒนธรรม	การศึกษา	กองการศึกษาฯ	-
		เคหะและชุมชน	กองช่าง	กองการศึกษาฯ
		การศาสนาวัฒนธรรมและ นันทนาการ	กองการศึกษาฯ	-
4.	การพัฒนาคุณภาพชีวิต การสาธารณสุข และการ ป้องกันบรรเทาสาธารณภัย	การรักษาความสงบภายใน	สำนักปลัด	กองการศึกษาฯ
		การสาธารณสุข	สำนักปลัด	กองช่าง
		สังคมสงเคราะห์	สำนักปลัด	-
		สร้างความเข้มแข็งของชุมชน	สำนักปลัด	-
5.	การบริหารจัดการทรัพยากร ธรรมชาติและสิ่งแวดล้อมให้ สมบูรณ์และยั่งยืน	เคหะและชุมชน	กองช่าง	สำนักปลัด
		การเกษตร	กองช่าง	สำนักปลัด
6.	การพัฒนาด้านการเมือง การบริหาร	บริหารงานทั่วไป	สำนักปลัด	-
		เคหะและชุมชน	กองช่าง	-

บัญชีสรุปโครงการพัฒนา
แผนพัฒนาท้องถิ่น พ.ศ.2566 - 2570
องค์การบริหารส่วนตำบลลิ่มโขง อำเภอเชียงของ จังหวัดเชียงราย

ยุทธศาสตร์	ปี 2566		ปี 2567		ปี 2568		ปี 2569		ปี 2570		รวม 5 ปี	
	จำนวน	งบประมาณ	จำนวน	งบประมาณ	จำนวน	งบประมาณ	จำนวน	งบประมาณ	จำนวน	งบประมาณ	จำนวน	งบประมาณ
	โครงการ	(บาท)	โครงการ	(บาท)	โครงการ	(บาท)	โครงการ	(บาท)	โครงการ	(บาท)	โครงการ	(บาท)
1 ยุทธศาสตร์การพัฒนาระบบคมนาคมขนส่ง สาธารณูปโภค สาธารณูปการ และโครงสร้างพื้นฐานอื่นๆ												
1.1 แผนงานเคหะและชุมชน	1	100,000	1	300,000	1	150,000	1	100,000	1	300,000	5	850,000
1.2 แผนงานอุตสาหกรรมฯ	11	3,000,000	12	2,800,000	10	2,800,000	11	2,700,000	10	2,800,000	54	14,100,000
1.3 แผนงานการเกษตร	-	-	-	-	-	-	1	150,000	-	-	1	150,000
รวม	12	3,100,000	13	3,100,000	11	2,950,000	13	2,950,000	11	3,100,000	60	15,100,000
2 ยุทธศาสตร์การพัฒนาด้านเศรษฐกิจและการท่องเที่ยว												
2.1 แผนงานสร้างความเข้มแข็ง	6	300,000	6	300,000	6	300,000	6	300,000	6	300,000	30	1,500,000
2.2 แผนงานการศาสนาวัฒนธรรม	3	500,000	3	500,000	3	500,000	3	500,000	3	500,000	15	2,500,000
2.3 แผนงานการเกษตร	11	1,100,000	11	1,100,000	11	1,100,000	11	1,100,000	11	1,100,000	55	5,500,000
รวม	20	1,900,000	20	1,900,000	20	1,900,000	20	1,900,000	20	1,900,000	100	9,500,000
3 ยุทธศาสตร์การพัฒนาด้านการศึกษา การส่งเสริมศาสนาและวัฒนธรรม												
3.1 แผนงานการศึกษา	13	134,000	13	134,000	13	134,000	13	134,000	13	134,000	65	670,000
3.2 แผนงานเคหะและชุมชน	6	300,000	6	300,000	6	300,000	6	300,000	6	300,000	30	1,500,000
3.3 แผนงานการศาสนา	37	383,000	37	383,000	37	383,000	37	383,000	37	383,000	185	1,915,000
รวม	56	817,000	56	817,000	56	817,000	56	817,000	56	817,000	280	4,085,000

ยุทธศาสตร์	ปี 2566		ปี 2567		ปี 2568		ปี 2569		ปี 2570		รวม 5 ปี	
	จำนวน โครงการ	งบประมาณ (บาท)	จำนวน โครงการ	งบประมาณ (บาท)	จำนวน โครงการ	งบประมาณ (บาท)	จำนวน โครงการ	งบประมาณ (บาท)	จำนวน โครงการ	งบประมาณ (บาท)	จำนวน โครงการ	งบประมาณ (บาท)
4 ยุทธศาสตร์การพัฒนาคคุณภาพชีวิต การสาธารณสุข และการป้องกันบรรเทาสาธารณภัย												
4.1 แผนงานการรักษาความสงบภายใน	7	480,000	7	480,000	7	480,000	7	480,000	7	480,000	35	2,400,000
4.2 แผนงานสาธารณสุข	18	1,135,000	18	1,135,000	18	1,135,000	18	1,135,000	18	1,135,000	90	5,675,000
4.3 แผนงานสังคมสงเคราะห์	3	240,000	3	240,000	3	240,000	3	240,000	3	240,000	15	1,200,000
4.4 แผนงานสร้างความเข้มแข็งฯ	3	140,000	3	140,000	3	140,000	3	140,000	3	140,000	15	700,000
รวม	31	1,995,000	31	1,995,000	31	1,995,000	31	1,995,000	31	1,995,000	155	9,975,000
5 ยุทธศาสตร์การบริหารจัดการทรัพยากรธรรมชาติและสิ่งแวดล้อมให้สมบูรณ์และยั่งยืน												
5.1 แผนงานเคหะและชุมชน	1	100,000	1	100,000	1	100,000	1	100,000	1	100,000	5	500,000
5.2 แผนงานการเกษตร	3	110,000	3	110,000	3	110,000	3	110,000	3	110,000	15	550,000
รวม	4	210,000	4	210,000	4	210,000	4	210,000	4	210,000	20	1,050,000
6 ยุทธศาสตร์การพัฒนาด้านการเมืองการบริหาร												
6.1 แผนงานบริหารงานทั่วไป	4	625,000	4	625,000	4	625,000	4	625,000	4	625,000	20	3,125,000
6.2 แผนงานเคหะและชุมชน	1	200,000	1	300,000	-	-	-	-	-	-	2	500,000
รวม	5	825,000	5	925,000	4	625,000	4	625,000	4	625,000	22	3,625,000
รวมทั้งสิ้น	128	8,847,000	129	8,947,000	126	8,497,000	128	8,497,000	126	8,647,000	637	39,250,000

2. บัญชีโครงการพัฒนาท้องถิ่น

รายละเอียดโครงการพัฒนา
แผนพัฒนาท้องถิ่น (พ.ศ.2566 - 2570)
องค์การบริหารส่วนตำบลริมโขง อำเภอเชียงของ จังหวัดเชียงราย

ก. ยุทธศาสตร์จังหวัดที่ 1 พัฒนาขีดความสามารถในการแข่งขันด้านการค้าการลงทุนและบริการโลจิสติกส์ เชื่อมโยงกลุ่มจังหวัด อาเซียน+6 และ GMS

ข. ยุทธศาสตร์การพัฒนาของ อปท. ในเขตจังหวัด ที่ 1 การพัฒนาโครงสร้างพื้นฐาน และบปโลจิสติกส์ เชื่อมโยงกลุ่มจังหวัด อาเซียน+6 และ GMS

1. ยุทธศาสตร์การพัฒนาระบบคมนาคมขนส่ง สาธารณูปโภค สาธารณูปการ และโครงสร้างพื้นฐานอื่นๆ

1.1 แผนงานเคหะและชุมชน

ที่	โครงการ	วัตถุประสงค์	เป้าหมาย (ผลผลิตของโครงการ)	งบประมาณและที่ผ่านมา					ตัวชี้วัด (KPI)	ผลที่คาดว่าจะได้รับ	หน่วยงาน รับผิดชอบหลัก
				2566	2567	2568	2569	2570			
1	ขยายเขตไฟฟ้า (ติดตั้งไฟกิ่ง) บริเวณริมตลิ่งแม่น้ำโขง หมู่ที่ 3 บ้านดอนती (อุดหนุน) และ ซอย 1,2,6	เพื่อให้ประชาชนได้รับความ สะดวก รวดเร็ว และ ปลอดภัยในการคมนาคม	เพื่อขยายเขตไฟฟ้า (ติดตั้งไฟกิ่ง)	-	-	-	-	300,000	ปริมาณงานเป็นไปตาม แบบและประมาณการ	ประชาชนได้รับความ สะดวก รวดเร็ว และ ปลอดภัยในการคมนาคม	กองช่าง
2	ขยายเขตไฟฟ้า (ติดตั้งไฟกิ่ง) หมู่ที่ 4 บ้านใหม่เจริญ (อุดหนุน)	เพื่อให้ประชาชนได้รับความ สะดวก รวดเร็ว และ ปลอดภัยในการคมนาคม	เพื่อขยายเขตไฟฟ้า (ติดตั้งไฟกิ่ง)	-	-	150,000	-	-	ปริมาณงานเป็นไปตาม แบบและประมาณการ	ประชาชนได้รับความ สะดวก รวดเร็ว และ ปลอดภัยในการคมนาคม	กองช่าง
3	ขยายเขตไฟฟ้า (บริเวณซอย 7 ถึง บ้าน นายสมชาย นวลพุ่ม) หมู่ที่ 5 บ้านสองพี่น้อง (อุดหนุน)	เพื่อให้ประชาชนได้รับความ สะดวก รวดเร็ว และ ปลอดภัยในการคมนาคม	เพื่อขยายเขตไฟฟ้า	-	300,000	-	-	-	ปริมาณงานเป็นไปตาม แบบและประมาณการ	ประชาชนได้รับความ สะดวก รวดเร็ว และ ปลอดภัยในการคมนาคม	กองช่าง

ที่	โครงการ	วัตถุประสงค์	เป้าหมาย (ผลผลิตของโครงการ)	งบประมาณและที่ผ่านมา					ตัวชี้วัด (KPI)	ผลที่คาดว่าจะได้รับ	หน่วยงาน รับผิดชอบหลัก
				2566	2567	2568	2569	2570			
4	ขยายเขตไฟฟ้า (ติดตั้งไฟกิ่ง) บริเวณหน้าบ้านนายศักดิ์ แสงจันทร์ ถึงบ้านนายพวง แสงจันทร์ หมู่ที่ 7 บ้านห้วยเย็น (อุดหนุน)	เพื่อให้ประชาชนได้รับความ สะดวก รวดเร็ว และปลอดภัยในการคมนาคม	เพื่อขยายเขตไฟฟ้า (ติดตั้งไฟกิ่ง)	100,000	-	-	-	-	ปริมาณงานเป็นไปตามแบบและประมาณการ	ประชาชนได้รับความ สะดวก รวดเร็ว และปลอดภัยในการคมนาคม	กองช่าง
5	ขยายเขตไฟฟ้า (ติดตั้งไฟกิ่ง) หมู่ที่ 8 บ้านหาดทรายทอง (อุดหนุน)	เพื่อให้ประชาชนได้รับความ สะดวก รวดเร็ว และปลอดภัยในการคมนาคม	เพื่อขยายเขตไฟฟ้า (ติดตั้งไฟกิ่ง)	-	-	-	100,000	-	ปริมาณงานเป็นไปตามแบบและประมาณการ	ประชาชนได้รับความ สะดวก รวดเร็ว และปลอดภัยในการคมนาคม	กองช่าง
รวม				100,000	300,000	150,000	100,000	300,000			

1.2 แผนงานอุตสาหกรรมและการโยธา

ที่	โครงการ	วัตถุประสงค์	เป้าหมาย	งบประมาณและที่ผ่านมา					ตัวชี้วัด (KPI)	ผลที่คาดว่าจะได้รับ	หน่วยงานรับผิดชอบหลัก
				2566	2567	2568	2569	2570			
1	ก่อสร้างศาลาอเนกประสงค์ หมู่ที่ 1 บ้านหาดบ้าย	เพื่อให้ประชาชนมีศาลาอเนกประสงค์ เพื่อใช้ในเวลากการประกอบพิธีกรรม	กว้าง 5.00 ม. ยาว 8.00 ม. หรือมีพื้นที่ไม่น้อยกว่า 40 ตร.ม.	300,000	-	-	-	-	ปริมาณงานเป็นไปตามแบบและประมาณการ	ประชาชนมีศาลาป่าสุสาน เพื่อใช้ในเวลากการประกอบพิธีกรรม	กองช่าง
2	ก่อสร้างถนน คสล. และหรือพร้อมวางท่อ หมู่ที่ 1	เพื่อให้ประชาชนได้รับความสะดวก รวดเร็ว และปลอดภัยในการคมนาคม	ก่อสร้างถนน คสล. และหรือพร้อมวางท่อ หมู่ที่ 1	-	300,000	-	-	-	ปริมาณงานเป็นไปตามแบบและประมาณการ	ประชาชนได้รับความสะดวก รวดเร็ว และปลอดภัยในการคมนาคม	กองช่าง
3	ซ่อมแซมไฟฟ้าอ่างเก็บน้ำประปา หมู่ 2 บ้านเมืองกาญจน์	เพื่อให้อ่างเก็บน้ำมีความปลอดภัย และเหมาะสมต่อการใช้งาน	ซ่อมแซมไฟฟ้าอ่างเก็บน้ำประปา หมู่ 2 บ้านเมืองกาญจน์	300,000	-	-	-	-	ปริมาณงานเป็นไปตามแบบและประมาณการ	อ่างเก็บน้ำมีความปลอดภัย และเหมาะสมต่อการใช้งาน	กองช่าง
4	ก่อสร้างถนน คสล. เข้าสู่การเกษตร (ต่อจากเดิมทางเข้าห้วยโตน) หมู่ที่ 2 บ้านเมืองกาญจน์	เพื่อให้ประชาชนได้รับความสะดวก รวดเร็ว และปลอดภัยในการคมนาคม	ก่อสร้างถนน คสล. เข้าสู่การเกษตร	-	300,000	-	-	-	ปริมาณงานเป็นไปตามแบบและประมาณการ	ประชาชนได้รับความสะดวก รวดเร็ว และปลอดภัยในการคมนาคม	กองช่าง
5	ปรับปรุงรางระบายน้ำข้างโรงเรียน บริเวณหน้าบ้านนางฟอง เขียวอานา ถึงบ้านนางทิพย์ คำภา หมู่ที่ 2 บ้านเมืองกาญจน์	เพื่อให้ประชาชนได้รับความสะดวก รวดเร็ว และปลอดภัยในการคมนาคม	ปรับปรุงรางระบายน้ำ	-	-	300,000	-	-	ปริมาณงานเป็นไปตามแบบและประมาณการ	ประชาชนได้รับความสะดวก รวดเร็ว และปลอดภัยในการคมนาคม	กองช่าง
6	สร้างอาคารอเนกประสงค์ บริเวณท่าน้ำ ริมตลิ่ง หมู่ที่ 2 บ้านเมืองกาญจน์	เพื่อให้ประชาชนมีสถานที่ทำกิจกรรม	สร้างอาคารอเนกประสงค์ บริเวณท่าน้ำ ริมตลิ่ง	-	-	-	300,000	-	ปริมาณงานเป็นไปตามแบบและประมาณการ	ประชาชนมีสถานที่ทำกิจกรรม	กองช่าง

ที่	โครงการ	วัตถุประสงค์	เป้าหมาย	งบประมาณและที่ผ่านมา					ตัวชี้วัด (KPI)	ผลที่คาดว่าจะได้รับ	หน่วยงาน รับผิดชอบหลัก
				2566	2567	2568	2569	2570			
7	ก่อสร้างโรงน้ำดื่มชุมชน หมู่ที่ 2 บ้านเมืองกาญจน์	เพื่อให้ประชาชนมีน้ำสะอาดเพื่อใช้ในการบริโภคอย่างทั่วถึง	ก่อสร้างโรงน้ำดื่มชุมชน	-	-	-	-	300,000	ปริมาณงานเป็นไปตามแบบและประมาณการ	ประชาชนมีน้ำสะอาดเพื่อใช้ในการบริโภค	กองช่าง
8	ก่อสร้างถนนคอนกรีตเสริมเหล็ก ถนนเชื่อมต่อ บ้านดอนที่-หาดบ้าย	เพื่อให้ประชาชนได้รับความสะดวก รวดเร็ว และปลอดภัย ในการคมนาคม	ก่อสร้างถนนคอนกรีตเสริมเหล็ก	300,000	-	-	-	-	ปริมาณงานเป็นไปตามแบบและประมาณการ	ประชาชนได้รับความสะดวก รวดเร็ว และปลอดภัยในการคมนาคม	กองช่าง
9	ซ่อมแซมถนนคอนกรีตในซอยหมู่บ้านทุกซอย หมู่ที่ 3 บ้านดอนที่	เพื่อให้ประชาชนได้รับความสะดวก รวดเร็ว และปลอดภัย ในการคมนาคม	ซ่อมแซมถนนคอนกรีตถนนในซอยหมู่บ้าน	100,000	100,000	100,000	100,000	100,000	ปริมาณงานเป็นไปตามแบบและประมาณการ	ประชาชนได้รับความสะดวก รวดเร็ว และปลอดภัยในการคมนาคม	กองช่าง
10	ปรับปรุงซ่อมแซมถนนเพื่อการเกษตร (ห้วยปู่คึก) หมู่ที่ 3 บ้านดอนที่	เพื่อให้ประชาชนได้รับความสะดวก รวดเร็ว และปลอดภัย ในการคมนาคม	ปรับปรุงซ่อมแซมถนนเพื่อการเกษตร (ห้วยปู่คึก)	-	300,000	-	-	-	ปริมาณงานเป็นไปตามแบบและประมาณการ	ประชาชนได้รับความสะดวก รวดเร็ว และปลอดภัยในการคมนาคม	กองช่าง
11	ก่อสร้างถนนคอนกรีต (ถนนเพื่อการเกษตรเส้นโครงการพระราชดำริ) หมู่ที่ 3 บ้านดอนที่	เพื่อให้ประชาชนได้รับความสะดวก รวดเร็ว และปลอดภัย ในการคมนาคม	ก่อสร้างถนนคอนกรีต (ถนนเพื่อการเกษตรเส้นโครงการพระราชดำริ)	-	-	300,000	-	-	ปริมาณงานเป็นไปตามแบบและประมาณการ	ประชาชนได้รับความสะดวก รวดเร็ว และปลอดภัยในการคมนาคม	กองช่าง
12	ปรับปรุงระบบประปา หมู่ที่ 3 บ้านดอนที่	เพื่อให้ประชาชนมีน้ำสะอาดสำหรับใช้ในการอุปโภคบริโภค	วางระบบท่อประปภายในหมู่บ้าน	-	-	-	300,000	-	ปริมาณงานเป็นไปตามแบบและประมาณการ	ประชาชนมีน้ำสะอาดเพื่อใช้ในการอุปโภคบริโภค	กองช่าง
13	ปรับปรุงรางระบายน้ำ หมู่ที่ 3 บ้านดอนที่	เพื่อให้ประชาชนได้รับความสะดวก รวดเร็ว และปลอดภัย ในการคมนาคม	ปรับปรุงรางระบายน้ำ	-	-	-	-	300,000	ปริมาณงานเป็นไปตามแบบและประมาณการ	ประชาชนได้รับความสะดวก รวดเร็ว และปลอดภัยในการคมนาคม	กองช่าง

ที่	โครงการ	วัตถุประสงค์	เป้าหมาย	งบประมาณและที่ผ่านมา					ตัวชี้วัด (KPI)	ผลที่คาดว่าจะได้รับ	หน่วยงาน รับผิดชอบหลัก
				2566	2567	2568	2569	2570			
14	ก่อสร้างโรงน้ำดื่มชุมชน หมู่ที่ 4 บ้านใหม่เจริญ	เพื่อให้ประชาชนมีน้ำสะอาดเพื่อใช้ในการบริโภคอย่างทั่วถึง	ก่อสร้างโรงน้ำดื่มชุมชน	300,000	-	-	-	-	ปริมาณงานเป็นไปตามแบบและประมาณการ	ประชาชนมีน้ำสะอาดเพื่อใช้ในการบริโภค	กองช่าง
15	ก่อสร้างลานอเนกประสงค์ หมู่ที่ 4 บ้านใหม่เจริญ	เพื่อให้หมู่บ้านมีลานอเนกประสงค์เพื่อใช้ในการทำกิจกรรมต่างๆ	ก่อสร้างลานอเนกประสงค์	-	150,000	-	-	-	ปริมาณงานเป็นไปตามแบบที่กำหนด	หมู่บ้านมีลานอเนกประสงค์เพื่อใช้ในการทำกิจกรรมต่างๆ	กองช่าง
16	ติดตั้งไฟฟ้าสาธารณะ (ไฟกิ่งพลังงานแสงอาทิตย์) หมู่ที่ 4 บ้านใหม่เจริญ	เพื่อให้ประชาชนได้รับความสะดวก รวดเร็ว และปลอดภัยในการคมนาคม	ติดตั้งไฟฟ้าสาธารณะ	-	150,000	-	-	-	ปริมาณงานเป็นไปตามแบบที่กำหนด	ประชาชนได้รับความสะดวก รวดเร็ว และปลอดภัยในการคมนาคม	กองช่าง
17	ก่อสร้างระบบประปาภูเขา หมู่ที่ 4 บ้านใหม่เจริญ	เพื่อให้ประชาชนมีน้ำสะอาดเพื่อใช้ในการอุปโภคอย่างทั่วถึง	ก่อสร้างระบบประปาภูเขา	-	-	300,000	-	-	ปริมาณงานเป็นไปตามแบบและประมาณการ	ประชาชนมีน้ำสะอาดเพื่อใช้ในการบริโภค	กองช่าง
18	ปรับปรุงระบบประปา หมู่ที่ 4 บ้านใหม่เจริญ	เพื่อให้ประชาชนมีน้ำสะอาดสำหรับใช้ในการอุปโภคบริโภค	วางระบบท่อประปาภายในหมู่บ้าน	-	-	-	300,000	-	ปริมาณงานเป็นไปตามแบบและประมาณการ	ประชาชนมีน้ำสะอาดเพื่อใช้ในการอุปโภคบริโภค	กองช่าง
19	ถมที่บริเวณพื้นที่สาธารณะ หมู่ที่ 4 บ้านใหม่เจริญ	เพื่อให้หมู่บ้านมีพื้นที่สาธารณะ เพื่อใช้ในการทำกิจกรรมต่างๆ	ถมที่ดินสาธารณะ	-	-	-	-	300,000	ปริมาณงานเป็นไปตามแบบที่กำหนด	หมู่บ้านมีพื้นที่สาธารณะเพื่อใช้ในการทำกิจกรรมต่างๆ	กองช่าง
20	ก่อสร้างระบบประปา หมู่ที่ 5 บ้านสองพี่น้อง	เพื่อให้ประชาชนมีน้ำสะอาดเพื่อใช้ในการอุปโภคอย่างทั่วถึง	ก่อสร้างระบบประปา	300,000	-	-	-	-	ปริมาณงานเป็นไปตามแบบและประมาณการ	ประชาชนมีน้ำสะอาดเพื่อใช้ในการบริโภค	กองช่าง

ที่	โครงการ	วัตถุประสงค์	เป้าหมาย	งบประมาณและที่ผ่านมา					ตัวชี้วัด (KPI)	ผลที่คาดว่าจะได้รับ	หน่วยงาน รับผิดชอบหลัก
				2566	2567	2568	2569	2570			
21	ก่อสร้างถนน คสล. (บริเวณหน้าบ้านนายคำสุข ลือชา ถึงศาลเจ้าพ่อแสนเมือง) หมู่ที่ 5 บ้านสองพี่น้อง	เพื่อให้ประชาชนได้รับความสะดวก รวดเร็ว และปลอดภัยในการคมนาคม	ก่อสร้างถนน คสล.	-	-	150,000	-	-	ปริมาณงานเป็นไปตามแบบและประมาณการ	ประชาชนได้รับความสะดวก รวดเร็ว และปลอดภัยในการคมนาคม	กองช่าง
22	ก่อสร้างถนน คสล. (บริเวณหน้าบ้านนายจะล่อ อู่แม่ ถึง บ้านนางบุญไธ แลคเชอ) หมู่ที่ 5 บ้านสองพี่น้อง	เพื่อให้ประชาชนได้รับความสะดวก รวดเร็ว และปลอดภัยในการคมนาคม	ก่อสร้างถนน คสล.	-	-	150,000	-	-	ปริมาณงานเป็นไปตามแบบและประมาณการ	ประชาชนได้รับความสะดวก รวดเร็ว และปลอดภัยในการคมนาคม	กองช่าง
23	ก่อสร้างถนน คสล. (บริเวณทางไปแต่ไธ ถึง บ้านนายวิญญพงศ์ คชสว่าง) หมู่ที่ 5 บ้านสองพี่น้อง	เพื่อให้ประชาชนได้รับความสะดวก รวดเร็ว และปลอดภัยในการคมนาคม	ก่อสร้างถนน คสล.	-	-	-	150,000	-	ปริมาณงานเป็นไปตามแบบและประมาณการ	ประชาชนได้รับความสะดวก รวดเร็ว และปลอดภัยในการคมนาคม	กองช่าง
24	ก่อสร้างถนน คสล. (บริเวณซอย 1 ถึง หน้าบ้านนายบุญแสนสมบัติ) หมู่ที่ 5 บ้านสองพี่น้อง	เพื่อให้ประชาชนได้รับความสะดวก รวดเร็ว และปลอดภัยในการคมนาคม	ก่อสร้างถนน คสล.	-	-	-	150,000	-	ปริมาณงานเป็นไปตามแบบและประมาณการ	ประชาชนได้รับความสะดวก รวดเร็ว และปลอดภัยในการคมนาคม	กองช่าง
25	ก่อสร้างวางระบายน้ำ (บริเวณปากซอยหน้าบ้านนางอ้ายตาล นามสุข ถึง บ้านนายอาเช แซ่ก้อ) หมู่ที่ 5 บ้านสองพี่น้อง	เพื่อให้ประชาชนได้รับความสะดวก รวดเร็ว และปลอดภัยในการคมนาคม	ปรับปรุงวางระบายน้ำ	-	-	-	-	300,000	ปริมาณงานเป็นไปตามแบบและประมาณการ	ประชาชนได้รับความสะดวก รวดเร็ว และปลอดภัยในการคมนาคม	กองช่าง
26	ก่อสร้างระบบประปาภูเขา หมู่ที่ 6 บ้านกิวกาญจน์	เพื่อให้ประชาชนมีน้ำสะอาดเพื่อใช้ในการอุปโภคอย่างทั่วถึง	ก่อสร้างระบบประปาภูเขา	300,000	-	-	-	-	ปริมาณงานเป็นไปตามแบบและประมาณการ	ประชาชนมีน้ำสะอาดเพื่อใช้ในการบริโภค	กองช่าง

ที่	โครงการ	วัตถุประสงค์	เป้าหมาย	งบประมาณและที่ผ่านมา					ตัวชี้วัด (KPI)	ผลที่คาดว่าจะได้รับ	หน่วยงาน รับผิดชอบหลัก
				2566	2567	2568	2569	2570			
27	ปรับปรุงฝายชะลอน้ำ หมู่ที่ 6 บ้านกิวกาญจน์	เพื่อป้องกันและแก้ไข ปัญหาภัยแล้ง	ปรับปรุงฝายชะลอน้ำ	-	100,000	-	-	-	ปริมาณงานเป็นไปตาม แบบและประมาณการ	สามารถป้องกันและ แก้ไขปัญหาภัยแล้งได้	กองช่าง
28	ก่อสร้างรางระบายน้ำ ภายในหมู่บ้าน หมู่ที่ 6 บ้านกิวกาญจน์	เพื่อให้ประชาชนได้รับ ความสะดวก รวดเร็ว และ ปลอดภัยในการคมนาคม	ก่อสร้างรางระบายน้ำ	-	200,000	-	-	-	ปริมาณงานเป็นไปตาม แบบและประมาณการ	ประชาชนได้รับความ สะดวก รวดเร็ว และ ปลอดภัยในการคมนาคม	กองช่าง
29	ก่อสร้างศาลาอเนกประสงค์ บริเวณลานกีฬา หมู่ที่ 6 บ้านกิวกาญจน์	เพื่อให้หมู่บ้านมีศาลา อเนกประสงค์เพื่อใช้ ในการทำกิจกรรมต่างๆ	ก่อสร้างศาลาอเนกประสงค์	-	-	300,000	-	-	ปริมาณงานเป็นไป ตามแบบที่กำหนด	หมู่บ้านมีศาลา อเนกประสงค์เพื่อใช้ ในการทำกิจกรรมต่างๆ	กองช่าง
30	ก่อสร้างแท้งค์ประปา หมู่ที่ 6 บ้านกิวกาญจน์	เพื่อให้ประชาชนมีน้ำ สะอาดเพื่อใช้ในการ อุปโภคบริโภคอย่างทั่วถึง	ก่อสร้างแท้งค์ประปา	-	-	-	300,000	-	ปริมาณงานเป็นไปตาม แบบและประมาณการ	ประชาชนมีน้ำสะอาด เพื่อใช้ในการอุปโภค บริโภค	กองช่าง
31	ปรับปรุงระบบประปา หมู่ที่ 6 บ้านกิวกาญจน์	เพื่อให้ประชาชนมีน้ำ สะอาดสำหรับใช้ในการ อุปโภคบริโภค	ปรับปรุงระบบประปา หมู่ที่ 6 บ้านกิวกาญจน์	-	-	-	-	300,000	ปริมาณงานเป็นไปตาม แบบและประมาณการ	ประชาชนมีน้ำสะอาด เพื่อใช้ในการอุปโภค บริโภค	กองช่าง
32	ปรับปรุงระบบประปา หมู่บ้าน หมู่ที่ 7 บ้านห้วยเย็น	เพื่อให้ประชาชนมีน้ำ สะอาดสำหรับใช้ในการ อุปโภคบริโภค	ปรับปรุงระบบประปา หมู่บ้าน	200,000	-	-	-	-	ปริมาณงานเป็นไป ตามแบบที่กำหนด	ประชาชนมีน้ำสะอาด สำหรับใช้ในการอุปโภค บริโภค	กองช่าง
33	ก่อสร้างถนน คสล. (บริเวณ หน้าสวนนายบรรพต หมื่น เจริญ ถึง นายชำ สมศักดิ์ หมู่ที่ 7 บ้านห้วยเย็น	เพื่อให้ประชาชนได้รับ ความสะดวก รวดเร็ว และ ปลอดภัยในการคมนาคม	ก่อสร้างถนน คสล.	-	300,000	-	-	-	ปริมาณงานเป็นไปตาม แบบและประมาณการ	ประชาชนได้รับความ สะดวก รวดเร็ว และ ปลอดภัยในการคมนาคม	กองช่าง

ที่	โครงการ	วัตถุประสงค์	เป้าหมาย	งบประมาณและที่ผ่านมา					ตัวชี้วัด (KPI)	ผลที่คาดว่าจะได้รับ	หน่วยงาน รับผิดชอบหลัก
				2566	2567	2568	2569	2570			
34	ก่อสร้างถนน คสล. (บริเวณหน้าสวนนายมี ชัยชนะ ถึง นายยา สมศักดิ์) หมู่ที่ 7 บ้านห้วยเย็น	เพื่อให้ประชาชนได้รับความสะดวก รวดเร็ว และปลอดภัยในการคมนาคม	ก่อสร้างถนน คสล.	-	-	300,000	-	-	ปริมาณงานเป็นไปตามแบบและประมาณการ	ประชาชนได้รับความสะดวก รวดเร็ว และปลอดภัยในการคมนาคม	กองช่าง
35	ก่อสร้างลานกีฬา อเนกประสงค์ หมู่ที่ 7 บ้านห้วยเย็น	เพื่อให้หมู่บ้านมีลานกีฬา อเนกประสงค์เพื่อใช้ในการทำกิจกรรมต่างๆ	ก่อสร้างลานกีฬา อเนกประสงค์	-	-	-	300,000	-	ปริมาณงานเป็นไปตามแบบที่กำหนด	หมู่บ้านมีลานกีฬา อเนกประสงค์เพื่อใช้ในการทำกิจกรรมต่างๆ	กองช่าง
36	ปรับปรุงหอประชุมหมู่บ้าน หมู่ที่ 7 บ้านห้วยเย็น	เพื่อให้หมู่บ้านมีสถานที่สำหรับทำกิจกรรมส่วนรวมที่เหมาะสม	ปรับปรุงหอประชุมหมู่บ้าน	-	-	-	-	300,000	ปริมาณงานเป็นไปตามแบบและประมาณการ	หมู่บ้านมีสถานที่สำหรับทำกิจกรรมส่วนรวมที่เหมาะสม	กองช่าง
37	ก่อสร้างถนน คสล. (บริเวณศูนย์พัฒนาเด็กเก๋า ถึง สุดซอย) หมู่ที่ 8 บ้านหาดทรายทอง	เพื่อให้ประชาชนได้รับความสะดวก รวดเร็ว และปลอดภัยในการคมนาคม	ก่อสร้างถนน คสล.	300,000	-	-	-	-	ปริมาณงานเป็นไปตามแบบและประมาณการ	ประชาชนได้รับความสะดวก รวดเร็ว และปลอดภัยในการคมนาคม	กองช่าง
38	ปรับปรุงระบบประปาหมู่บ้าน หมู่ที่ 8 บ้านหาดทรายทอง	เพื่อให้ประชาชนมีน้ำสะอาดสำหรับใช้ในการอุปโภคบริโภค	ปรับปรุงระบบประปาหมู่บ้าน	-	300,000	-	-	-	ปริมาณงานเป็นไปตามแบบที่กำหนด	ประชาชนมีน้ำสะอาดสำหรับใช้ในการอุปโภคบริโภค	กองช่าง
39	ก่อสร้างรั้ว บริเวณอาคาร กองทุนแม่ของแผ่นดิน หมู่ที่ 8 บ้านหาดทรายทอง	เพื่อให้พื้นที่สาธารณะมีความเป็นสัดส่วนและปลอดภัย	ก่อสร้างรั้ว บริเวณ กองทุนแม่ของแผ่นดิน	-	-	300,000	-	-	ปริมาณงานเป็นไปตามแบบที่กำหนด	พื้นที่สาธารณะมีความเป็นสัดส่วนและปลอดภัย	กองช่าง
40	ก่อสร้างถนน คสล. บริเวณต่อจากสนามกีฬา หมู่ที่ 8 บ้านหาดทรายทอง	เพื่อให้ประชาชนได้รับความสะดวก รวดเร็ว และปลอดภัยในการคมนาคม	ก่อสร้างถนน คสล.	-	-	-	200,000	-	ปริมาณงานเป็นไปตามแบบและประมาณการ	ประชาชนได้รับความสะดวก รวดเร็ว และปลอดภัยในการคมนาคม	กองช่าง
41	ปรับปรุงอาคาร กองทุนแม่ของแผ่นดิน หมู่ที่ 8 บ้านหาดทรายทอง	เพื่อให้พื้นที่สาธารณะมีความเหมาะสมต่อการใช้งาน	ปรับปรุงอาคาร กองทุนแม่ของแผ่นดิน	-	-	-	-	300,000	ปริมาณงานเป็นไปตามแบบที่กำหนด	พื้นที่สาธารณะมีความเหมาะสมต่อการใช้งาน	กองช่าง

ที่	โครงการ	วัตถุประสงค์	เป้าหมาย	งบประมาณและที่ผ่านมา					ตัวชี้วัด (KPI)	ผลที่คาดว่าจะได้รับ	หน่วยงาน รับผิดชอบหลัก
				2566	2567	2568	2569	2570			
42	ก่อสร้างถนน คสล. เพื่อ การเกษตร บริเวณหน้า บ้านนางกาแยง ถึง นายลิขิต รักษ์ศิริเขต หมู่ที่ 9 บ้านม่วงกาญจน์	เพื่อให้ประชาชนได้รับ ความสะดวก รวดเร็ว และ ปลอดภัยในการคมนาคม	ก่อสร้างถนน คสล.	300,000	-	-	-	-	ปริมาณงานเป็นไปตาม แบบและประมาณการ	ประชาชนได้รับความ สะดวก รวดเร็ว และ ปลอดภัยในการคมนาคม	กองช่าง
43	ก่อสร้างรางระบายน้ำ บริเวณรอบขอบสนาม หมู่บ้าน หมู่ที่ 9 บ้านม่วงกาญจน์	เพื่อให้ประชาชนได้รับ ความสะดวก รวดเร็ว และ ปลอดภัยในการคมนาคม	ก่อสร้างรางระบายน้ำ	-	300,000	-	-	-	ปริมาณงานเป็นไปตาม แบบและประมาณการ	ประชาชนได้รับความ สะดวก รวดเร็ว และ ปลอดภัยในการคมนาคม	กองช่าง
44	ปรับปรุงระบบน้ำประปา ป่าภูเขา บริเวณลำห้วยถึง หมู่บ้าน หมู่ที่ 9 บ้านม่วงกาญจน์	เพื่อให้ประชาชนมีน้ำ สะอาดสำหรับใช้ในการ อุปโภคบริโภค	ปรับปรุงระบบน้ำประปา ป่าภูเขา บริเวณลำห้วยถึง หมู่บ้าน	-	-	300,000	-	-	ปริมาณงานเป็นไป ตามแบบที่กำหนด	ประชาชนมีน้ำสะอาด สำหรับใช้ในการอุปโภค บริโภค	กองช่าง
45	ก่อสร้างอาคาร อเนกประสงค์หมู่บ้าน หมู่ที่ 6 บ้านกิ้วกาญจน์	เพื่อให้หมู่บ้านมีอาคาร อเนกประสงค์เพื่อใช้ ในการทำกิจกรรมต่างๆ	ก่อสร้างอาคาร อเนกประสงค์หมู่บ้าน	-	-	-	300,000	-	ปริมาณงานเป็นไป ตามแบบที่กำหนด	หมู่บ้านมีอาคาร อเนกประสงค์เพื่อใช้ ในการทำกิจกรรมต่างๆ	กองช่าง
46	วางท่อลำห้วยผ่านถนน บริเวณลำห้วยที่ติด บ้านนางเน้ง หมู่ที่ 9 บ้านม่วงกาญจน์	เพื่อให้ประชาชนได้รับ ความสะดวก รวดเร็ว และ ปลอดภัยในการคมนาคม	วางท่อลำห้วยผ่านถนน	-	-	-	-	300,000	ปริมาณงานเป็นไปตาม แบบและประมาณการ	ประชาชนได้รับความ สะดวก รวดเร็ว และ ปลอดภัยในการคมนาคม	กองช่าง
47	ก่อสร้างถนน คสล. เพื่อ การเกษตร บริเวณสวน นายเลาเกาหือ หมู่ที่ 10 บ้านกิ้วดอยหลวง	เพื่อให้ประชาชนได้รับ ความสะดวก รวดเร็ว และ ปลอดภัยในการคมนาคม	ก่อสร้างถนน คสล.	300,000	-	-	-	-	ปริมาณงานเป็นไปตาม แบบและประมาณการ	ประชาชนได้รับความ สะดวก รวดเร็ว และ ปลอดภัยในการคมนาคม	กองช่าง

ที่	โครงการ	วัตถุประสงค์	เป้าหมาย	งบประมาณและที่ผ่านมา					ตัวชี้วัด (KPI)	ผลที่คาดว่าจะได้รับ	หน่วยงาน รับผิดชอบหลัก
				2566	2567	2568	2569	2570			
48	ก่อสร้างถนน คสล. บริเวณบ้านเลาจง แสงทรงชัย ถึงบ้านนายทนเสก แซ่ลี หมู่ที่ 10 บ้านกวดอยหลวง	เพื่อให้ประชาชนได้รับความสะดวก รวดเร็ว และปลอดภัยในการคมนาคม	ก่อสร้างถนน คสล.	-	300,000	-	-	-	ปริมาณงานเป็นไปตามแบบและประมาณการ	ประชาชนได้รับความสะดวก รวดเร็ว และปลอดภัยในการคมนาคม	กองช่าง
49	ก่อสร้างถนน คสล. บริเวณบ้านนายเสายี่ แซ่ว่า ถึงบ้านนายชุม นีพัทธ์สกุล หมู่ที่ 10 บ้านกวดอยหลวง	เพื่อให้ประชาชนได้รับความสะดวก รวดเร็ว และปลอดภัยในการคมนาคม	ก่อสร้างถนน คสล.	-	-	300,000	-	-	ปริมาณงานเป็นไปตามแบบและประมาณการ	ประชาชนได้รับความสะดวก รวดเร็ว และปลอดภัยในการคมนาคม	กองช่าง
50	ก่อสร้างถนน คสล. บริเวณเริ่มจากถนนใหญ่ ถึงสวนนายณรงค์ แซ่ลี หมู่ที่ 10 บ้านกวดอยหลวง	เพื่อให้ประชาชนได้รับความสะดวก รวดเร็ว และปลอดภัยในการคมนาคม	ก่อสร้างถนน คสล.	-	-	-	300,000	-	ปริมาณงานเป็นไปตามแบบและประมาณการ	ประชาชนได้รับความสะดวก รวดเร็ว และปลอดภัยในการคมนาคม	กองช่าง
51	ก่อสร้างลานกีฬาอเนกประสงค์ หมู่ที่ 10 บ้านกวดอยหลวง	เพื่อให้หมู่บ้านมีลานกีฬาอเนกประสงค์เพื่อใช้ในการทำกิจกรรมต่างๆ	ก่อสร้างลานกีฬาอเนกประสงค์	-	-	-	-	300,000	ปริมาณงานเป็นไปตามแบบที่กำหนด	หมู่บ้านมีลานกีฬาอเนกประสงค์เพื่อใช้ในการทำกิจกรรมต่างๆ	กองช่าง
รวม				3,000,000	2,800,000	2,800,000	2,700,000	2,800,000			

1.3 แผนงานการเกษตร

ที่	โครงการ	วัตถุประสงค์	เป้าหมาย (ผลผลิตของโครงการ)	งบประมาณและที่ผ่านมา					ตัวชี้วัด (KPI)	ผลที่คาดว่าจะ ได้รับ	หน่วยงาน รับผิดชอบหลัก
				2566	2567	2568	2569	2570			
1	ชุดลอกแหล่งน้ำ (ร่องน้ำภายในหมู่บ้าน) หมู่ที่ 4 บ้านใหม่เจริญ	เพื่อป้องกันและแก้ไข ปัญหาขยะและน้ำเสีย ชุมชน	ชุดลอกแหล่งน้ำ (ร่องน้ำภายในหมู่บ้าน)	-	-	-	150,000	0	ปริมาณงานเป็นไปตาม แบบและประมาณการ	สามารถป้องกันและ แก้ไขปัญหาขยะและ น้ำเสียชุมชน	กองช่าง
รวม				0	0	0	150,000	0			

- ก. ยุทธศาสตร์จังหวัดที่ 2 การส่งเสริมการผลิตสินค้าเกษตรคุณภาพมาตรฐานสากลและเป็นมิตรกับสิ่งแวดล้อม
 ยุทธศาสตร์จังหวัดที่ 3 การดำรงฐานวัฒนธรรมล้านนา เพื่อเพิ่มมูลค่าการท่องเที่ยวเชิงวัฒนธรรม เชิงนิเวศ และเชิงสุขภาพ
- ข. ยุทธศาสตร์การพัฒนาของ อปท. ในเขตจังหวัด ที่ 2 การพัฒนาเศรษฐกิจและการท่องเที่ยว

2. ยุทธศาสตร์การพัฒนาด้านเศรษฐกิจและการท่องเที่ยว

2.1 แผนงานสร้างความเข้มแข็งของชุมชน

ที่	โครงการ	วัตถุประสงค์	เป้าหมาย (ผลผลิตของโครงการ)	งบประมาณและที่ผ่านมา					ตัวชี้วัด (KPI)	ผลที่คาดว่าจะได้รับ	หน่วยงาน รับผิดชอบหลัก
				2566	2567	2568	2569	2570			
1	พัฒนาศูนย์จำหน่าย ผลิตภัณฑ์ชุมชน	ส่งเสริมการประกอบอาชีพ และการท่องเที่ยว ของตำบล	ศูนย์จำหน่ายผลิตภัณฑ์ ชุมชน	50,000	50,000	50,000	50,000	50,000	การดำเนินโครงการ เป็นไปตามเป้าหมาย	ประชาชนมีสถานที่ขาย สินค้า และตำบลมี สถานที่ท่องเที่ยว	สำนักปลัด
2	ส่งเสริมสนับสนุน การพัฒนาผ้าทอไทลื้อ ในพื้นที่ขยายผล โครงการวัดเทพนิมิตรา	ส่งเสริมสนับสนุน การพัฒนาผ้าทอไทลื้อ	กลุ่มผ้าทอบ้านหาดบ้าย	50,000	50,000	50,000	50,000	50,000	การดำเนินโครงการ เป็นไปตามเป้าหมาย	กลุ่มอาชีพมีการพัฒนา รูปแบบของผลิตภัณฑ์ และมีการถ่ายทอด ภูมิปัญญาสู่ท้องถิ่น	สำนักปลัด
3	ส่งเสริมสนับสนุน การพัฒนาผ้าปักชนเผ่า ในพื้นที่ขยายผล โครงการวัดเทพนิมิตรา	ส่งเสริมสนับสนุน การพัฒนาผ้าปักชนเผ่า	กลุ่มผ้าปักชนเผ่า	50,000	50,000	50,000	50,000	50,000	การดำเนินโครงการ เป็นไปตามเป้าหมาย	กลุ่มอาชีพมีการพัฒนา รูปแบบของผลิตภัณฑ์ และมีการถ่ายทอด ภูมิปัญญาสู่ท้องถิ่น	สำนักปลัด
4	ส่งเสริมสนับสนุน การทำ เครื่องเงิน (เครื่องประดับ) ในพื้นที่ขยายผล โครงการวัดเทพนิมิตรา	ส่งเสริมสนับสนุน การทำเครื่องเงิน (เครื่องประดับ)	กลุ่มทำเครื่องเงิน	50,000	50,000	50,000	50,000	50,000	การดำเนินโครงการ เป็นไปตามเป้าหมาย	กลุ่มอาชีพมีการพัฒนา รูปแบบของผลิตภัณฑ์ และมีการถ่ายทอด ภูมิปัญญาสู่ท้องถิ่น	สำนักปลัด
5	ส่งเสริมและพัฒนา การทำอาหารชนเผ่า ในพื้นที่ขยายผล โครงการวัดเทพนิมิตรา	ส่งเสริมสนับสนุน การทำอาหารชนเผ่า	กลุ่มทำอาหารชนเผ่า	50,000	50,000	50,000	50,000	50,000	การดำเนินโครงการ เป็นไปตามเป้าหมาย	กลุ่มอาชีพมีการพัฒนา รูปแบบของผลิตภัณฑ์ และมีการถ่ายทอด ภูมิปัญญาสู่ท้องถิ่น	สำนักปลัด

ที่	โครงการ	วัตถุประสงค์	เป้าหมาย (ผลผลิตของโครงการ)	งบประมาณและที่ผ่านมา					ตัวชี้วัด (KPI)	ผลที่คาดว่าจะ จะได้รับ	หน่วยงาน รับผิดชอบหลัก
				2566	2567	2568	2569	2570			
6	ส่งเสริมสนับสนุน การทำผลิตภัณฑ์จากไม้ไผ่ (จักสาน) ในพื้นที่ขยายผล โครงการวัดเทพนิมิตรา	ส่งเสริมสนับสนุน การทำผลิตภัณฑ์จากไม้ไผ่ (จักสาน)	กลุ่มจักสาน	50,000	50,000	50,000	50,000	50,000	การดำเนินโครงการ เป็นไปตามเป้าหมาย	กลุ่มอาชีพมีการพัฒนา รูปแบบของผลิตภัณฑ์ และมีการถ่ายทอด ภูมิปัญญาสู่ท้องถิ่น	สำนักปลัด
		รวม		300,000	300,000	300,000	300,000	300,000			

2.2 แผนงานการศาสนา วัฒนธรรมและนันทนาการ

ที่	โครงการ	วัตถุประสงค์	เป้าหมาย (ผลผลิตของโครงการ)	งบประมาณและที่ผ่านมา					ตัวชี้วัด (KPI)	ผลที่คาดว่าจะ จะได้รับ	หน่วยงาน รับผิดชอบหลัก
				2566	2567	2568	2569	2570			
1	ส่งเสริมอาชีพ ศิลปะ วัฒนธรรม และภูมิปัญญาท้องถิ่น ในพื้นที่ขยายผล โครงการวัดเทพนิมิตราฯ	ส่งเสริมการประกอบอาชีพ ศิลปะวัฒนธรรม และ ภูมิปัญญาท้องถิ่น	หมู่ที่ 1 - 10	100,000	100,000	100,000	100,000	100,000	การดำเนินโครงการ เป็นไปตามเป้าหมาย	ประชาชนได้รับการ ส่งเสริมการประกอบ อาชีพ ศิลปะวัฒนธรรม และภูมิปัญญาท้องถิ่น	สำนักปลัด
2	ปรับปรุงแหล่งท่องเที่ยว ตำบลลิ่มโขง	เพื่อส่งเสริมแหล่ง ท่องเที่ยวในตำบล	แหล่งท่องเที่ยวในพื้นที่ ตำบลลิ่มโขง	200,000	200,000	200,000	200,000	200,000	การดำเนินโครงการ เป็นไปตามเป้าหมาย	เขตพื้นที่ตำบล มีความ พร้อมในการต้อนรับ นักท่องเที่ยว	กองช่าง
3	ส่งเสริมการท่องเที่ยว เชิงเกษตรวัฒนธรรม และ ประเพณี ในพื้นที่ขยายผล โครงการวัดเทพนิมิตราฯ	เพื่อส่งเสริมแหล่ง ท่องเที่ยวในตำบล	หมู่ที่ 1 - 10	200,000	200,000	200,000	200,000	200,000	การดำเนินโครงการ เป็นไปตามเป้าหมาย	ตำบลลิ่มโขงเป็นแหล่ง ท่องเที่ยวใหม่	สำนักปลัด
รวม				500,000	500,000	500,000	500,000	500,000			

2.3 แผนงานการเกษตร

ที่	โครงการ	วัตถุประสงค์	เป้าหมาย (ผลผลิตของโครงการ)	งบประมาณและที่ผ่านมา					ตัวชี้วัด (KPI)	ผลที่คาดว่าจะ จะได้รับ	หน่วยงาน รับผิดชอบหลัก
				2566	2567	2568	2569	2570			
1	ส่งเสริมเกษตรแปลงใหญ่ ส้มใหม่เมืองเย็น	ส่งเสริมพัฒนาอาชีพ ทางเลือกแบบผสมผสาน เชิงพื้นที่อย่างยั่งยืน	กลุ่มเกษตรแปลงใหญ่	100,000	100,000	100,000	100,000	100,000	การดำเนินโครงการ เป็นไปตามเป้าหมาย	ประชาชนได้รับการ ส่งเสริมอาชีพ และตำบล มีสถานที่ท่องเที่ยว	สำนักปลัด
2	ส่งเสริมการพัฒนาการ เลี้ยงสัตว์น้ำทางเลือก (ปลา กบ หอยเชอรี่ ปูนา) ในพื้นที่ขยายผล โครงการวัดเทพนิมิตรา	ส่งเสริมพัฒนาอาชีพ ทางเลือกแบบผสมผสาน เชิงพื้นที่อย่างยั่งยืน	เกษตรกรในเขตพื้นที่ ตำบลริมโขง	100,000	100,000	100,000	100,000	100,000	การดำเนินโครงการ เป็นไปตามเป้าหมาย	ประชาชนได้รับการ ส่งเสริมอาชีพทางเลือก	สำนักปลัด
3	ส่งเสริมการพัฒนาแปลง ต้นแบบปลูกผักในโรงเรือน ในพื้นที่ขยายผล โครงการวัดเทพนิมิตรา	ส่งเสริมพัฒนาอาชีพ ทางเลือกแบบผสมผสาน เชิงพื้นที่อย่างยั่งยืน	เกษตรกรในเขตพื้นที่ ตำบลริมโขง	100,000	100,000	100,000	100,000	100,000	การดำเนินโครงการ เป็นไปตามเป้าหมาย	ประชาชนได้รับการ ส่งเสริมอาชีพทางเลือก	สำนักปลัด
4	ส่งเสริมการปลูกข้าวสาลี ในพื้นที่ขยายผล โครงการวัดเทพนิมิตรา	ส่งเสริมพัฒนาอาชีพ ทางเลือกแบบผสมผสาน เชิงพื้นที่อย่างยั่งยืน	เกษตรกรในเขตพื้นที่ ตำบลริมโขง	100,000	100,000	100,000	100,000	100,000	การดำเนินโครงการ เป็นไปตามเป้าหมาย	ประชาชนได้รับการ ส่งเสริมอาชีพทางเลือก	สำนักปลัด
5	ส่งเสริมการปลูกกาแฟ โรบัสตา ในพื้นที่ขยายผล โครงการวัดเทพนิมิตรา	ส่งเสริมพัฒนาอาชีพ ทางเลือกแบบผสมผสาน เชิงพื้นที่อย่างยั่งยืน	เกษตรกรในเขตพื้นที่ ตำบลริมโขง	100,000	100,000	100,000	100,000	100,000	การดำเนินโครงการ เป็นไปตามเป้าหมาย	ประชาชนได้รับการ ส่งเสริมอาชีพทางเลือก	สำนักปลัด
6	พัฒนาอาชีพทางเลือกแบบ ผสมผสานเชิงพื้นที่อย่าง ยั่งยืน ในพื้นที่ขยายผล โครงการวัดเทพนิมิตรา	ส่งเสริมพัฒนาอาชีพ ทางเลือกแบบผสมผสาน เชิงพื้นที่อย่างยั่งยืน	เกษตรกรในเขตพื้นที่ ตำบลริมโขง	100,000	100,000	100,000	100,000	100,000	การดำเนินโครงการ เป็นไปตามเป้าหมาย	ประชาชนได้รับการ ส่งเสริมอาชีพทางเลือก	สำนักปลัด

ที่	โครงการ	วัตถุประสงค์	เป้าหมาย (ผลผลิตของโครงการ)	งบประมาณและที่ผ่านมา					ตัวชี้วัด (KPI)	ผลที่คาดว่าจะ จะได้รับ	หน่วยงาน รับผิดชอบหลัก
				2566	2567	2568	2569	2570			
7	พัฒนาพันธุ์ข้าวท้องถิ่น ในพื้นที่ขยายผล โครงการวัดเทพนิมิตรา	ส่งเสริมพัฒนาอาชีพ ทางเลือกแบบผสมผสาน เชิงพื้นที่อย่างยั่งยืน	เกษตรกรในเขตพื้นที่ ตำบลริมโขง	100,000	100,000	100,000	100,000	100,000	การดำเนินโครงการ เป็นไปตามเป้าหมาย	ประชาชนได้รับการ ส่งเสริมอาชีพทางเลือก	สำนักปลัด
8	ส่งเสริมการปลูกหวาย และแปรรูปผลิตภัณฑ์ ชุมชน ในพื้นที่ขยายผล โครงการวัดเทพนิมิตรา	ส่งเสริมพัฒนาอาชีพ ทางเลือกแบบผสมผสาน เชิงพื้นที่อย่างยั่งยืน	เกษตรกรในเขตพื้นที่ ตำบลริมโขง	100,000	100,000	100,000	100,000	100,000	การดำเนินโครงการ เป็นไปตามเป้าหมาย	ประชาชนได้รับการ ส่งเสริมอาชีพทางเลือก	สำนักปลัด
9	ส่งเสริมการเพาะปลูก พืชสมุนไพร ในพื้นที่ขยายผล โครงการวัดเทพนิมิตรา	ส่งเสริมพัฒนาอาชีพ ทางเลือกแบบผสมผสาน เชิงพื้นที่อย่างยั่งยืน	เกษตรกรในเขตพื้นที่ ตำบลริมโขง	100,000	100,000	100,000	100,000	100,000	การดำเนินโครงการ เป็นไปตามเป้าหมาย	ประชาชนได้รับการ ส่งเสริมอาชีพทางเลือก	สำนักปลัด
10	ส่งเสริมอาชีพการเลี้ยงไก่ พันธุ์พื้นเมือง ไก่ประดู่ ทางดำ ไก่เหลือง ไก่ดำ ในพื้นที่ขยายผล โครงการวัดเทพนิมิตรา	ส่งเสริมพัฒนาอาชีพ ทางเลือกแบบผสมผสาน เชิงพื้นที่อย่างยั่งยืน	เกษตรกรในเขตพื้นที่ ตำบลริมโขง	100,000	100,000	100,000	100,000	100,000	การดำเนินโครงการ เป็นไปตามเป้าหมาย	ประชาชนได้รับการ ส่งเสริมอาชีพทางเลือก	สำนักปลัด
11	ส่งเสริมการปลูกต้นศุภโชค และต้นมะม่วงหิมพานต์ ในพื้นที่ขยายผล โครงการวัดเทพนิมิตรา	ส่งเสริมพัฒนาอาชีพ ทางเลือกแบบผสมผสาน เชิงพื้นที่อย่างยั่งยืน	เกษตรกรในเขตพื้นที่ ตำบลริมโขง	100,000	100,000	100,000	100,000	100,000	การดำเนินโครงการ เป็นไปตามเป้าหมาย	ประชาชนได้รับการ ส่งเสริมอาชีพทางเลือก	สำนักปลัด
รวม				1,100,000	1,100,000	1,100,000	1,100,000	1,100,000			

- ก. ยุทธศาสตร์จังหวัดที่ 4 การพัฒนาทรัพยากรมนุษย์และคุณภาพชีวิต เพื่อให้ประชาชนอยู่เย็นเป็นสุข
- ข. ยุทธศาสตร์การพัฒนาของ อปท. ในเขตจังหวัด ที่ 2 การพัฒนาเศรษฐกิจและการท่องเที่ยว
- ยุทธศาสตร์การพัฒนาของ อปท. ในเขตจังหวัด ที่ 3 การพัฒนาการศึกษาและการสาธารณสุข

3. ยุทธศาสตร์การพัฒนาด้านการศึกษา การส่งเสริมศาสนาและวัฒนธรรม

3.1 แผนงานการศึกษา

ที่	โครงการ	วัตถุประสงค์	เป้าหมาย (ผลผลิตของโครงการ)	งบประมาณและที่ผ่านมา					ตัวชี้วัด (KPI)	ผลที่คาดว่าจะได้รับ	หน่วยงาน รับผิดชอบหลัก
				2566	2567	2568	2569	2570			
1	โครงการวันสำคัญของชาติ ศาสนา พระมหากษัตริย์	เพื่อส่งเสริมเด็กเล็กให้ เห็นถึงความสำคัญของชาติ ศาสน พระมหากษัตริย์	ศูนย์พัฒนาเด็กเล็ก ตำบลริมโขง ทุกแห่ง	6,000	6,000	6,000	6,000	6,000	การดำเนินโครงการ เป็นไปตามเป้าหมาย	เด็กเล็กให้เห็นถึง ความสำคัญของชาติ ศาสนา พระมหากษัตริย์	กอง การศึกษาฯ
2	โครงการชักซ้อมกรณี เด็กติดในรถ	เพื่อชักซ้อมวิธีการปฏิบัติ กรณีเด็กติดในรถ	ศูนย์พัฒนาเด็กเล็ก ตำบลริมโขง ทุกแห่ง	6,000	6,000	6,000	6,000	6,000	การดำเนินโครงการ เป็นไปตามเป้าหมาย	เด็กได้รับการช่วยเหลือ อย่างถูกวิธี และทันเวลาที่	กอง การศึกษาฯ
3	โครงการชักซ้อมกรณี เด็กจมน้ำ	เพื่อชักซ้อมวิธีการปฏิบัติ กรณีเด็กจมน้ำ	ศูนย์พัฒนาเด็กเล็ก ตำบลริมโขง ทุกแห่ง	6,000	6,000	6,000	6,000	6,000	การดำเนินโครงการ เป็นไปตามเป้าหมาย	เด็กได้รับการช่วยเหลือ อย่างถูกวิธี และทันเวลาที่	กอง การศึกษาฯ
4	โครงการชักซ้อมกรณี การเกิดภัยพิบัติ	เพื่อชักซ้อมวิธีการปฏิบัติ กรณีเกิดภัยพิบัติ	ศูนย์พัฒนาเด็กเล็ก ตำบลริมโขง ทุกแห่ง	6,000	6,000	6,000	6,000	6,000	การดำเนินโครงการ เป็นไปตามเป้าหมาย	เด็กได้รับการช่วยเหลือ อย่างถูกวิธี และทันเวลาที่	กอง การศึกษาฯ
5	โครงการรณรงค์สวมหมวก นิรภัยในศูนย์พัฒนาเด็กเล็ก	เพื่อรณรงค์ให้ผู้มาติดต่อ ศพด. สวมหมวกนิรภัย 100 เปอร์เซ็นต์	ศูนย์พัฒนาเด็กเล็ก ตำบลริมโขง ทุกแห่ง	6,000	6,000	6,000	6,000	6,000	การดำเนินโครงการ เป็นไปตามเป้าหมาย	เด็กเล็กได้มีปลอดภัย มากขึ้น	กอง การศึกษาฯ
6	โครงการส่งเสริมพัฒนาการ และสุขภาพของเด็กเล็ก ในศูนย์พัฒนาเด็กเล็ก	เพื่อส่งเสริมพัฒนาการ และสุขภาพของเด็กเล็ก ในศูนย์พัฒนาเด็กเล็ก	ศูนย์พัฒนาเด็กเล็ก ตำบลริมโขง ทุกแห่ง	6,000	6,000	6,000	6,000	6,000	การดำเนินโครงการ เป็นไปตามเป้าหมาย	เด็กเล็กมีพัฒนาการ และสุขภาพที่ดีตามวัย	กอง การศึกษาฯ
7	โครงการส่งเสริมคุณธรรม จริยธรรมนักเรียน	เพื่อส่งเสริมคุณธรรม จริยธรรมนักเรียน	ศูนย์พัฒนาเด็กเล็ก ตำบลริมโขง ทุกแห่ง	6,000	6,000	6,000	6,000	6,000	การดำเนินโครงการ เป็นไปตามเป้าหมาย	เด็กเล็กมีคุณธรรม จริยธรรมที่เหมาะสม	กอง การศึกษาฯ

ที่	โครงการ	วัตถุประสงค์	เป้าหมาย (ผลผลิตของโครงการ)	งบประมาณและที่ผ่านมา					ตัวชี้วัด (KPI)	ผลที่คาดว่าจะ จะได้รับ	หน่วยงาน รับผิดชอบหลัก
				2566	2567	2568	2569	2570			
8	โครงการหนุนย รักการอ่าน	เพื่อส่งเสริมให้เด็กมี นิสัยรักการอ่าน	ศูนย์พัฒนาเด็กเล็ก ตำบลริมโขง ทุกแห่ง	6,000	6,000	6,000	6,000	6,000	การดำเนินโครงการ เป็นไปตามเป้าหมาย	เด็กมีพัฒนาการ เหมาะสมตามวัย	กอง การศึกษาฯ
9	โครงการเรียนรู้ระดับ ปฐมวัย	เพื่อส่งเสริมให้เด็กเล็กมี พัฒนาเหมาะสมตามวัย	ศูนย์พัฒนาเด็กเล็ก ตำบลริมโขง ทุกแห่ง	6,000	6,000	6,000	6,000	6,000	การดำเนินโครงการ เป็นไปตามเป้าหมาย	เด็กมีพัฒนาการ เหมาะสมตามวัย	กอง การศึกษาฯ
10	อุดหนุนโรงเรียนตำรวจ ตระเวนชายแดน อาชีวศึกษา เชียงราย-พะเยา เพื่อส่งเสริมการศึกษา	เพื่อส่งเสริมการศึกษา ให้แก่เด็กนักเรียนในเขต ตำบลริมโขง	นักเรียนโรงเรียน ตำรวจตระเวนชายแดน อาชีวศึกษา เชียงราย- พะเยา	20,000	20,000	20,000	20,000	20,000	จำนวนผู้เข้าร่วม โครงการเป็นไปตาม เป้าหมายที่กำหนด	ศูนย์พัฒนาเด็กเล็ก มีมาตรฐานความปลอดภัย และเหมาะสมต่อการ เรียนรู้	กอง การศึกษาฯ
11	อุดหนุนโรงเรียน บ้านเมืองกาญจน์ เพื่อส่งเสริมการศึกษา	เพื่อส่งเสริมการศึกษา ให้แก่เด็กนักเรียนในเขต ตำบลริมโขง	นักเรียนโรงเรียน บ้านเมืองกาญจน์	20,000	20,000	20,000	20,000	20,000	จำนวนผู้เข้าร่วม โครงการเป็นไปตาม เป้าหมายที่กำหนด	นักเรียนมีแหล่งเรียนรู้ และได้รับการสร้างเสริม ประสบการณ์	กอง การศึกษาฯ
12	อุดหนุนโรงเรียน บ้านสองพี่น้อง เพื่อส่งเสริมการศึกษา	เพื่อส่งเสริมการศึกษา ให้แก่เด็กนักเรียนในเขต ตำบลริมโขง	นักเรียนโรงเรียน บ้านสองพี่น้อง	20,000	20,000	20,000	20,000	20,000	จำนวนผู้เข้าร่วม โครงการเป็นไปตาม เป้าหมายที่กำหนด	นักเรียนมีแหล่งเรียนรู้ และได้รับการสร้างเสริม ประสบการณ์	กอง การศึกษาฯ
13	อุดหนุนโรงเรียนริมโขงวิทยา เพื่อส่งเสริมการศึกษา	เพื่อส่งเสริมการศึกษา ให้แก่เด็กนักเรียนในเขต ตำบลริมโขง	นักเรียนโรงเรียน ริมโขงวิทยา	20,000	20,000	20,000	20,000	20,000	จำนวนผู้เข้าร่วม โครงการเป็นไปตาม เป้าหมายที่กำหนด	นักเรียนมีแหล่งเรียนรู้ และได้รับการสร้างเสริม ประสบการณ์	กอง การศึกษาฯ
รวม				134,000	134,000	134,000	134,000	134,000			

3.2 แผนงานเคหะและชุมชน

ที่	โครงการ	วัตถุประสงค์	เป้าหมาย (ผลผลิตของโครงการ)	งบประมาณและที่ผ่านมา					ตัวชี้วัด (KPI)	ผลที่คาดว่าจะ ได้รับ	หน่วยงาน รับผิดชอบหลัก
				2566	2567	2568	2569	2570			
1	โครงการปรับปรุง ศูนย์พัฒนาเด็กเล็ก บ้านกิ้วกาญจน์	เพื่อให้ศูนย์พัฒนาเด็กเล็ก มีมาตรฐานความปลอดภัย และเหมาะสมต่อการเรียนรู้	ศูนย์พัฒนาเด็กเล็ก บ้านกิ้วกาญจน์	50,000	50,000	50,000	50,000	50,000	ปริมาณงานเป็นไป ตามแบบที่กำหนด	ศูนย์พัฒนาเด็กเล็ก มีมาตรฐานความปลอดภัย และเหมาะสมต่อการเรียนรู้	กองช่าง
2	โครงการปรับปรุง ศูนย์พัฒนาเด็กเล็ก บ้านม่วงกาญจน์	เพื่อให้ศูนย์พัฒนาเด็กเล็ก มีมาตรฐานความปลอดภัย และเหมาะสมต่อการเรียนรู้	ศูนย์พัฒนาเด็กเล็ก บ้านม่วงกาญจน์	50,000	50,000	50,000	50,000	50,000	ปริมาณงานเป็นไป ตามแบบที่กำหนด	ศูนย์พัฒนาเด็กเล็ก มีมาตรฐานความปลอดภัย และเหมาะสมต่อการเรียนรู้	กองช่าง
3	โครงการปรับปรุง ศูนย์พัฒนาเด็กเล็ก บ้านเมืองกาญจน์	เพื่อให้ศูนย์พัฒนาเด็กเล็ก มีมาตรฐานความปลอดภัย และเหมาะสมต่อการเรียนรู้	ศูนย์พัฒนาเด็กเล็ก บ้านเมืองกาญจน์	50,000	50,000	50,000	50,000	50,000	ปริมาณงานเป็นไป ตามแบบที่กำหนด	ศูนย์พัฒนาเด็กเล็ก มีมาตรฐานความปลอดภัย และเหมาะสมต่อการเรียนรู้	กองช่าง
4	โครงการปรับปรุง ศูนย์พัฒนาเด็กเล็ก บ้านหาดบ้าย	เพื่อให้ศูนย์พัฒนาเด็กเล็ก มีมาตรฐานความปลอดภัย และเหมาะสมต่อการเรียนรู้	ศูนย์พัฒนาเด็กเล็ก บ้านบ้านหาดบ้าย	50,000	50,000	50,000	50,000	50,000	ปริมาณงานเป็นไป ตามแบบที่กำหนด	ศูนย์พัฒนาเด็กเล็ก มีมาตรฐานความปลอดภัย และเหมาะสมต่อการเรียนรู้	กองช่าง
5	โครงการปรับปรุง ศูนย์พัฒนาเด็กเล็ก บ้านสองพี่น้อง	เพื่อให้ศูนย์พัฒนาเด็กเล็ก มีมาตรฐานความปลอดภัย และเหมาะสมต่อการเรียนรู้	ศูนย์พัฒนาเด็กเล็ก บ้านเมืองกาญจน์	50,000	50,000	50,000	50,000	50,000	ปริมาณงานเป็นไป ตามแบบที่กำหนด	ศูนย์พัฒนาเด็กเล็ก มีมาตรฐานความปลอดภัย และเหมาะสมต่อการเรียนรู้	กองช่าง
6	โครงการปรับปรุง ศูนย์พัฒนาเด็กเล็ก บ้านห้วยเย็น	เพื่อให้ศูนย์พัฒนาเด็กเล็ก มีมาตรฐานความปลอดภัย และเหมาะสมต่อการเรียนรู้	ศูนย์พัฒนาเด็กเล็ก บ้านบ้านหาดบ้าย	50,000	50,000	50,000	50,000	50,000	ปริมาณงานเป็นไป ตามแบบที่กำหนด	ศูนย์พัฒนาเด็กเล็ก มีมาตรฐานความปลอดภัย และเหมาะสมต่อการเรียนรู้	กองช่าง
รวม				300,000	300,000	300,000	300,000	300,000			

3.3 แผนงานการศาสนา วัฒนธรรมและนันทนาการ

ที่	โครงการ	วัตถุประสงค์	เป้าหมาย (ผลผลิตของโครงการ)	งบประมาณและที่ผ่านมา					ตัวชี้วัด (KPI)	ผลที่คาดว่าจะ จะได้รับ	หน่วยงาน รับผิดชอบหลัก
				2566	2567	2568	2569	2570			
1	แห่เทียนจำพรรษา	เพื่อส่งเสริมและสนับสนุน การอนุรักษ์สืบสานศาสนา วัฒนธรรมประเพณี	วัดทุกแห่งในตำบลริมโขง	25,000	25,000	25,000	25,000	25,000	การดำเนินโครงการ เป็นไปตามเป้าหมาย	ได้อนุรักษ์สืบสานศาสนา วัฒนธรรมประเพณี	กอง การศึกษา
2	บวชภาคฤดูร้อน	เพื่อส่งเสริมและสนับสนุน การอนุรักษ์สืบสานศาสนา วัฒนธรรมประเพณี	เด็กและเยาวชน ในเขตตำบลริมโขง	20,000	20,000	20,000	20,000	20,000	การดำเนินโครงการ เป็นไปตามเป้าหมาย	ได้อนุรักษ์สืบสานศาสนา วัฒนธรรมประเพณี	กอง การศึกษา
3	จัดงานประเพณีสงกรานต์	เพื่อส่งเสริมและสนับสนุน การอนุรักษ์สืบสาน วัฒนธรรมประเพณี	ตำบลริมโขง	200,000	200,000	200,000	200,000	200,000	การดำเนินโครงการ เป็นไปตามเป้าหมาย	ได้อนุรักษ์สืบสาน วัฒนธรรมประเพณี	กอง การศึกษา
4	เตรียมความพร้อมในการ รับเสด็จพระบรมวงศานุวงศ์	เพื่อเตรียมความ พร้อมในการรับเสด็จ พระบรมวงศานุวงศ์	ตำบลริมโขง	50,000	50,000	50,000	50,000	50,000	การดำเนินโครงการ เป็นไปตามเป้าหมาย	ได้อนุรักษ์สืบสาน วัฒนธรรมประเพณี	กอง การศึกษา
5	จัดงานประเพณีลอยกระทง หมู่ที่ 1 บ้านหาดบ้าย (อุดหนุน กม.)	เพื่อส่งเสริมและสนับสนุน การอนุรักษ์สืบสาน วัฒนธรรมประเพณี	หมู่ที่ 1 บ้านหาดบ้าย	15,000	15,000	15,000	15,000	15,000	การดำเนินโครงการ เป็นไปตามเป้าหมาย	ได้อนุรักษ์สืบสาน วัฒนธรรมประเพณี	กอง การศึกษา
6	จัดงานประเพณีลอยกระทง หมู่ที่ 2 บ้านเมืองกาญจน (อุดหนุน กม.)	เพื่อส่งเสริมและสนับสนุน การอนุรักษ์สืบสาน วัฒนธรรมประเพณี	หมู่ที่ 2 บ้านเมืองกาญจน	15,000	15,000	15,000	15,000	15,000	การดำเนินโครงการ เป็นไปตามเป้าหมาย	ได้อนุรักษ์สืบสาน วัฒนธรรมประเพณี	กอง การศึกษา
7	จัดงานประเพณีลอยกระทง หมู่ที่ 3 บ้านดอนती (อุดหนุน กม.)	เพื่อส่งเสริมและสนับสนุน การอนุรักษ์สืบสาน วัฒนธรรมประเพณี	หมู่ที่ 3 บ้านดอนती	15,000	15,000	15,000	15,000	15,000	การดำเนินโครงการ เป็นไปตามเป้าหมาย	ได้อนุรักษ์สืบสาน วัฒนธรรมประเพณี	กอง การศึกษา
8	จัดงานประเพณีลอยกระทง หมู่ที่ 3 บ้านดอนती (ผาคุบ) (อุดหนุน กม.)	เพื่อส่งเสริมและสนับสนุน การอนุรักษ์สืบสาน วัฒนธรรมประเพณี	หมู่ที่ 3 บ้านดอนती (ผาคุบ)	4,000	4,000	4,000	4,000	4,000	การดำเนินโครงการ เป็นไปตามเป้าหมาย	ได้อนุรักษ์สืบสาน วัฒนธรรมประเพณี	กอง การศึกษา

ที่	โครงการ	วัตถุประสงค์	เป้าหมาย (ผลผลิตของโครงการ)	งบประมาณและที่ผ่านมา					ตัวชี้วัด (KPI)	ผลที่คาดว่าจะ จะได้รับ	หน่วยงาน รับผิดชอบหลัก
				2566	2567	2568	2569	2570			
9	จัดงานประเพณีลอยกระทง หมู่ที่ 4 บ้านใหม่เจริญ (อุดหนุน กม.)	เพื่อส่งเสริมและสนับสนุน การอนุรักษ์สืบสาน วัฒนธรรมประเพณี	หมู่ที่ 4 บ้านใหม่เจริญ	15,000	15,000	15,000	15,000	15,000	การดำเนินโครงการ เป็นไปตามเป้าหมาย	ได้อนุรักษ์สืบสาน วัฒนธรรมประเพณี	กอง การศึกษา
10	จัดงานประเพณีลอยกระทง หมู่ที่ 5 บ้านสองพี่น้อง (ห้วยตุ้) (อุดหนุน กม.)	เพื่อส่งเสริมและสนับสนุน การอนุรักษ์สืบสาน วัฒนธรรมประเพณี	หมู่ที่ 5 บ้านสองพี่น้อง (ห้วยตุ้)	5,000	5,000	5,000	5,000	5,000	การดำเนินโครงการ เป็นไปตามเป้าหมาย	ได้อนุรักษ์สืบสาน วัฒนธรรมประเพณี	กอง การศึกษา
11	จัดงานประเพณีไล่ชิงช้า หมู่ที่ 5 บ้านสองพี่น้อง (ห้วยตุ้) (อุดหนุน กม.)	เพื่อส่งเสริมและสนับสนุน การอนุรักษ์สืบสาน วัฒนธรรมประเพณี	หมู่ที่ 5 บ้านสองพี่น้อง (ห้วยตุ้)	5,000	5,000	5,000	5,000	5,000	การดำเนินโครงการ เป็นไปตามเป้าหมาย	ได้อนุรักษ์สืบสาน วัฒนธรรมประเพณี	กอง การศึกษา
12	จัดงานวันคริสมาสต์ หมู่ที่ 5 บ้านสองพี่น้อง (ห้วยตุ้) (อุดหนุน กม.)	เพื่อส่งเสริมและสนับสนุน การอนุรักษ์สืบสาน วัฒนธรรมประเพณี	หมู่ที่ 5 บ้านสองพี่น้อง (ห้วยตุ้)	5,000	5,000	5,000	5,000	5,000	การดำเนินโครงการ เป็นไปตามเป้าหมาย	ได้อนุรักษ์สืบสาน วัฒนธรรมประเพณี	กอง การศึกษา
13	จัดงานประเพณีปีไหมลาหู่ หมู่ที่ 5 บ้านสองพี่น้อง (ห้วยสา) (อุดหนุน กม.)	เพื่อส่งเสริมและสนับสนุน การอนุรักษ์สืบสาน วัฒนธรรมประเพณี	หมู่ที่ 5 บ้านสองพี่น้อง (ห้วยสา)	10,000	10,000	10,000	10,000	10,000	การดำเนินโครงการ เป็นไปตามเป้าหมาย	ได้อนุรักษ์สืบสาน วัฒนธรรมประเพณี	กอง การศึกษา
14	จัดงานวันคริสมาสต์ หมู่ที่ 5 บ้านสองพี่น้อง (ห้วยสา) (อุดหนุน กม.)	เพื่อส่งเสริมและสนับสนุน การอนุรักษ์สืบสาน วัฒนธรรมประเพณี	หมู่ที่ 5 บ้านสองพี่น้อง (ห้วยสา)	5,000	5,000	5,000	5,000	5,000	การดำเนินโครงการ เป็นไปตามเป้าหมาย	ได้อนุรักษ์สืบสาน วัฒนธรรมประเพณี	กอง การศึกษา
15	จัดงานประเพณีปีไหมม้ง หมู่ที่ 6 บ้านกิวกาญจน์ (อุดหนุน กม.)	เพื่อส่งเสริมและสนับสนุน การอนุรักษ์สืบสาน วัฒนธรรมประเพณี	หมู่ที่ 6 บ้านกิวกาญจน์	10,000	10,000	10,000	10,000	10,000	การดำเนินโครงการ เป็นไปตามเป้าหมาย	ได้อนุรักษ์สืบสาน วัฒนธรรมประเพณี	กอง การศึกษา
16	จัดงานวันคริสมาสต์ หมู่ที่ 6 บ้านกิวกาญจน์ (อุดหนุน กม.)	เพื่อส่งเสริมและสนับสนุน การอนุรักษ์สืบสาน วัฒนธรรมประเพณี	หมู่ที่ 6 บ้านกิวกาญจน์	5,000	5,000	5,000	5,000	5,000	การดำเนินโครงการ เป็นไปตามเป้าหมาย	ได้อนุรักษ์สืบสาน วัฒนธรรมประเพณี	กอง การศึกษา

ที่	โครงการ	วัตถุประสงค์	เป้าหมาย (ผลผลิตของโครงการ)	งบประมาณและที่ผ่านมา					ตัวชี้วัด (KPI)	ผลที่คาดว่าจะ จะได้รับ	หน่วยงาน รับผิดชอบหลัก
				2566	2567	2568	2569	2570			
17	จัดงานประเพณีปีใหม่ขมุ หมู่ที่ 7 บ้านห้วยเย็น (อุดหนุน กม.)	เพื่อส่งเสริมและสนับสนุน การอนุรักษ์สืบสาน วัฒนธรรมประเพณี	หมู่ที่ 7 บ้านห้วยเย็น	10,000	10,000	10,000	10,000	10,000	การดำเนินโครงการ เป็นไปตามเป้าหมาย	ได้อนุรักษ์สืบสาน วัฒนธรรมประเพณี	กอง การศึกษา
18	จัดงานวันคริสมาสต์ หมู่ที่ 7 บ้านห้วยเย็น (อุดหนุน กม.)	เพื่อส่งเสริมและสนับสนุน การอนุรักษ์สืบสาน วัฒนธรรมประเพณี	หมู่ที่ 7 บ้านห้วยเย็น	5,000	5,000	5,000	5,000	5,000	การดำเนินโครงการ เป็นไปตามเป้าหมาย	ได้อนุรักษ์สืบสาน วัฒนธรรมประเพณี	กอง การศึกษา
19	จัดงานประเพณีลอยกระทง หมู่ที่ 8 บ้านหาดทรายทอง (อุดหนุน กม.)	เพื่อส่งเสริมและสนับสนุน การอนุรักษ์สืบสาน วัฒนธรรมประเพณี	หมู่ที่ 8 บ้านหาดทรายทอง	15,000	15,000	15,000	15,000	15,000	การดำเนินโครงการ เป็นไปตามเป้าหมาย	ได้อนุรักษ์สืบสาน วัฒนธรรมประเพณี	กอง การศึกษา
20	จัดงานประเพณีปีใหม่ม้ง หมู่ที่ 9 บ้านม่วงกาญจน์ (อุดหนุน กม.)	เพื่อส่งเสริมและสนับสนุน การอนุรักษ์สืบสาน วัฒนธรรมประเพณี	หมู่ที่ 9 บ้านม่วงกาญจน์	10,000	10,000	10,000	10,000	10,000	การดำเนินโครงการ เป็นไปตามเป้าหมาย	ได้อนุรักษ์สืบสาน วัฒนธรรมประเพณี	กอง การศึกษา
21	จัดงานวันคริสมาสต์ หมู่ที่ 9 บ้านม่วงกาญจน์ (อุดหนุน กม.)	เพื่อส่งเสริมและสนับสนุน การอนุรักษ์สืบสาน วัฒนธรรมประเพณี	หมู่ที่ 9 บ้านม่วงกาญจน์	5,000	5,000	5,000	5,000	5,000	การดำเนินโครงการ เป็นไปตามเป้าหมาย	ได้อนุรักษ์สืบสาน วัฒนธรรมประเพณี	กอง การศึกษา
22	จัดงานประเพณีปีใหม่ม้ง หมู่ที่ 9 บ้านม่วงกาญจน์ (พนาสวรรค์) (อุดหนุน กม.)	เพื่อส่งเสริมและสนับสนุน การอนุรักษ์สืบสาน วัฒนธรรมประเพณี	หมู่ที่ 9 บ้านม่วงกาญจน์ (พนาสวรรค์)	7,000	7,000	7,000	7,000	7,000	การดำเนินโครงการ เป็นไปตามเป้าหมาย	ได้อนุรักษ์สืบสาน วัฒนธรรมประเพณี	กอง การศึกษา
23	จัดงานวันคริสมาสต์ หมู่ที่ 9 บ้านม่วงกาญจน์ (พนาสวรรค์) (อุดหนุน กม.)	เพื่อส่งเสริมและสนับสนุน การอนุรักษ์สืบสาน วัฒนธรรมประเพณี	หมู่ที่ 9 บ้านม่วงกาญจน์ (พนาสวรรค์)	5,000	5,000	5,000	5,000	5,000	การดำเนินโครงการ เป็นไปตามเป้าหมาย	ได้อนุรักษ์สืบสาน วัฒนธรรมประเพณี	กอง การศึกษา
24	จัดงานประเพณีปีใหม่ม้ง หมู่ที่ 10 บ้านกิวดอยหลวง (อุดหนุน กม.)	เพื่อส่งเสริมและสนับสนุน การอนุรักษ์สืบสาน วัฒนธรรมประเพณี	หมู่ที่ 10 บ้านกิวดอยหลวง	10,000	10,000	10,000	10,000	10,000	การดำเนินโครงการ เป็นไปตามเป้าหมาย	ได้อนุรักษ์สืบสาน วัฒนธรรมประเพณี	กอง การศึกษา

ที่	โครงการ	วัตถุประสงค์	เป้าหมาย (ผลผลิตของโครงการ)	งบประมาณและที่ผ่านมา					ตัวชี้วัด (KPI)	ผลที่คาดว่าจะ จะได้รับ	หน่วยงาน รับผิดชอบหลัก
				2566	2567	2568	2569	2570			
25	จัดงานวันคริสมาสต์ หมู่ที่ 10 บ้านกิ้วดอยหลวง (อุดหนุน กม.)	เพื่อส่งเสริมและสนับสนุน การอนุรักษ์สืบสาน วัฒนธรรมประเพณี	หมู่ที่ 10 บ้านกิ้วดอยหลวง	5,000	5,000	5,000	5,000	5,000	การดำเนินโครงการ เป็นไปตามเป้าหมาย	ได้อนุรักษ์สืบสาน วัฒนธรรมประเพณี	กอง การศึกษา
26	จัดเครื่องราชสักการะ ถวายเนื่องในวันครบรอบ วันสวรรคตและวันพระราช สมภพสมเด็จพระเจ้า (อุดหนุน อ.เชียงใหม่)	เพื่อแสดงความจงรักภักดี ต่อสถาบันที่สำคัญของชาติ	ประชาชนตำบลริมโขง	4,000	4,000	4,000	4,000	4,000	การดำเนินโครงการ เป็นไปตามเป้าหมาย	ประชาชนตำบลริมโขงได้ แสดงความจงรักภักดีต่อ สถาบันที่สำคัญของชาติ	กอง การศึกษา
27	จัดงานเฉลิมพระเกียรติ พระบาทสมเด็จพระเจ้า อยู่หัวเนื่องในโอกาส วันเฉลิมพระชนมพรรษา 28 กรกฎาคม (อุดหนุน อ.เชียงใหม่)	เพื่อแสดงความจงรักภักดี ต่อสถาบันที่สำคัญของชาติ	ประชาชนตำบลริมโขง	10,000	10,000	10,000	10,000	10,000	การดำเนินโครงการ เป็นไปตามเป้าหมาย	ประชาชนตำบลริมโขงได้ แสดงความจงรักภักดีต่อ สถาบันที่สำคัญของชาติ	กอง การศึกษา
28	จัดงานเนื่องในวันคล้ายวัน สวรรคตของพระบาท สมเด็จพระบรมชนกาธิเบศ มหาภูมิพลอดุลยเดช มหาราชบรมนาถบพิตร (อุดหนุน อ.เชียงใหม่)	เพื่อแสดงความจงรักภักดี ต่อสถาบันที่สำคัญของชาติ	ประชาชนตำบลริมโขง	5,000	5,000	5,000	5,000	5,000	การดำเนินโครงการ เป็นไปตามเป้าหมาย	ประชาชนตำบลริมโขงได้ แสดงความจงรักภักดีต่อ สถาบันที่สำคัญของชาติ	กอง การศึกษา
29	จัดงานเนื่องในวันสำคัญ ของชาติไทย (อุดหนุน อ.เชียงใหม่)	เพื่อแสดงความจงรักภักดี ต่อสถาบันที่สำคัญของชาติ	ประชาชนตำบลริมโขง	10,000	10,000	10,000	10,000	10,000	การดำเนินโครงการ เป็นไปตามเป้าหมาย	ประชาชนตำบลริมโขงได้ แสดงความจงรักภักดีต่อ สถาบันที่สำคัญของชาติ	กอง การศึกษา

ที่	โครงการ	วัตถุประสงค์	เป้าหมาย (ผลผลิตของโครงการ)	งบประมาณและที่ผ่านมา					ตัวชี้วัด (KPI)	ผลที่คาดว่าจะ จะได้รับ	หน่วยงาน รับผิดชอบหลัก
				2566	2567	2568	2569	2570			
30	จัดงานพ่อขุนเม็งราย มหาราช และงานกาชาด จังหวัดเชียงราย (อุดหนุน อ.เชียงใหม่)	เพื่อแสดงความจงรักภักดี ต่อสถาบันที่สำคัญของชาติ	ประชาชนตำบลริมโขง	20,000	20,000	20,000	20,000	20,000	การดำเนินโครงการ เป็นไปตามเป้าหมาย	ประชาชนตำบลริมโขงได้ แสดงความจงรักภักดีต่อ สถาบันที่สำคัญของชาติ	กอง การศึกษาฯ
31	จัดงานพิธีถวายบังคม และ วางพวงมาลาเนื่องในวัน ปิยมหาราช 23 ตุลาคม (อุดหนุน อ.เชียงใหม่)	เพื่อแสดงความจงรักภักดี ต่อสถาบันที่สำคัญของชาติ	ประชาชนตำบลริมโขง	3,000	3,000	3,000	3,000	3,000	การดำเนินโครงการ เป็นไปตามเป้าหมาย	ประชาชนตำบลริมโขงได้ แสดงความจงรักภักดีต่อ สถาบันที่สำคัญของชาติ	กอง การศึกษาฯ
32	จัดงานพิธีวันพระบาท สมเด็จพระพุทธยอดฟ้าจุฬา โลกมหาราช และวันที่ระลึก มหาจักรีบรมราชวงศ์ (อุดหนุน อ.เชียงใหม่)	เพื่อแสดงความจงรักภักดี ต่อสถาบันที่สำคัญของชาติ	ประชาชนตำบลริมโขง	3,000	3,000	3,000	3,000	3,000	การดำเนินโครงการ เป็นไปตามเป้าหมาย	ประชาชนตำบลริมโขงได้ แสดงความจงรักภักดีต่อ สถาบันที่สำคัญของชาติ	กอง การศึกษาฯ
33	จัดงานวันเฉลิมพระชนม พรรษา สมเด็จพระนางเจ้า สิริกิติ์พระบรมราชินีนาถ พระบรมราชชนนีพันปีหลวง (อุดหนุน อ.เชียงใหม่)	เพื่อแสดงความจงรักภักดี ต่อสถาบันที่สำคัญของชาติ	ประชาชนตำบลริมโขง	5,000	5,000	5,000	5,000	5,000	การดำเนินโครงการ เป็นไปตามเป้าหมาย	ประชาชนตำบลริมโขงได้ แสดงความจงรักภักดีต่อ สถาบันที่สำคัญของชาติ	กอง การศึกษาฯ
34	จัดงานวันเฉลิมพระชนม พรรษา สมเด็จพระนางเจ้า สุทิดา พัชรสุธาพิมลลักษณ พระบรมราชินี (อุดหนุน อ.เชียงใหม่)	เพื่อแสดงความจงรักภักดี ต่อสถาบันที่สำคัญของชาติ	ประชาชนตำบลริมโขง	5,000	5,000	5,000	5,000	5,000	การดำเนินโครงการ เป็นไปตามเป้าหมาย	ประชาชนตำบลริมโขงได้ แสดงความจงรักภักดีต่อ สถาบันที่สำคัญของชาติ	กอง การศึกษาฯ

ที่	โครงการ	วัตถุประสงค์	เป้าหมาย (ผลผลิตของโครงการ)	งบประมาณและที่ผ่านมา					ตัวชี้วัด (KPI)	ผลที่คาดว่าจะได้รับ	หน่วยงาน รับผิดชอบหลัก
				2566	2567	2568	2569	2570			
35	จัดงานสงกรานต์อำเภอเชียงของ (อุดหนุน อ.เชียงของ)	เพื่อส่งเสริมและสนับสนุน การอนุรักษ์สืบสาน วัฒนธรรมประเพณี	ประชาชนตำบลริมโขง	12,000	12,000	12,000	12,000	12,000	การดำเนินโครงการ เป็นไปตามเป้าหมาย	ได้อนุรักษ์สืบสาน วัฒนธรรมประเพณี	กอง การศึกษาฯ
36	สืบสานวัฒนธรรมและ ประเพณีสงกรานต์ จังหวัดเชียงราย (อุดหนุน อ.เชียงของ)	เพื่อส่งเสริมและสนับสนุน การอนุรักษ์สืบสาน วัฒนธรรมประเพณี	ประชาชนตำบลริมโขง	2,000	2,000	2,000	2,000	2,000	การดำเนินโครงการ เป็นไปตามเป้าหมาย	ได้อนุรักษ์สืบสาน วัฒนธรรมประเพณี	กอง การศึกษาฯ
37	สืบสานประเพณีนมัสการ และสรงน้ำพระธาตุดอยตุง (อุดหนุน สนง.วัฒนธรรม จังหวัดเชียงราย)	เพื่อส่งเสริมและสนับสนุน การอนุรักษ์สืบสาน วัฒนธรรมประเพณี	ประชาชนตำบลริมโขง	8,000	8,000	8,000	8,000	8,000	การดำเนินโครงการ เป็นไปตามเป้าหมาย	ได้อนุรักษ์สืบสาน วัฒนธรรมประเพณี	กอง การศึกษาฯ
รวม				563,000	563,000	563,000	563,000	563,000			

- ก. ยุทธศาสตร์จังหวัดที่ 4 การพัฒนาทรัพยากรมนุษย์และคุณภาพชีวิตเพื่อให้ประชาชนอยู่เย็นเป็นสุข
ยุทธศาสตร์จังหวัดที่ 6 การรักษาความมั่นคง ความปลอดภัยในชีวิตและทรัพย์สิน
- ข. ยุทธศาสตร์การพัฒนาของ อปท. ในเขตจังหวัด ที่ 6 การพัฒนาคุณภาพชีวิตและการป้องกันบรรเทาสาธารณภัย

4. ยุทธศาสตร์การพัฒนาคุณภาพชีวิต การสาธารณสุข และการป้องกันบรรเทาสาธารณภัย

4.1 แผนงานการรักษาความสงบภายใน

ที่	โครงการ	วัตถุประสงค์	เป้าหมาย (ผลผลิตของโครงการ)	งบประมาณและที่ผ่านมา					ตัวชี้วัด (KPI)	ผลที่คาดว่าจะได้รับ	หน่วยงาน รับผิดชอบหลัก
				2566	2567	2568	2569	2570			
1	โครงการช่วยเหลือประชาชน ตามอำนาจหน้าที่ขององค์กรปกครองส่วนท้องถิ่น	เพื่อบรรเทาความเดือดร้อนของประชาชนที่เกิดจากภัยธรรมชาติและอุบัติเหตุทุกชนิด	ประชาชนในเขตตำบลริมโขง	200,000	200,000	200,000	200,000	200,000	จำนวนประชาชนที่ได้รับความช่วยเหลือเปรียบเทียบกับจำนวนประชาชนที่ประสบภัย	ประชาชนที่ประสบภัยได้รับการช่วยเหลือในเบื้องต้นอย่างทันท่วงที	สำนักปลัด
2	เพิ่มประสิทธิภาพอาสาสมัครป้องกันภัยฝ่ายพลเรือน	เพื่อเพิ่มประสิทธิภาพอาสาสมัครป้องกันภัยฝ่ายพลเรือน	อาสาสมัครป้องกันภัยฝ่ายพลเรือนตำบลริมโขง	100,000	100,000	100,000	100,000	100,000	จำนวน อปพร. ที่เข้าร่วมโครงการ	อปพร. ได้รับการส่งเสริมเพิ่มประสิทธิภาพ	สำนักปลัด
3	ป้องกันปัญหาไฟฟ้า และหมอกควัน	เพื่อป้องกันปัญหาไฟฟ้าและหมอกควัน	หมู่ที่ 1 - 10	20,000	20,000	20,000	20,000	20,000	ร้อยละของหมู่บ้านที่เกิดปัญหาไฟฟ้า	สามารถป้องกันปัญหาไฟฟ้าและหมอกควันในพื้นที่ได้	สำนักปลัด
4	ฝึกอบรมชุดปฏิบัติการจิตอาสาภัยพิบัติ	เพื่อเพิ่มประสิทธิภาพชุดปฏิบัติการจิตอาสาภัยพิบัติ	ชุดปฏิบัติการจิตอาสาภัยพิบัติตำบลริมโขง	100,000	100,000	100,000	100,000	100,000	จำนวนชุดปฏิบัติการจิตอาสาภัยพิบัติที่เข้าร่วมโครงการ	ชุดปฏิบัติการจิตอาสาภัยพิบัติได้รับการส่งเสริมเพิ่มประสิทธิภาพ	สำนักปลัด
5	ลดอุบัติเหตุบนท้องถนนช่วงเทศกาลปีใหม่	เพื่อป้องกันและลดอุบัติเหตุทางถนนในช่วงเทศกาลปีใหม่	ประชาชนในพื้นที่และผู้สัญจรไปมา	20,000	20,000	20,000	20,000	20,000	จำนวนครั้งในการเกิดอุบัติเหตุทางถนนเมื่อเทียบกับปีที่ผ่านมา	อุบัติเหตุทางถนนลดลงและสามารถช่วยเหลือผู้ประสบเหตุได้อย่างมีประสิทธิภาพ และทันการณ์	สำนักปลัด

ที่	โครงการ	วัตถุประสงค์	เป้าหมาย (ผลผลิตของโครงการ)	งบประมาณและที่ผ่านมา					ตัวชี้วัด (KPI)	ผลที่คาดว่าจะ จะได้รับ	หน่วยงาน รับผิดชอบหลัก
				2566	2567	2568	2569	2570			
6	ลดอุบัติเหตุบนท้องถนน ช่วงเทศกาลสงกรานต์	เพื่อป้องกันและลด อุบัติเหตุทางถนนในช่วง เทศกาลปีใหม่	ประชาชนในพื้นที่และ ผู้ที่สัญจรไปมา	20,000	20,000	20,000	20,000	20,000	จำนวนครั้งในการเกิด อุบัติเหตุทางถนนเมื่อ เทียบกับปีที่ผ่านมา	อุบัติเหตุทางถนนลดลง และสามารถช่วยเหลือผู้ ประสบเหตุได้อย่างมี ประสิทธิภาพ และ ทันการณ์	สำนักปลัด
7	ให้ความรู้ด้านการป้องกัน และบรรเทาสาธารณภัย	เพื่อให้ประชาชนมีความ พร้อมในการป้องกันและ รับมือกับภัยที่อาจเกิดขึ้น	ประชาชนในเขต ตำบลริมโขง	20,000	20,000	20,000	20,000	20,000	จำนวนผู้เข้าร่วม โครงการ	ประชาชนมีความพร้อมใน การป้องกันและรับมือกับ ภัยที่อาจเกิดขึ้น	สำนักปลัด
รวม				480,000	480,000	480,000	480,000	480,000			

4.2 แผนงานสาธารณสุข

ที่	โครงการ	วัตถุประสงค์	เป้าหมาย (ผลผลิตของโครงการ)	งบประมาณและที่ผ่านมา					ตัวชี้วัด (KPI)	ผลที่คาดว่าจะ จะได้รับ	หน่วยงาน รับผิดชอบหลัก
				2566	2567	2568	2569	2570			
1	อุดหนุนคณะกรรมการหมู่บ้าน เพื่อดำเนินงานตามโครงการพระราชดำริด้านสาธารณสุข	เพื่อส่งเสริมดำเนินงานตามโครงการพระราชดำริด้านสาธารณสุข	คณะกรรมการหมู่บ้าน หมู่ที่ 1 - 10	100,000	100,000	100,000	100,000	100,000	การดำเนินโครงการเป็นไปตามเป้าหมาย	ประชาชนได้รับการส่งเสริมด้านสาธารณสุข	สำนักปลัด (อุดหนุน)
2	อุดหนุนโรงเรียนในเขตตำบลริมโขง ตามโครงการส่งเสริมชมรม To Be Number 1	เพื่อส่งเสริมให้นักเรียนมีภูมิคุ้มกันต่อสิ่งเสพติด	โรงเรียนในเขตตำบลริมโขง	50,000	50,000	50,000	50,000	50,000	การดำเนินโครงการเป็นไปตามเป้าหมาย	นักเรียนมีภูมิคุ้มกันต่อสิ่งเสพติด	สำนักปลัด
3	แข่งขันกีฬาชมรมด้านยาเสพติด	เพื่อส่งเสริมให้ประชาชนมีภูมิคุ้มกันต่อสิ่งเสพติด	ประชาชนในเขตตำบลริมโขง	200,000	200,000	200,000	200,000	200,000	การดำเนินโครงการเป็นไปตามเป้าหมาย	ประชาชนมีภูมิคุ้มกันต่อสิ่งเสพติด	กอง การศึกษาฯ
4	อุดหนุนคณะกรรมการหมู่บ้าน ตามโครงการแข่งขันกีฬาริมโขงด้านยาเสพติด	เพื่อส่งเสริมให้ประชาชนมีภูมิคุ้มกันต่อสิ่งเสพติด	ประชาชนในเขตตำบลริมโขง	40,000	40,000	40,000	40,000	40,000	การดำเนินโครงการเป็นไปตามเป้าหมาย	ประชาชนมีภูมิคุ้มกันต่อสิ่งเสพติด	สำนักปลัด (อุดหนุน)
5	ป้องกันและแก้ไขปัญหา ยาเสพติดในชุมชน	เพื่อรณรงค์ให้ความรู้เกี่ยวกับยาเสพติด	ประชาชนในเขตตำบลริมโขง	50,000	50,000	50,000	50,000	50,000	การดำเนินโครงการเป็นไปตามเป้าหมาย	ประชาชนมีภูมิคุ้มกันต่อสิ่งเสพติด	สำนักปลัด
6	ป้องกันและแก้ไขปัญหา ยาเสพติดในเยาวชน	เพื่อรณรงค์ให้ความรู้เกี่ยวกับยาเสพติด	เยาวชนในเขตตำบลริมโขง	50,000	50,000	50,000	50,000	50,000	การดำเนินโครงการเป็นไปตามเป้าหมาย	เยาวชนมีภูมิคุ้มกันต่อสิ่งเสพติด	สำนักปลัด
7	ป้องกันและควบคุมโรคพิษสุนัขบ้า	เพื่อป้องกันและควบคุมโรคพิษสุนัขบ้า	ป้องกันและควบคุมโรคพิษสุนัขบ้า (กิจกรรมฝึกอบรม)	200,000	200,000	200,000	200,000	200,000	พื้นที่ตำบลริมโขง ไม่เกิดโรคพิษสุนัขบ้า	พื้นที่ตำบลริมโขง ไม่เกิดโรคพิษสุนัขบ้า	สำนักปลัด

ที่	โครงการ	วัตถุประสงค์	เป้าหมาย (ผลผลิตของโครงการ)	งบประมาณและที่ผ่านมา					ตัวชี้วัด (KPI)	ผลที่คาดว่าจะ จะได้รับ	หน่วยงาน รับผิดชอบหลัก
				2566	2567	2568	2569	2570			
8	สัตว์ปลอดโรคคนปลอดภัย จากโรคพิษสุนัขบ้า	เพื่อป้องกันและควบคุม โรคพิษสุนัขบ้า	ป้องกันและควบคุม โรคพิษสุนัขบ้า (การฉีดวัคซีนในสัตว์)	50,000	50,000	50,000	50,000	50,000	พื้นที่ตำบลริมโขง ไม่เกิดโรคพิษสุนัขบ้า	พื้นที่ตำบลริมโขง ไม่เกิดโรคพิษสุนัขบ้า	สำนักปลัด
9	อุดหนุนสำนักงานปศุสัตว์ จังหวัดเชียงราย โครงการผ่าตัด-ทำหมัน เพื่อ ลดจำนวนสุนัขและแมวที่ เป็นพาหะของโรคพิษสุนัขบ้า	เพื่อลดจำนวนสัตว์พาหะ นำโรคพิษสุนัขบ้า	สุนัขและแมวที่ไม่มี เจ้าของในเขตพื้นที่จังหวัด เชียงราย	5,000	5,000	5,000	5,000	5,000	จำนวนสุนัขและแมวที่ ไม่มีเจ้าของที่ได้รับการ ทำหมัน	อัตราการผู้ป่วยโรคพิษ สุนัขบ้าลดลงจากปีที่ ผ่านมา	สำนักปลัด (อุดหนุน)
10	ป้องกันและควบคุม โรคไข้เลือดออก	เพื่อป้องกันและควบคุม โรคไข้เลือดออก	ป้องกันและควบคุม โรคไข้เลือดออก	20,000	20,000	20,000	20,000	20,000	พื้นที่ตำบลริมโขง ไม่เกิดโรคไข้เลือดออก	พื้นที่ตำบลริมโขง ไม่เกิดโรคไข้เลือดออก	สำนักปลัด
11	อุดหนุน รพ.สต.ตำบลริมโขง ตามโครงการความร่วมมือ การออกปฏิบัติงานหน่วย แพทย์เคลื่อนที่ มูลนิธิ พอ.สว.	เพื่อสนับสนุนการออก ปฏิบัติงานหน่วยแพทย์ เคลื่อนที่มูลนิธิ พอ.สว.	ประชาชนในเขต ตำบลริมโขง	20,000	20,000	20,000	20,000	20,000	จำนวนประชาชนที่ ได้รับการบริการ สาธารณสุข จาก มูลนิธิ พอ.สว.	ประชาชนในหมู่บ้าน เป้าหมายได้รับการ บริการสาธารณสุข จากมูลนิธิ พอ.สว.	สำนักปลัด (อุดหนุน)
12	สร้างต้นแบบการพัฒนา ทางเลือกเชิงพื้นที่อย่าง ยั่งยืน และพัฒนาระบบน้ำ บนพื้นที่สูงด้วยเทคโนโลยี จากน้ำยางพารา และ พลังงานแสงอาทิตย์ ขยาย ผลโครงการร้อยใจรักฯ	เพื่อขยายผลโครงการ ร้อยใจรักตำบลริมโขง	ประชาชนในเขต ตำบลริมโขง	50,000	50,000	50,000	50,000	50,000	การดำเนินโครงการ เป็นไปตามเป้าหมาย	เพื่อสร้างโอกาส และ ทางเลือกใหม่ในการ ดำรงชีวิตให้ประชาชนเพื่อ ไม่ทำให้ประชาชนต้องพึ่งพา ยาเสพติดและสิ่งผิด กฎหมาย	สำนักปลัด

ที่	โครงการ	วัตถุประสงค์	เป้าหมาย (ผลผลิตของโครงการ)	งบประมาณและที่ผ่านมา					ตัวชี้วัด (KPI)	ผลที่คาดว่าจะ จะได้รับ	หน่วยงาน รับผิดชอบหลัก
				2566	2567	2568	2569	2570			
13	ขยายผลโครงการ ร้อยใจรักฯ	เพื่อขยายผลโครงการ ร้อยใจรักฯตำบลริมโขง	ประชาชนในเขต ตำบลริมโขง	100,000	100,000	100,000	100,000	100,000	การดำเนินโครงการ เป็นไปตามเป้าหมาย	เพื่อสร้างโอกาส และ ทางเลือกใหม่ในการดำรง ชีวิตให้ประชาชนเพื่อ ไม่ให้ประชาชนต้องพึ่งพา ยาเสพติดและสิ่งผิด กฎหมาย	กอง การศึกษา
14	อุดหนุนโรงพยาบาลส่งเสริม สุขภาพตำบลบ้านหาดบ้าย	เพื่อสนับสนุนการป้องกัน และควบคุมโรคในเขตพื้นที่ ตำบลริมโขง	อุดหนุนโรงพยาบาล ส่งเสริมสุขภาพตำบล บ้านหาดบ้าย	20,000	20,000	20,000	20,000	20,000	การดำเนินโครงการ เป็นไปตามเป้าหมาย	พื้นที่ตำบลริมโขงได้รับ การป้องกันและควบคุม โรคที่ดี	สำนักปลัด
15	อุดหนุนโรงพยาบาลส่งเสริม สุขภาพตำบลบ้านสองพี่น้อง	เพื่อสนับสนุนการป้องกัน และควบคุมโรคในเขตพื้นที่ ตำบลริมโขง	อุดหนุนโรงพยาบาล ส่งเสริมสุขภาพตำบลบ้าน สองพี่น้อง	20,000	20,000	20,000	20,000	20,000	การดำเนินโครงการ เป็นไปตามเป้าหมาย	พื้นที่ตำบลริมโขงได้รับ การป้องกันและควบคุม โรคที่ดี	สำนักปลัด
16	อุดหนุนโรงพยาบาลส่งเสริม สุขภาพตำบลบ้านเมือง กาญจน์	เพื่อสนับสนุนการป้องกัน และควบคุมโรคในเขตพื้นที่ ตำบลริมโขง	อุดหนุนโรงพยาบาล ส่งเสริมสุขภาพตำบล บ้านเมืองกาญจน์	20,000	20,000	20,000	20,000	20,000	การดำเนินโครงการ เป็นไปตามเป้าหมาย	พื้นที่ตำบลริมโขงได้รับ การป้องกันและควบคุม โรคที่ดี	สำนักปลัด
17	โครงการป้องกันและแก้ไข ปัญหาป้องกันโรคระบาด COVID-19	ป้องกันและควบคุมโรค COVID-19	ตำบลริมโขง	100,000	100,000	100,000	100,000	100,000	การดำเนินโครงการ เป็นไปตามเป้าหมาย	ตำบลริมโขงไม่เกิด โรคโควิด-19	สำนักปลัด
18	อุดหนุนโรงเรียนเข้าร่วม แข่งขันกีฬากลุ่มเครือข่าย การศึกษาตำบลริมโขง	ส่งเสริมการกีฬาให้นักเรียน ตำบลริมโขง	ตำบลริมโขง	40,000	40,000	40,000	40,000	40,000	การดำเนินโครงการ เป็นไปตามเป้าหมาย	ประชาชนมีสุขภาพ ร่างกายแข็งแรงห่างไกลยา เสพติด	สำนักปลัด
รวม				1,135,000	1,135,000	1,135,000	1,135,000	1,135,000			

4.3 แผนงานสังคมสงเคราะห์

ที่	โครงการ	วัตถุประสงค์	เป้าหมาย (ผลผลิตของโครงการ)	งบประมาณและที่ผ่านมา					ตัวชี้วัด (KPI)	ผลที่คาดว่าจะ จะได้รับ	หน่วยงาน รับผิดชอบหลัก
				2566	2567	2568	2569	2570			
1	โครงการอาสาสมัคร บริหารท้องถิ่น	เพื่อให้มีอาสาสมัครบริหาร ท้องถิ่นเพื่อดูแลผู้สูงอายุ ที่มีภาวะพึ่งพิง	ผู้สูงอายุที่มีภาวะพึ่งพิง ในเขตตำบลริมโขง	120,000	120,000	120,000	120,000	120,000	จำนวนอาสาสมัคร บริหารท้องถิ่น และผู้สูงอายุได้รับ	ประชาชนได้รับการจ้าง งาน และ ผู้สูงอายุได้รับการดูแล	สำนักปลัด
2	ปรับปรุงซ่อมแซมบ้าน ผู้ด้อยโอกาส	เพื่อปรับปรุงซ่อมแซมบ้าน ผู้ด้อยโอกาส ให้มีความ เหมาะสมในการอยู่อาศัย	ผู้ด้อยโอกาส ในเขตตำบลริมโขง	100,000	100,000	100,000	100,000	100,000	จำนวนบ้านที่ได้ รับการซ่อมแซม	ผู้ด้อยโอกาส มีคุณภาพชีวิตที่ดีขึ้น	สำนักปลัด
3	ปรับปรุงซ่อมแซม สิ่งอำนวยความสะดวก สำนักงาน อบต.ริมโขง สำหรับผู้พิการและผู้สูงอายุ	เพื่ออำนวยความสะดวก ให้แก่ผู้พิการและผู้สูงอายุ ที่มาติดต่อราชการ	ปรับปรุง ซ่อมแซม สิ่งอำนวยความสะดวก สำหรับผู้พิการ และ ผู้สูงอายุ	20,000	20,000	20,000	20,000	20,000	อบต.ริมโขง มี สิ่งอำนวยความสะดวก สำหรับคนพิการและ ผู้สูงอายุอย่างเพียงพอ และเหมาะสม	ผู้พิการและผู้สูงอายุ ได้รับการอำนวยความสะดวก สะดวกในเบื้องต้น	สำนักปลัด
รวม				240,000	240,000	240,000	240,000	240,000			

4.4 แผนงานสร้างความเข้มแข็งของชุมชน

ที่	โครงการ	วัตถุประสงค์	เป้าหมาย (ผลผลิตของโครงการ)	งบประมาณและที่ผ่านมา					ตัวชี้วัด (KPI)	ผลที่คาดว่าจะ จะได้รับ	หน่วยงาน รับผิดชอบหลัก
				2566	2567	2568	2569	2570			
1	อุดหนุนกลุ่มจักสาน (ชมรมผู้สูงอายุ) หมู่ที่ 7 บ้านห้วยเย็น	เพื่อส่งเสริมกิจกรรมของ ชมรมผู้สูงอายุ	ชมรมผู้สูงอายุ หมู่ที่ 7 บ้านห้วยเย็น	20,000	20,000	20,000	20,000	20,000	การดำเนินโครงการ เป็นไปตามเป้าหมาย	ชมรมผู้สูงอายุมีความ เข้มแข็ง	สำนักปลัด
2	อุดหนุนกลุ่มพัฒนาสตรี ประจำหมู่บ้าน เพื่อเพิ่ม ศักยภาพสตรี	เพื่อส่งเสริมความเข้มแข็ง ของกลุ่มพัฒนาสตรี	กลุ่มพัฒนาสตรี ประจำหมู่บ้าน หมู่ที่ 1 - 10	100,000	100,000	100,000	100,000	100,000	การดำเนินโครงการ เป็นไปตามเป้าหมาย	กลุ่มพัฒนาสตรี มีความเข้มแข็ง	สำนักปลัด
3	อบรมให้ความรู้ คณะกรรมการบริหาร กิจการประปาและการดูแล ระบบประปาหมู่บ้าน	เพื่อส่งเสริมให้คณะ กรรมการบริหารกิจการ ประปาหมู่บ้าน มีความรู้ ความเข้าใจเกี่ยวกับหน้าที่ และการบริหารงาน	คณะกรรมการบริหาร กิจการประปา และ การดูแลระบบประปา หมู่บ้าน หมู่ที่ 1 - 10	20,000	20,000	20,000	20,000	20,000	การดำเนินโครงการ เป็นไปตามเป้าหมาย	คณะกรรมการบริหาร กิจการประปาหมู่บ้าน มีความรู้ความเข้าใจ เกี่ยวกับหน้าที่และการ บริหารงาน	สำนักปลัด
รวม				140,000	140,000	140,000	140,000	140,000			

ก. ยุทธศาสตร์จังหวัดที่ 5 การจัดการทรัพยากรธรรมชาติและสิ่งแวดล้อมให้ดำรงความสมบูรณ์ยั่งยืน

ข. ยุทธศาสตร์การพัฒนาของ อปท. ในเขตจังหวัด ที่ 3 การพัฒนาการศึกษาและการสาธารณสุข

5. ยุทธศาสตร์การบริหารจัดการทรัพยากรธรรมชาติและสิ่งแวดล้อมให้สมบูรณ์ยั่งยืน

5.1 แผนงานสาธารณสุข

ที่	โครงการ	วัตถุประสงค์	เป้าหมาย (ผลผลิตของโครงการ)	งบประมาณและที่ผ่านมา					ตัวชี้วัด (KPI)	ผลที่คาดว่าจะได้รับ	หน่วยงาน รับผิดชอบหลัก
				2566	2567	2568	2569	2570			
1	ส่งเสริมการจัดการขยะ ในชุมชน (อุดหนุน กม.)	เพื่อให้หมู่บ้านมีการจัดการ ขยะในชุมชนที่มี ประสิทธิภาพ	คณะกรรมการหมู่บ้าน หมู่ที่ 1 - 10	100,000	100,000	100,000	100,000	100,000	การดำเนินโครงการ เป็นไปตามเป้าหมาย	หมู่บ้านมีการจัดการขยะ ในชุมชนที่มีประสิทธิภาพ	สำนักปลัด
รวม				100,000	100,000	100,000	100,000	100,000			

5.2 แผนงานการเกษตร

ที่	โครงการ	วัตถุประสงค์	เป้าหมาย (ผลผลิตของโครงการ)	งบประมาณและที่ผ่านมา					ตัวชี้วัด (KPI)	ผลที่คาดว่าจะ จะได้รับ	หน่วยงาน รับผิดชอบหลัก
				2566	2567	2568	2569	2570			
1	อนุรักษ์พันธุกรรมพืช อันเนื่องมาจาก พระราชดำริฯ	เพื่ออนุรักษ์พันธุกรรมพืช ในท้องถิ่น	ตำบลริมโขง	30,000	30,000	30,000	30,000	30,000	การดำเนินโครงการ เป็นไปตามเป้าหมาย	พันธุ์พืชในท้องถิ่นได้รับ การอนุรักษ์	สำนักปลัด
2	รวมใจไทย ปลูกต้นไม้เพื่อ แผ่นดิน สืบสานสู่ 100 ล้านต้น	เพื่ออนุรักษ์และเพิ่มพื้นที่ ทรัพยากรป่าไม้ในเขต ตำบลริมโขง	ป่าชุมชน ในเขตตำบลริมโขง	30,000	30,000	30,000	30,000	30,000	การดำเนินโครงการ เป็นไปตามเป้าหมาย	ตำบลริมโขงมีป่าชุมชน ที่อุดมสมบูรณ์	สำนักปลัด
3	สร้างฝายชะลอน้ำในเขต พื้นที่ตำบลริมโขง	เพื่ออนุรักษ์แหล่งน้ำและ พื้นที่ป่าไม้ ในเขตตำบลริมโขง	ป่าชุมชน ในเขตตำบลริมโขง	50,000	50,000	50,000	50,000	50,000	การดำเนินโครงการ เป็นไปตามเป้าหมาย	ตำบลริมโขงมีป่าชุมชน ที่อุดมสมบูรณ์	สำนักปลัด
รวม				110,000	110,000	110,000	110,000	110,000			

6. ยุทธศาสตร์การพัฒนาด้านการเมืองการบริหาร

6.1 แผนงานบริหารงานทั่วไป

ที่	โครงการ	วัตถุประสงค์	เป้าหมาย (ผลผลิตของโครงการ)	งบประมาณและที่ผ่านมา					ตัวชี้วัด (KPI)	ผลที่คาดว่าจะได้รับ	หน่วยงาน รับผิดชอบหลัก
				2566	2567	2568	2569	2570			
1	อบรมให้ความรู้ด้านระเบียบกฎหมายที่เกี่ยวข้องกับการปฏิบัติงาน	เพื่อส่งเสริมให้บุคลากรมีความรู้ด้านระเบียบกฎหมายที่เกี่ยวข้องกับการปฏิบัติงาน	ผู้บริหาร สมาชิกสภา อบต. และข้าราชการ/พนักงาน อบต.ริมโขง	25,000	25,000	25,000	25,000	25,000	จำนวนผู้เข้าร่วมโครงการเป็นไปตามเป้าหมาย	อบรมให้บุคลากรมีความรู้ด้านระเบียบกฎหมายที่เกี่ยวข้องกับการปฏิบัติงาน	สำนักปลัด
2	ปรับปรุงภูมิทัศน์รอบสำนักงาน อบต.ริมโขง	เพื่อปรับปรุงภูมิทัศน์รอบสำนักงาน อบต.ริมโขง	บริเวณรอบสำนักงาน อบต.ริมโขง	100,000	100,000	100,000	100,000	100,000	ปริมาณงานเป็นไปตามแบบที่กำหนด	อบต.ริมโขง มีภูมิทัศน์ที่สวยงาม เหมาะสม	กองช่าง
3	อบรมและทัศนศึกษาบุคลากร เพื่อเพิ่มประสิทธิภาพบุคลากร	เพื่อส่งเสริมให้บุคลากรมีความรู้เพิ่มขึ้น	ผู้บริหาร สมาชิกสภา อบต. และข้าราชการ/พนักงาน อบต.ริมโขง	300,000	300,000	300,000	300,000	300,000	จำนวนผู้เข้าร่วมโครงการเป็นไปตามเป้าหมาย	องค์กรมีการปฏิบัติงานที่มีคุณภาพและประสิทธิภาพ	สำนักปลัด
4	อบรมคุณธรรมและจริยธรรมองค์กร	เพื่อส่งเสริมให้บุคลากรของ อบต.ริมโขงมีคุณธรรมและจริยธรรมในการปฏิบัติงาน	ผู้บริหาร สมาชิกสภา อบต. และข้าราชการ/พนักงาน อบต.ริมโขง	200,000	200,000	200,000	200,000	200,000	จำนวนผู้เข้าร่วมโครงการเป็นไปตามเป้าหมาย	ประชาชนได้รับการบริการจาก อบต. ด้วยความมีคุณธรรมและจริยธรรม	สำนักปลัด
รวม				625,000	625,000	625,000	625,000	625,000			

6.2 แผนงานอุตสาหกรรมและการโยธา

ที่	โครงการ	วัตถุประสงค์	เป้าหมาย (ผลผลิตของโครงการ)	งบประมาณและที่ผ่านมา					ตัวชี้วัด (KPI)	ผลที่คาดว่าจะได้รับ	หน่วยงาน รับผิดชอบหลัก
				2566	2567	2568	2569	2570			
1	ปรับปรุงภูมิทัศน์ ในพื้นที่สำนักงาน อบต.ริมโขง	เพื่อให้สำนักงาน อบต. มีสภาพที่เหมาะสมแก่การ ปฏิบัติงาน และการบริการ ประชาชน	ปรับปรุงภูมิทัศน์ ในพื้นที่สำนักงาน อบต.	200,000	-	-	-	-	ปริมาณงานเป็นไปตาม แบบและประมาณการ	สำนักงาน อบต. มีสภาพที่เหมาะสมแก่ การปฏิบัติงาน และ การบริการประชาชน	กองช่าง
2	ก่อสร้างลานอเนกประสงค์ อบต.ริมโขง	เพื่อให้ อบต. มีสถานที่ สำหรับทำกิจกรรมต่างๆ	ก่อสร้างลานอเนกประสงค์ อบต.ริมโขง	-	300,000	-	-	-	ปริมาณงานเป็นไปตาม แบบและประมาณการ	อบต. มีสถานที่สำหรับ ทำกิจกรรมต่างๆ	กองช่าง
รวม				200,000	300,000	-	-	-			

2. บัญชีโครงการพัฒนาท้องถิ่น

รายละเอียดโครงการพัฒนา
ที่นำมาจากแผนพัฒนาหมู่บ้านและแผนพัฒนาชุมชน
(พ.ศ.2566 - 2570)
องค์การบริหารส่วนตำบลริมโขง อำเภอเชียงของ จังหวัดเชียงราย

- ก. ยุทธศาสตร์จังหวัดที่ 1 พัฒนาขีดความสามารถในการแข่งขันด้านการค้าการลงทุนและบริการโลจิสติกส์ เชื่อมโยงกลุ่มจังหวัด อาเซียน+6 และ GMS
ข. ยุทธศาสตร์การพัฒนาของ อปท. ในเขตจังหวัด ที่ 1 การพัฒนาโครงสร้างพื้นฐาน และระบบโลจิสติกส์ เชื่อมโยงกลุ่มจังหวัด อาเซียน+6 และ GMS

1. ยุทธศาสตร์การพัฒนาระบบคมนาคมขนส่ง สาธารณูปโภค สาธารณูปการ และโครงสร้างพื้นฐานอื่นๆ

1.1 แผนงานเคหะและชุมชน

ที่	โครงการ	วัตถุประสงค์	เป้าหมาย (ผลผลิตของโครงการ)	งบประมาณและที่ผ่านมา					ตัวชี้วัด (KPI)	ผลที่คาดว่าจะได้รับ	หน่วยงาน รับผิดชอบหลัก
				2566	2567	2568	2569	2570			
1	ขยายเขตไฟฟ้า (ติดตั้งไฟกิ่ง) บริเวณริมตลิ่งแม่น้ำโขง หมู่ที่ 3 บ้านดอนที่ (อุดหนุน)	เพื่อให้ประชาชนได้รับความ สะดวก รวดเร็ว และปลอดภัยในการคมนาคม	เพื่อขยายเขตไฟฟ้า (ติดตั้งไฟกิ่ง)	-	-	-	-	300,000	ปริมาณงานเป็นไปตามแบบและประมาณการ	ประชาชนได้รับความ สะดวก รวดเร็ว และปลอดภัยในการคมนาคม	กองช่าง
2	ขยายเขตไฟฟ้า (ติดตั้งไฟกิ่ง) หมู่ที่ 4 บ้านใหม่เจริญ (อุดหนุน)	เพื่อให้ประชาชนได้รับความ สะดวก รวดเร็ว และปลอดภัยในการคมนาคม	เพื่อขยายเขตไฟฟ้า (ติดตั้งไฟกิ่ง)	-	-	150,000	-	-	ปริมาณงานเป็นไปตามแบบและประมาณการ	ประชาชนได้รับความ สะดวก รวดเร็ว และปลอดภัยในการคมนาคม	กองช่าง
3	ขยายเขตไฟฟ้า (บริเวณซอย 7 ถึง บ้านนายสมชาย นวลพุ่ม) หมู่ที่ 5 บ้านสองพี่น้อง (อุดหนุน)	เพื่อให้ประชาชนได้รับความ สะดวก รวดเร็ว และปลอดภัยในการคมนาคม	เพื่อขยายเขตไฟฟ้า	-	300,000	-	-	-	ปริมาณงานเป็นไปตามแบบและประมาณการ	ประชาชนได้รับความ สะดวก รวดเร็ว และปลอดภัยในการคมนาคม	กองช่าง

ที่	โครงการ	วัตถุประสงค์	เป้าหมาย (ผลผลิตของโครงการ)	งบประมาณและที่ผ่านมา					ตัวชี้วัด (KPI)	ผลที่คาดว่าจะได้รับ	หน่วยงาน รับผิดชอบหลัก
				2566	2567	2568	2569	2570			
4	ขยายเขตไฟฟ้า (ติดตั้งไฟกิ่ง) บริเวณหน้าบ้านนายศักดิ์ แสงจันทร์ ถึงบ้านนายพวง แสงจันทร์ หมู่ที่ 7 บ้านห้วยเย็น (อุดหนุน)	เพื่อให้ประชาชนได้รับความ สะดวก รวดเร็ว และปลอดภัยในการคมนาคม	เพื่อขยายเขตไฟฟ้า (ติดตั้งไฟกิ่ง)	100,000	-	-	-	-	ปริมาณงานเป็นไปตามแบบและประมาณการ	ประชาชนได้รับความ สะดวก รวดเร็ว และปลอดภัยในการคมนาคม	กองช่าง
5	ขยายเขตไฟฟ้า (ติดตั้งไฟกิ่ง) หมู่ที่ 8 บ้านหาดทรายทอง (อุดหนุน)	เพื่อให้ประชาชนได้รับความ สะดวก รวดเร็ว และปลอดภัยในการคมนาคม	เพื่อขยายเขตไฟฟ้า (ติดตั้งไฟกิ่ง)	-	-	-	100,000	-	ปริมาณงานเป็นไปตามแบบและประมาณการ	ประชาชนได้รับความ สะดวก รวดเร็ว และปลอดภัยในการคมนาคม	กองช่าง
รวม				100,000	300,000	150,000	100,000	300,000			

1.2 แผนงานอุตสาหกรรมและการโยธา

ที่	โครงการ	วัตถุประสงค์	เป้าหมาย	งบประมาณและที่ผ่านมา					ตัวชี้วัด (KPI)	ผลที่คาดว่าจะได้รับ	หน่วยงานรับผิดชอบหลัก
				2566	2567	2568	2569	2570			
1	ก่อสร้างศาลาอเนกประสงค์ หมู่ที่ 1 บ้านหาดบ้าย	เพื่อให้ประชาชนมีศาลาอเนกประสงค์ เพื่อใช้ในเวลากการประกอบพิธีกรรม	กว้าง 5.00 ม. ยาว 8.00 ม. หรือมีพื้นที่ไม่น้อยกว่า 40 ตร.ม.	300,000	-	-	-	-	ปริมาณงานเป็นไปตามแบบและประมาณการ	ประชาชนมีศาลาป่าสุสาน เพื่อใช้ในเวลากการประกอบพิธีกรรม	กองช่าง
2	ก่อสร้างถนน คสล. และหรือพร้อมวางท่อ หมู่ที่ 1	เพื่อให้ประชาชนได้รับความสะดวก รวดเร็ว และปลอดภัยในการคมนาคม	ก่อสร้างถนน คสล. และหรือพร้อมวางท่อ หมู่ที่ 1	-	300,000	-	-	-	ปริมาณงานเป็นไปตามแบบและประมาณการ	ประชาชนได้รับความสะดวก รวดเร็ว และปลอดภัยในการคมนาคม	กองช่าง
3	ซ่อมแซมไฟฟ้าอ่างเก็บน้ำประปา หมู่ 2 บ้านเมืองกาญจน์	เพื่อให้อ่างเก็บน้ำมีความปลอดภัย และเหมาะสมต่อการใช้งาน	ซ่อมแซมไฟฟ้าอ่างเก็บน้ำประปา หมู่ 2 บ้านเมืองกาญจน์	300,000	-	-	-	-	ปริมาณงานเป็นไปตามแบบและประมาณการ	อ่างเก็บน้ำมีความปลอดภัย และเหมาะสมต่อการใช้งาน	กองช่าง
4	ก่อสร้างถนน คสล. เข้าสู่การเกษตร (ต่อจากเดิมทางเข้าห้วยโตน) หมู่ที่ 2 บ้านเมืองกาญจน์	เพื่อให้ประชาชนได้รับความสะดวก รวดเร็ว และปลอดภัยในการคมนาคม	ก่อสร้างถนน คสล. เข้าสู่การเกษตร	-	300,000	-	-	-	ปริมาณงานเป็นไปตามแบบและประมาณการ	ประชาชนได้รับความสะดวก รวดเร็ว และปลอดภัยในการคมนาคม	กองช่าง
5	ปรับปรุงรางระบายน้ำข้างโรงเรียน บริเวณหน้าบ้านนางฟอง เขียวอานา ถึงบ้านนางทิพย์ คำภา หมู่ที่ 2 บ้านเมืองกาญจน์	เพื่อให้ประชาชนได้รับความสะดวก รวดเร็ว และปลอดภัยในการคมนาคม	ปรับปรุงรางระบายน้ำ	-	-	300,000	-	-	ปริมาณงานเป็นไปตามแบบและประมาณการ	ประชาชนได้รับความสะดวก รวดเร็ว และปลอดภัยในการคมนาคม	กองช่าง
6	สร้างอาคารอเนกประสงค์ บริเวณท่าน้ำ ริมตลิ่ง หมู่ที่ 2 บ้านเมืองกาญจน์	เพื่อให้ประชาชนมีสถานที่ทำกิจกรรม	สร้างอาคารอเนกประสงค์ บริเวณท่าน้ำ ริมตลิ่ง	-	-	-	300,000	-	ปริมาณงานเป็นไปตามแบบและประมาณการ	ประชาชนมีสถานที่ทำกิจกรรม	กองช่าง

ที่	โครงการ	วัตถุประสงค์	เป้าหมาย	งบประมาณและที่ผ่านมา					ตัวชี้วัด (KPI)	ผลที่คาดว่าจะได้รับ	หน่วยงาน รับผิดชอบหลัก
				2566	2567	2568	2569	2570			
7	ก่อสร้างโรงน้ำดื่มชุมชน หมู่ที่ 2 บ้านเมืองกาญจน์	เพื่อให้ประชาชนมีน้ำสะอาดเพื่อใช้ในการบริโภคอย่างทั่วถึง	ก่อสร้างโรงน้ำดื่มชุมชน	-	-	-	-	300,000	ปริมาณงานเป็นไปตามแบบและประมาณการ	ประชาชนมีน้ำสะอาดเพื่อใช้ในการบริโภค	กองช่าง
8	ก่อสร้างถนนคอนกรีตเสริมเหล็ก ถนนเชื่อมต่อ บ้านดอนทิว-หาดบ้าย	เพื่อให้ประชาชนได้รับความสะดวก รวดเร็ว และปลอดภัย ในการคมนาคม	ก่อสร้างถนนคอนกรีตเสริมเหล็ก	300,000	-	-	-	-	ปริมาณงานเป็นไปตามแบบและประมาณการ	ประชาชนได้รับความสะดวก รวดเร็ว และปลอดภัยในการคมนาคม	กองช่าง
9	ซ่อมแซมถนนคอนกรีตในซอยหมู่บ้านทุกซอย หมู่ที่ 3 บ้านดอนทิว	เพื่อให้ประชาชนได้รับความสะดวก รวดเร็ว และปลอดภัย ในการคมนาคม	ซ่อมแซมถนนคอนกรีตถนนในซอยหมู่บ้าน	100,000	100,000	100,000	100,000	100,000	ปริมาณงานเป็นไปตามแบบและประมาณการ	ประชาชนได้รับความสะดวก รวดเร็ว และปลอดภัยในการคมนาคม	กองช่าง
10	ปรับปรุงซ่อมแซมถนนเพื่อการเกษตร (ห้วยปู่คึก) หมู่ที่ 3 บ้านดอนทิว	เพื่อให้ประชาชนได้รับความสะดวก รวดเร็ว และปลอดภัย ในการคมนาคม	ปรับปรุงซ่อมแซมถนนเพื่อการเกษตร (ห้วยปู่คึก)	-	300,000	-	-	-	ปริมาณงานเป็นไปตามแบบและประมาณการ	ประชาชนได้รับความสะดวก รวดเร็ว และปลอดภัยในการคมนาคม	กองช่าง
11	ก่อสร้างถนนคอนกรีต (ถนนเพื่อการเกษตรเส้นโครงการพระราชดำริ) หมู่ที่ 3 บ้านดอนทิว	เพื่อให้ประชาชนได้รับความสะดวก รวดเร็ว และปลอดภัย ในการคมนาคม	ก่อสร้างถนนคอนกรีต (ถนนเพื่อการเกษตรเส้นโครงการพระราชดำริ)	-	-	300,000	-	-	ปริมาณงานเป็นไปตามแบบและประมาณการ	ประชาชนได้รับความสะดวก รวดเร็ว และปลอดภัยในการคมนาคม	กองช่าง
12	ปรับปรุงระบบประปา หมู่ที่ 3 บ้านดอนทิว	เพื่อให้ประชาชนมีน้ำสะอาดสำหรับใช้ในการอุปโภคบริโภค	วางระบบท่อประปาภายในหมู่บ้าน	-	-	-	300,000	-	ปริมาณงานเป็นไปตามแบบและประมาณการ	ประชาชนมีน้ำสะอาดเพื่อใช้ในการอุปโภคบริโภค	กองช่าง
13	ปรับปรุงรางระบายน้ำ หมู่ที่ 3 บ้านดอนทิว	เพื่อให้ประชาชนได้รับความสะดวก รวดเร็ว และปลอดภัย ในการคมนาคม	ปรับปรุงรางระบายน้ำ	-	-	-	-	300,000	ปริมาณงานเป็นไปตามแบบและประมาณการ	ประชาชนได้รับความสะดวก รวดเร็ว และปลอดภัยในการคมนาคม	กองช่าง

ที่	โครงการ	วัตถุประสงค์	เป้าหมาย	งบประมาณและที่ผ่านมา					ตัวชี้วัด (KPI)	ผลที่คาดว่าจะได้รับ	หน่วยงาน รับผิดชอบหลัก
				2566	2567	2568	2569	2570			
14	ก่อสร้างโรงน้ำดื่มชุมชน หมู่ที่ 4 บ้านใหม่เจริญ	เพื่อให้ประชาชนมีน้ำสะอาดเพื่อใช้ในการบริโภคอย่างทั่วถึง	ก่อสร้างโรงน้ำดื่มชุมชน	300,000	-	-	-	-	ปริมาณงานเป็นไปตามแบบและประมาณการ	ประชาชนมีน้ำสะอาดเพื่อใช้ในการบริโภค	กองช่าง
15	ก่อสร้างลานอเนกประสงค์ หมู่ที่ 4 บ้านใหม่เจริญ	เพื่อให้หมู่บ้านมีลานอเนกประสงค์เพื่อใช้ในการทำกิจกรรมต่างๆ	ก่อสร้างลานอเนกประสงค์	-	150,000	-	-	-	ปริมาณงานเป็นไปตามแบบที่กำหนด	หมู่บ้านมีลานอเนกประสงค์เพื่อใช้ในการทำกิจกรรมต่างๆ	กองช่าง
16	ติดตั้งไฟฟ้าสาธารณะ (ไฟกิ่งพลังงานแสงอาทิตย์) หมู่ที่ 4 บ้านใหม่เจริญ	เพื่อให้ประชาชนได้รับความสะดวก รวดเร็ว และปลอดภัยในการคมนาคม	ติดตั้งไฟฟ้าสาธารณะ	-	150,000	-	-	-	ปริมาณงานเป็นไปตามแบบที่กำหนด	ประชาชนได้รับความสะดวก รวดเร็ว และปลอดภัยในการคมนาคม	กองช่าง
17	ก่อสร้างระบบประปา หมู่ที่ 4 บ้านใหม่เจริญ	เพื่อให้ประชาชนมีน้ำสะอาดเพื่อใช้ในการอุปโภคอย่างทั่วถึง	ก่อสร้างระบบประปา หมู่ที่ 4 บ้านใหม่เจริญ	-	-	300,000	-	-	ปริมาณงานเป็นไปตามแบบและประมาณการ	ประชาชนมีน้ำสะอาดเพื่อใช้ในการบริโภค	กองช่าง
18	ปรับปรุงระบบประปา หมู่ที่ 4 บ้านใหม่เจริญ	เพื่อให้ประชาชนมีน้ำสะอาดสำหรับใช้ในการอุปโภคบริโภค	วางระบบท่อประปาภายในหมู่บ้าน	-	-	-	300,000	-	ปริมาณงานเป็นไปตามแบบและประมาณการ	ประชาชนมีน้ำสะอาดเพื่อใช้ในการอุปโภคบริโภค	กองช่าง
19	ถมที่บริเวณพื้นที่สาธารณะ หมู่ที่ 4 บ้านใหม่เจริญ	เพื่อให้หมู่บ้านมีพื้นที่สาธารณะ เพื่อใช้ในการทำกิจกรรมต่างๆ	ถมที่ดินสาธารณะ	-	-	-	-	300,000	ปริมาณงานเป็นไปตามแบบที่กำหนด	หมู่บ้านมีพื้นที่สาธารณะเพื่อใช้ในการทำกิจกรรมต่างๆ	กองช่าง
20	ก่อสร้างระบบประปา หมู่ที่ 5 บ้านสองพี่น้อง	เพื่อให้ประชาชนมีน้ำสะอาดเพื่อใช้ในการอุปโภคอย่างทั่วถึง	ก่อสร้างระบบประปา	300,000	-	-	-	-	ปริมาณงานเป็นไปตามแบบและประมาณการ	ประชาชนมีน้ำสะอาดเพื่อใช้ในการบริโภค	กองช่าง

ที่	โครงการ	วัตถุประสงค์	เป้าหมาย	งบประมาณและที่ผ่านมา					ตัวชี้วัด (KPI)	ผลที่คาดว่าจะได้รับ	หน่วยงาน รับผิดชอบหลัก
				2566	2567	2568	2569	2570			
21	ก่อสร้างถนน คสล. (บริเวณหน้าบ้านนายคำสุข ลือชา ถึงศาลเจ้าพ่อแสนเมือง) หมู่ที่ 5 บ้านสองพี่น้อง	เพื่อให้ประชาชนได้รับความสะดวก รวดเร็ว และปลอดภัยในการคมนาคม	ก่อสร้างถนน คสล.	-	-	150,000	-	-	ปริมาณงานเป็นไปตามแบบและประมาณการ	ประชาชนได้รับความสะดวก รวดเร็ว และปลอดภัยในการคมนาคม	กองช่าง
22	ก่อสร้างถนน คสล. (บริเวณหน้าบ้านนายจะล่อ อู่แม่ ถึง บ้านนางบุญไธ แลคเชอ) หมู่ที่ 5 บ้านสองพี่น้อง	เพื่อให้ประชาชนได้รับความสะดวก รวดเร็ว และปลอดภัยในการคมนาคม	ก่อสร้างถนน คสล.	-	-	150,000	-	-	ปริมาณงานเป็นไปตามแบบและประมาณการ	ประชาชนได้รับความสะดวก รวดเร็ว และปลอดภัยในการคมนาคม	กองช่าง
23	ก่อสร้างถนน คสล. (บริเวณทางไปแต่ไธ ถึง บ้านนายวิชญพงษ์ คชสว่าง) หมู่ที่ 5 บ้านสองพี่น้อง	เพื่อให้ประชาชนได้รับความสะดวก รวดเร็ว และปลอดภัยในการคมนาคม	ก่อสร้างถนน คสล.	-	-	-	150,000	-	ปริมาณงานเป็นไปตามแบบและประมาณการ	ประชาชนได้รับความสะดวก รวดเร็ว และปลอดภัยในการคมนาคม	กองช่าง
24	ก่อสร้างถนน คสล. (บริเวณซอย 1 ถึง หน้าบ้านนายบุญแสนสมบัติ) หมู่ที่ 5 บ้านสองพี่น้อง	เพื่อให้ประชาชนได้รับความสะดวก รวดเร็ว และปลอดภัยในการคมนาคม	ก่อสร้างถนน คสล.	-	-	-	150,000	-	ปริมาณงานเป็นไปตามแบบและประมาณการ	ประชาชนได้รับความสะดวก รวดเร็ว และปลอดภัยในการคมนาคม	กองช่าง
25	ก่อสร้างวางระบายน้ำ (บริเวณปากซอยหน้าบ้านนางอ้ายตาล นามสุข ถึง บ้านนายอาเช แซ่ก้อ) หมู่ที่ 5 บ้านสองพี่น้อง	เพื่อให้ประชาชนได้รับความสะดวก รวดเร็ว และปลอดภัยในการคมนาคม	ปรับปรุงวางระบายน้ำ	-	-	-	-	300,000	ปริมาณงานเป็นไปตามแบบและประมาณการ	ประชาชนได้รับความสะดวก รวดเร็ว และปลอดภัยในการคมนาคม	กองช่าง
26	ก่อสร้างระบบประปาภูเขา หมู่ที่ 6 บ้านกิวกาญจน์	เพื่อให้ประชาชนมีน้ำสะอาดเพื่อใช้ในการอุปโภคอย่างทั่วถึง	ก่อสร้างระบบประปาภูเขา	300,000	-	-	-	-	ปริมาณงานเป็นไปตามแบบและประมาณการ	ประชาชนมีน้ำสะอาดเพื่อใช้ในการบริโภค	กองช่าง

ที่	โครงการ	วัตถุประสงค์	เป้าหมาย	งบประมาณและที่ผ่านมา					ตัวชี้วัด (KPI)	ผลที่คาดว่าจะได้รับ	หน่วยงาน รับผิดชอบหลัก
				2566	2567	2568	2569	2570			
27	ปรับปรุงฝายชะลอน้ำ หมู่ที่ 6 บ้านกิวกาญจน์	เพื่อป้องกันและแก้ไข ปัญหาภัยแล้ง	ปรับปรุงฝายชะลอน้ำ	-	100,000	-	-	-	ปริมาณงานเป็นไปตาม แบบและประมาณการ	สามารถป้องกันและ แก้ไขปัญหาภัยแล้งได้	กองช่าง
28	ก่อสร้างรางระบายน้ำ ภายในหมู่บ้าน หมู่ที่ 6 บ้านกิวกาญจน์	เพื่อให้ประชาชนได้รับ ความสะดวก รวดเร็ว และ ปลอดภัยในการคมนาคม	ก่อสร้างรางระบายน้ำ	-	200,000	-	-	-	ปริมาณงานเป็นไปตาม แบบและประมาณการ	ประชาชนได้รับความ สะดวก รวดเร็ว และ ปลอดภัยในการคมนาคม	กองช่าง
29	ก่อสร้างศาลาอเนกประสงค์ บริเวณลานกีฬา หมู่ที่ 6 บ้านกิวกาญจน์	เพื่อให้หมู่บ้านมีศาลา อเนกประสงค์เพื่อใช้ ในการทำกิจกรรมต่างๆ	ก่อสร้างศาลาอเนกประสงค์	-	-	300,000	-	-	ปริมาณงานเป็นไป ตามแบบที่กำหนด	หมู่บ้านมีศาลา อเนกประสงค์เพื่อใช้ ในการทำกิจกรรมต่างๆ	กองช่าง
30	ก่อสร้างแท้งค์ประปา หมู่ที่ 6 บ้านกิวกาญจน์	เพื่อให้ประชาชนมีน้ำ สะอาดเพื่อใช้ในการ อุปโภคบริโภคอย่างทั่วถึง	ก่อสร้างแท้งค์ประปา	-	-	-	300,000	-	ปริมาณงานเป็นไปตาม แบบและประมาณการ	ประชาชนมีน้ำสะอาด เพื่อใช้ในการอุปโภค บริโภค	กองช่าง
31	ปรับปรุงระบบประปา หมู่ที่ 6 บ้านกิวกาญจน์	เพื่อให้ประชาชนมีน้ำ สะอาดสำหรับใช้ในการ อุปโภคบริโภค	ปรับปรุงระบบประปา หมู่ที่ 6 บ้านกิวกาญจน์	-	-	-	-	300,000	ปริมาณงานเป็นไปตาม แบบและประมาณการ	ประชาชนมีน้ำสะอาด เพื่อใช้ในการอุปโภค บริโภค	กองช่าง
32	ปรับปรุงระบบประปา หมู่บ้าน หมู่ที่ 7 บ้านห้วยเย็น	เพื่อให้ประชาชนมีน้ำ สะอาดสำหรับใช้ในการ อุปโภคบริโภค	ปรับปรุงระบบประปา หมู่บ้าน	200,000	-	-	-	-	ปริมาณงานเป็นไป ตามแบบที่กำหนด	ประชาชนมีน้ำสะอาด สำหรับใช้ในการอุปโภค บริโภค	กองช่าง
33	ก่อสร้างถนน คสล. (บริเวณ หน้าสวนนายบรรพต หมื่น เจริญ ถึง นายชำ สมศักดิ์ หมู่ที่ 7 บ้านห้วยเย็น	เพื่อให้ประชาชนได้รับ ความสะดวก รวดเร็ว และ ปลอดภัยในการคมนาคม	ก่อสร้างถนน คสล.	-	300,000	-	-	-	ปริมาณงานเป็นไปตาม แบบและประมาณการ	ประชาชนได้รับความ สะดวก รวดเร็ว และ ปลอดภัยในการคมนาคม	กองช่าง

ที่	โครงการ	วัตถุประสงค์	เป้าหมาย	งบประมาณและที่ผ่านมา					ตัวชี้วัด (KPI)	ผลที่คาดว่าจะได้รับ	หน่วยงาน รับผิดชอบหลัก
				2566	2567	2568	2569	2570			
34	ก่อสร้างถนน คสล. (บริเวณหน้าสวนนายมี ชัยชนะ ถึง นายขำ สมศักดิ์) หมู่ที่ 7 บ้านห้วยเย็น	เพื่อให้ประชาชนได้รับความสะดวก รวดเร็ว และปลอดภัยในการคมนาคม	ก่อสร้างถนน คสล.	-	-	300,000	-	-	ปริมาณงานเป็นไปตามแบบและประมาณการ	ประชาชนได้รับความสะดวก รวดเร็ว และปลอดภัยในการคมนาคม	กองช่าง
35	ก่อสร้างลานกีฬา อเนกประสงค์ หมู่ที่ 7 บ้านห้วยเย็น	เพื่อให้หมู่บ้านมีลานกีฬา อเนกประสงค์เพื่อใช้ในการทำกิจกรรมต่างๆ	ก่อสร้างลานกีฬา อเนกประสงค์	-	-	-	300,000	-	ปริมาณงานเป็นไปตามแบบที่กำหนด	หมู่บ้านมีลานกีฬา อเนกประสงค์เพื่อใช้ในการทำกิจกรรมต่างๆ	กองช่าง
36	ปรับปรุงหอประชุมหมู่บ้าน หมู่ที่ 7 บ้านห้วยเย็น	เพื่อให้หมู่บ้านมีสถานที่สำหรับทำกิจกรรมส่วนรวมที่เหมาะสม	ปรับปรุงหอประชุมหมู่บ้าน	-	-	-	-	300,000	ปริมาณงานเป็นไปตามแบบและประมาณการ	หมู่บ้านมีสถานที่สำหรับทำกิจกรรมส่วนรวมที่เหมาะสม	กองช่าง
37	ก่อสร้างถนน คสล. (บริเวณศูนย์พัฒนาเด็กเก๋า ถึง สุดซอย) หมู่ที่ 8 บ้านหาดทรายทอง	เพื่อให้ประชาชนได้รับความสะดวก รวดเร็ว และปลอดภัยในการคมนาคม	ก่อสร้างถนน คสล.	300,000	-	-	-	-	ปริมาณงานเป็นไปตามแบบและประมาณการ	ประชาชนได้รับความสะดวก รวดเร็ว และปลอดภัยในการคมนาคม	กองช่าง
38	ปรับปรุงระบบประปาหมู่บ้าน หมู่ที่ 8 บ้านหาดทรายทอง	เพื่อให้ประชาชนมีน้ำสะอาดสำหรับใช้ในการอุปโภคบริโภค	ปรับปรุงระบบประปาหมู่บ้าน	-	300,000	-	-	-	ปริมาณงานเป็นไปตามแบบที่กำหนด	ประชาชนมีน้ำสะอาดสำหรับใช้ในการอุปโภคบริโภค	กองช่าง
39	ก่อสร้างรั้ว บริเวณอาคาร กองทุนแม่ของแผ่นดิน หมู่ที่ 8 บ้านหาดทรายทอง	เพื่อให้พื้นที่สาธารณะมีความเป็นสัดส่วนและปลอดภัย	ก่อสร้างรั้ว บริเวณ กองทุนแม่ของแผ่นดิน	-	-	300,000	-	-	ปริมาณงานเป็นไปตามแบบที่กำหนด	พื้นที่สาธารณะมีความเป็นสัดส่วนและปลอดภัย	กองช่าง
40	ก่อสร้างถนน คสล. บริเวณต่อจากสนามกีฬา หมู่ที่ 8 บ้านหาดทรายทอง	เพื่อให้ประชาชนได้รับความสะดวก รวดเร็ว และปลอดภัยในการคมนาคม	ก่อสร้างถนน คสล.	-	-	-	200,000	-	ปริมาณงานเป็นไปตามแบบและประมาณการ	ประชาชนได้รับความสะดวก รวดเร็ว และปลอดภัยในการคมนาคม	กองช่าง
41	ปรับปรุงอาคาร กองทุนแม่ของแผ่นดิน หมู่ที่ 8 บ้านหาดทรายทอง	เพื่อให้พื้นที่สาธารณะมีความเหมาะสมต่อการใช้งาน	ปรับปรุงอาคาร กองทุนแม่ของแผ่นดิน	-	-	-	-	300,000	ปริมาณงานเป็นไปตามแบบที่กำหนด	พื้นที่สาธารณะมีความเหมาะสมต่อการใช้งาน	กองช่าง

ที่	โครงการ	วัตถุประสงค์	เป้าหมาย	งบประมาณและที่ผ่านมา					ตัวชี้วัด (KPI)	ผลที่คาดว่าจะได้รับ	หน่วยงาน รับผิดชอบหลัก
				2566	2567	2568	2569	2570			
42	ก่อสร้างถนน คสล. เพื่อ การเกษตร บริเวณหน้า บ้านนางกาแยง ถึง นายลิขิต รักษ์ศิริเขต หมู่ที่ 9 บ้านม่วงกาญจน์	เพื่อให้ประชาชนได้รับ ความสะดวก รวดเร็ว และ ปลอดภัยในการคมนาคม	ก่อสร้างถนน คสล.	300,000	-	-	-	-	ปริมาณงานเป็นไปตาม แบบและประมาณการ	ประชาชนได้รับความ สะดวก รวดเร็ว และ ปลอดภัยในการคมนาคม	กองช่าง
43	ก่อสร้างรางระบายน้ำ บริเวณรอบขอบสนาม หมู่บ้าน หมู่ที่ 9 บ้านม่วงกาญจน์	เพื่อให้ประชาชนได้รับ ความสะดวก รวดเร็ว และ ปลอดภัยในการคมนาคม	ก่อสร้างรางระบายน้ำ	-	300,000	-	-	-	ปริมาณงานเป็นไปตาม แบบและประมาณการ	ประชาชนได้รับความ สะดวก รวดเร็ว และ ปลอดภัยในการคมนาคม	กองช่าง
44	ปรับปรุงระบบน้ำปากป่า ภูเขา บริเวณลำห้วยถึง หมู่บ้าน หมู่ที่ 9 บ้านม่วงกาญจน์	เพื่อให้ประชาชนมีน้ำ สะอาดสำหรับใช้ในการ อุปโภคบริโภค	ปรับปรุงระบบน้ำปากป่า ภูเขา บริเวณลำห้วยถึง หมู่บ้าน	-	-	300,000	-	-	ปริมาณงานเป็นไป ตามแบบที่กำหนด	ประชาชนมีน้ำสะอาด สำหรับใช้ในการอุปโภค บริโภค	กองช่าง
45	ก่อสร้างอาคาร อเนกประสงค์หมู่บ้าน หมู่ที่ 6 บ้านกิ้วกาญจน์	เพื่อให้หมู่บ้านมีอาคาร อเนกประสงค์เพื่อใช้ ในการทำกิจกรรมต่างๆ	ก่อสร้างอาคาร อเนกประสงค์หมู่บ้าน	-	-	-	300,000	-	ปริมาณงานเป็นไป ตามแบบที่กำหนด	หมู่บ้านมีอาคาร อเนกประสงค์เพื่อใช้ ในการทำกิจกรรมต่างๆ	กองช่าง
46	วางท่อลำห้วยผ่านถนน บริเวณลำห้วยที่ติด บ้านนางเน้ง หมู่ที่ 9 บ้านม่วงกาญจน์	เพื่อให้ประชาชนได้รับ ความสะดวก รวดเร็ว และ ปลอดภัยในการคมนาคม	วางท่อลำห้วยผ่านถนน	-	-	-	-	300,000	ปริมาณงานเป็นไปตาม แบบและประมาณการ	ประชาชนได้รับความ สะดวก รวดเร็ว และ ปลอดภัยในการคมนาคม	กองช่าง
47	ก่อสร้างถนน คสล. เพื่อ การเกษตร บริเวณสวน นายเลาเกาหือ หมู่ที่ 10 บ้านกิ้วดอยหลวง	เพื่อให้ประชาชนได้รับ ความสะดวก รวดเร็ว และ ปลอดภัยในการคมนาคม	ก่อสร้างถนน คสล.	300,000	-	-	-	-	ปริมาณงานเป็นไปตาม แบบและประมาณการ	ประชาชนได้รับความ สะดวก รวดเร็ว และ ปลอดภัยในการคมนาคม	กองช่าง

ที่	โครงการ	วัตถุประสงค์	เป้าหมาย	งบประมาณและที่ผ่านมา					ตัวชี้วัด (KPI)	ผลที่คาดว่าจะได้รับ	หน่วยงาน รับผิดชอบหลัก
				2566	2567	2568	2569	2570			
48	ก่อสร้างถนน คสล. บริเวณบ้านเลาจง แสงทรงชัย ถึงบ้านนายทนเสก แซ่ลี หมู่ที่ 10 บ้านกวดอยหลวง	เพื่อให้ประชาชนได้รับความสะดวก รวดเร็ว และปลอดภัยในการคมนาคม	ก่อสร้างถนน คสล.	-	300,000	-	-	-	ปริมาณงานเป็นไปตามแบบและประมาณการ	ประชาชนได้รับความสะดวก รวดเร็ว และปลอดภัยในการคมนาคม	กองช่าง
49	ก่อสร้างถนน คสล. บริเวณบ้านนายเสายี่ แซ่ว่า ถึงบ้านนายชุม นีพัทธ์สกุล หมู่ที่ 10 บ้านกวดอยหลวง	เพื่อให้ประชาชนได้รับความสะดวก รวดเร็ว และปลอดภัยในการคมนาคม	ก่อสร้างถนน คสล.	-	-	300,000	-	-	ปริมาณงานเป็นไปตามแบบและประมาณการ	ประชาชนได้รับความสะดวก รวดเร็ว และปลอดภัยในการคมนาคม	กองช่าง
50	ก่อสร้างถนน คสล. บริเวณเริ่มจากถนนใหญ่ ถึงสวนนายณรงค์ แซ่ลี หมู่ที่ 10 บ้านกวดอยหลวง	เพื่อให้ประชาชนได้รับความสะดวก รวดเร็ว และปลอดภัยในการคมนาคม	ก่อสร้างถนน คสล.	-	-	-	300,000	-	ปริมาณงานเป็นไปตามแบบและประมาณการ	ประชาชนได้รับความสะดวก รวดเร็ว และปลอดภัยในการคมนาคม	กองช่าง
51	ก่อสร้างลานกีฬาอเนกประสงค์ หมู่ที่ 10 บ้านกวดอยหลวง	เพื่อให้หมู่บ้านมีลานกีฬาอเนกประสงค์เพื่อใช้ในการทำกิจกรรมต่างๆ	ก่อสร้างลานกีฬาอเนกประสงค์	-	-	-	-	300,000	ปริมาณงานเป็นไปตามแบบที่กำหนด	หมู่บ้านมีลานกีฬาอเนกประสงค์เพื่อใช้ในการทำกิจกรรมต่างๆ	กองช่าง
รวม				3,000,000	2,800,000	2,800,000	2,700,000	2,800,000			

1.3 แผนงานการเกษตร

ที่	โครงการ	วัตถุประสงค์	เป้าหมาย (ผลผลิตของโครงการ)	งบประมาณและที่ผ่านมา					ตัวชี้วัด (KPI)	ผลที่คาดว่าจะ จะได้รับ	หน่วยงาน รับผิดชอบหลัก
				2566	2567	2568	2569	2570			
1	ชุดลอกแหล่งน้ำ (ร่องน้ำภายในหมู่บ้าน) หมู่ที่ 4 บ้านใหม่เจริญ	เพื่อป้องกันและแก้ไข ปัญหาขยะและน้ำเสีย ชุมชน	ชุดลอกแหล่งน้ำ (ร่องน้ำภายในหมู่บ้าน)	-	-	-	150,000	0	ปริมาณงานเป็นไปตาม แบบและประมาณการ	สามารถป้องกันและ แก้ไขปัญหาขยะและ น้ำเสียชุมชน	กองช่าง
รวม				0	0	0	150,000	0			

3.3 แผนงานการศาสนา วัฒนธรรมและนันทนาการ

ที่	โครงการ	วัตถุประสงค์	เป้าหมาย (ผลผลิตของโครงการ)	งบประมาณและที่ผ่านมา					ตัวชี้วัด (KPI)	ผลที่คาดว่าจะ จะได้รับ	หน่วยงาน รับผิดชอบหลัก
				2566	2567	2568	2569	2570			
1	จัดงานประเพณีลอยกระทง หมู่ที่ 1 บ้านหาดบ้าย (อุดหนุน กม.)	เพื่อส่งเสริมและสนับสนุน การอนุรักษ์สืบสาน วัฒนธรรมประเพณี	หมู่ที่ 1 บ้านหาดบ้าย	15,000	15,000	15,000	15,000	15,000	การดำเนินโครงการ เป็นไปตามเป้าหมาย	ได้อนุรักษ์สืบสาน วัฒนธรรมประเพณี	กอง การศึกษาฯ
2	จัดงานประเพณีลอยกระทง หมู่ที่ 2 บ้านเมืองกาญจน์ (อุดหนุน กม.)	เพื่อส่งเสริมและสนับสนุน การอนุรักษ์สืบสาน วัฒนธรรมประเพณี	หมู่ที่ 2 บ้านเมืองกาญจน์	15,000	15,000	15,000	15,000	15,000	การดำเนินโครงการ เป็นไปตามเป้าหมาย	ได้อนุรักษ์สืบสาน วัฒนธรรมประเพณี	กอง การศึกษาฯ
3	จัดงานประเพณีลอยกระทง หมู่ที่ 3 บ้านดอนती (อุดหนุน กม.)	เพื่อส่งเสริมและสนับสนุน การอนุรักษ์สืบสาน วัฒนธรรมประเพณี	หมู่ที่ 3 บ้านดอนती	15,000	15,000	15,000	15,000	15,000	การดำเนินโครงการ เป็นไปตามเป้าหมาย	ได้อนุรักษ์สืบสาน วัฒนธรรมประเพณี	กอง การศึกษาฯ
4	จัดงานประเพณีลอยกระทง หมู่ที่ 3 บ้านดอนती (ผากูป) (อุดหนุน กม.)	เพื่อส่งเสริมและสนับสนุน การอนุรักษ์สืบสาน วัฒนธรรมประเพณี	หมู่ที่ 3 บ้านดอนती (ผากูป)	4,000	4,000	4,000	4,000	4,000	การดำเนินโครงการ เป็นไปตามเป้าหมาย	ได้อนุรักษ์สืบสาน วัฒนธรรมประเพณี	กอง การศึกษาฯ
5	จัดงานประเพณีลอยกระทง หมู่ที่ 4 บ้านใหม่เจริญ (อุดหนุน กม.)	เพื่อส่งเสริมและสนับสนุน การอนุรักษ์สืบสาน วัฒนธรรมประเพณี	หมู่ที่ 4 บ้านใหม่เจริญ	15,000	15,000	15,000	15,000	15,000	การดำเนินโครงการ เป็นไปตามเป้าหมาย	ได้อนุรักษ์สืบสาน วัฒนธรรมประเพณี	กอง การศึกษาฯ
6	จัดงานประเพณีลอยกระทง หมู่ที่ 5 บ้านสองพี่น้อง (ห้วยตุ้) (อุดหนุน กม.)	เพื่อส่งเสริมและสนับสนุน การอนุรักษ์สืบสาน วัฒนธรรมประเพณี	หมู่ที่ 5 บ้านสองพี่น้อง (ห้วยตุ้)	5,000	5,000	5,000	5,000	5,000	การดำเนินโครงการ เป็นไปตามเป้าหมาย	ได้อนุรักษ์สืบสาน วัฒนธรรมประเพณี	กอง การศึกษาฯ
7	จัดงานประเพณีไล่ชิงช้า หมู่ที่ 5 บ้านสองพี่น้อง (ห้วยตุ้) (อุดหนุน กม.)	เพื่อส่งเสริมและสนับสนุน การอนุรักษ์สืบสาน วัฒนธรรมประเพณี	หมู่ที่ 5 บ้านสองพี่น้อง (ห้วยตุ้)	5,000	5,000	5,000	5,000	5,000	การดำเนินโครงการ เป็นไปตามเป้าหมาย	ได้อนุรักษ์สืบสาน วัฒนธรรมประเพณี	กอง การศึกษาฯ
8	จัดงานวันคริสมาสต์ หมู่ที่ 5 บ้านสองพี่น้อง (ห้วยตุ้) (อุดหนุน กม.)	เพื่อส่งเสริมและสนับสนุน การอนุรักษ์สืบสาน วัฒนธรรมประเพณี	หมู่ที่ 5 บ้านสองพี่น้อง (ห้วยตุ้)	5,000	5,000	5,000	5,000	5,000	การดำเนินโครงการ เป็นไปตามเป้าหมาย	ได้อนุรักษ์สืบสาน วัฒนธรรมประเพณี	กอง การศึกษาฯ

ที่	โครงการ	วัตถุประสงค์	เป้าหมาย (ผลผลิตของโครงการ)	งบประมาณและที่ผ่านมา					ตัวชี้วัด (KPI)	ผลที่คาดว่าจะ จะได้รับ	หน่วยงาน รับผิดชอบหลัก
				2566	2567	2568	2569	2570			
9	จัดงานประเพณีปีใหม่ลาหู่ หมู่ที่ 5 บ้านสองพี่น้อง (ห้วยสา) (อุดหนุน กม.)	เพื่อส่งเสริมและสนับสนุน การอนุรักษ์สืบสาน วัฒนธรรมประเพณี	หมู่ที่ 5 บ้านสองพี่น้อง (ห้วยสา)	10,000	10,000	10,000	10,000	10,000	การดำเนินโครงการ เป็นไปตามเป้าหมาย	ได้อนุรักษ์สืบสาน วัฒนธรรมประเพณี	กอง การศึกษา
10	จัดงานวันคริสมาสต์ หมู่ที่ 5 บ้านสองพี่น้อง (ห้วยสา) (อุดหนุน กม.)	เพื่อส่งเสริมและสนับสนุน การอนุรักษ์สืบสาน วัฒนธรรมประเพณี	หมู่ที่ 5 บ้านสองพี่น้อง (ห้วยสา)	5,000	5,000	5,000	5,000	5,000	การดำเนินโครงการ เป็นไปตามเป้าหมาย	ได้อนุรักษ์สืบสาน วัฒนธรรมประเพณี	กอง การศึกษา
11	จัดงานประเพณีปีใหม่มัง หมู่ที่ 6 บ้านกิวกาญจน์ (อุดหนุน กม.)	เพื่อส่งเสริมและสนับสนุน การอนุรักษ์สืบสาน วัฒนธรรมประเพณี	หมู่ที่ 6 บ้านกิวกาญจน์	10,000	10,000	10,000	10,000	10,000	การดำเนินโครงการ เป็นไปตามเป้าหมาย	ได้อนุรักษ์สืบสาน วัฒนธรรมประเพณี	กอง การศึกษา
12	จัดงานวันคริสมาสต์ หมู่ที่ 6 บ้านกิวกาญจน์ (อุดหนุน กม.)	เพื่อส่งเสริมและสนับสนุน การอนุรักษ์สืบสาน วัฒนธรรมประเพณี	หมู่ที่ 6 บ้านกิวกาญจน์	5,000	5,000	5,000	5,000	5,000	การดำเนินโครงการ เป็นไปตามเป้าหมาย	ได้อนุรักษ์สืบสาน วัฒนธรรมประเพณี	กอง การศึกษา
13	จัดงานประเพณีปีใหม่ขมุ หมู่ที่ 7 บ้านห้วยเย็น (อุดหนุน กม.)	เพื่อส่งเสริมและสนับสนุน การอนุรักษ์สืบสาน วัฒนธรรมประเพณี	หมู่ที่ 7 บ้านห้วยเย็น	10,000	10,000	10,000	10,000	10,000	การดำเนินโครงการ เป็นไปตามเป้าหมาย	ได้อนุรักษ์สืบสาน วัฒนธรรมประเพณี	กอง การศึกษา
14	จัดงานวันคริสมาสต์ หมู่ที่ 7 บ้านห้วยเย็น (อุดหนุน กม.)	เพื่อส่งเสริมและสนับสนุน การอนุรักษ์สืบสาน วัฒนธรรมประเพณี	หมู่ที่ 7 บ้านห้วยเย็น	5,000	5,000	5,000	5,000	5,000	การดำเนินโครงการ เป็นไปตามเป้าหมาย	ได้อนุรักษ์สืบสาน วัฒนธรรมประเพณี	กอง การศึกษา
15	จัดงานประเพณีลอยกระทง หมู่ที่ 8 บ้านหาดทรายทอง (อุดหนุน กม.)	เพื่อส่งเสริมและสนับสนุน การอนุรักษ์สืบสาน วัฒนธรรมประเพณี	หมู่ที่ 8 บ้านหาดทรายทอง	15,000	15,000	15,000	15,000	15,000	การดำเนินโครงการ เป็นไปตามเป้าหมาย	ได้อนุรักษ์สืบสาน วัฒนธรรมประเพณี	กอง การศึกษา
16	จัดงานประเพณีปีใหม่มัง หมู่ที่ 9 บ้านม่วงกาญจน์ (อุดหนุน กม.)	เพื่อส่งเสริมและสนับสนุน การอนุรักษ์สืบสาน วัฒนธรรมประเพณี	หมู่ที่ 9 บ้านม่วงกาญจน์	10,000	10,000	10,000	10,000	10,000	การดำเนินโครงการ เป็นไปตามเป้าหมาย	ได้อนุรักษ์สืบสาน วัฒนธรรมประเพณี	กอง การศึกษา

ที่	โครงการ	วัตถุประสงค์	เป้าหมาย (ผลผลิตของโครงการ)	งบประมาณและที่ผ่านมา					ตัวชี้วัด (KPI)	ผลที่คาดว่าจะ จะได้รับ	หน่วยงาน รับผิดชอบหลัก
				2566	2567	2568	2569	2570			
17	จัดงานวันคริสต์มาส หมู่ที่ 9 บ้านม่วงกาญจน์ (อุดหนุน กม.)	เพื่อส่งเสริมและสนับสนุน การอนุรักษ์สืบสาน วัฒนธรรมประเพณี	หมู่ที่ 9 บ้านม่วงกาญจน์	5,000	5,000	5,000	5,000	5,000	การดำเนินโครงการ เป็นไปตามเป้าหมาย	ได้อนุรักษ์สืบสาน วัฒนธรรมประเพณี	กอง การศึกษาฯ
18	จัดงานประเพณีปีใหม่ หมู่ที่ 9 บ้านม่วงกาญจน์ (พนาสวรรค์) (อุดหนุน กม.)	เพื่อส่งเสริมและสนับสนุน การอนุรักษ์สืบสาน วัฒนธรรมประเพณี	หมู่ที่ 9 บ้านม่วงกาญจน์ (พนาสวรรค์)	7,000	7,000	7,000	7,000	7,000	การดำเนินโครงการ เป็นไปตามเป้าหมาย	ได้อนุรักษ์สืบสาน วัฒนธรรมประเพณี	กอง การศึกษาฯ
19	จัดงานวันคริสต์มาส หมู่ที่ 9 บ้านม่วงกาญจน์ (พนาสวรรค์) (อุดหนุน กม.)	เพื่อส่งเสริมและสนับสนุน การอนุรักษ์สืบสาน วัฒนธรรมประเพณี	หมู่ที่ 9 บ้านม่วงกาญจน์ (พนาสวรรค์)	5,000	5,000	5,000	5,000	5,000	การดำเนินโครงการ เป็นไปตามเป้าหมาย	ได้อนุรักษ์สืบสาน วัฒนธรรมประเพณี	กอง การศึกษาฯ
20	จัดงานประเพณีปีใหม่ หมู่ที่ 10 บ้านกิ้วดอยหลวง (อุดหนุน กม.)	เพื่อส่งเสริมและสนับสนุน การอนุรักษ์สืบสาน วัฒนธรรมประเพณี	หมู่ที่ 10 บ้านกิ้วดอยหลวง	10,000	10,000	10,000	10,000	10,000	การดำเนินโครงการ เป็นไปตามเป้าหมาย	ได้อนุรักษ์สืบสาน วัฒนธรรมประเพณี	กอง การศึกษาฯ
21	จัดงานวันคริสต์มาส หมู่ที่ 10 บ้านกิ้วดอยหลวง (อุดหนุน กม.)	เพื่อส่งเสริมและสนับสนุน การอนุรักษ์สืบสาน วัฒนธรรมประเพณี	หมู่ที่ 10 บ้านกิ้วดอยหลวง	5,000	5,000	5,000	5,000	5,000	การดำเนินโครงการ เป็นไปตามเป้าหมาย	ได้อนุรักษ์สืบสาน วัฒนธรรมประเพณี	กอง การศึกษาฯ
รวม				181,000	181,000	181,000	181,000	181,000			

4.4 แผนงานสร้างความเข้มแข็งของชุมชน

ที่	โครงการ	วัตถุประสงค์	เป้าหมาย (ผลผลิตของโครงการ)	งบประมาณและที่ผ่านมา					ตัวชี้วัด (KPI)	ผลที่คาดว่าจะ จะได้รับ	หน่วยงาน รับผิดชอบหลัก
				2566	2567	2568	2569	2570			
1	อุดหนุนกลุ่มพัฒนาสตรี ประจำหมู่บ้าน เพื่อเพิ่ม ศักยภาพสตรี	เพื่อส่งเสริมความเข้มแข็ง ของกลุ่มพัฒนาสตรี	กลุ่มพัฒนาสตรี ประจำหมู่บ้าน หมู่ที่ 1 - 10	100,000	100,000	100,000	100,000	100,000	การดำเนินโครงการ เป็นไปตามเป้าหมาย	กลุ่มพัฒนาสตรี มีความเข้มแข็ง	สำนักปลัด
รวม				100,000	100,000	100,000	100,000	100,000			

- ก. ยุทธศาสตร์จังหวัดที่ 5 การจัดการทรัพยากรธรรมชาติและสิ่งแวดล้อมให้ดำรงความสมบูรณ์ยั่งยืน
 ข. ยุทธศาสตร์การพัฒนาของ อปท. ในเขตจังหวัด ที่ 3 การพัฒนาการศึกษาและการสาธารณสุข

5. ยุทธศาสตร์การบริหารจัดการทรัพยากรธรรมชาติและสิ่งแวดล้อมให้สมบูรณ์ยั่งยืน

5.1 แผนงานสาธารณสุข

ที่	โครงการ	วัตถุประสงค์	เป้าหมาย (ผลผลิตของโครงการ)	งบประมาณและที่ผ่านมา					ตัวชี้วัด (KPI)	ผลที่คาดว่าจะได้รับ	หน่วยงาน รับผิดชอบหลัก
				2566	2567	2568	2569	2570			
1	ส่งเสริมการจัดการขยะ ในชุมชน (อุดหนุน กม.)	เพื่อให้หมู่บ้านมีการจัดการ ขยะในชุมชนที่มี ประสิทธิภาพ	คณะกรรมการหมู่บ้าน หมู่ที่ 1 - 10	100,000	100,000	100,000	100,000	100,000	การดำเนินโครงการ เป็นไปตามเป้าหมาย	หมู่บ้านมีการจัดการขยะ ในชุมชนที่มีประสิทธิภาพ	สำนักปลัด
รวม				100,000	100,000	100,000	100,000	100,000			

6. ยุทธศาสตร์การพัฒนาด้านการเมืองการบริหาร

6.1 แผนงานบริหารงานทั่วไป

ที่	โครงการ	วัตถุประสงค์	เป้าหมาย (ผลผลิตของโครงการ)	งบประมาณและที่ผ่านมา					ตัวชี้วัด (KPI)	ผลที่คาดว่าจะได้รับ	หน่วยงาน รับผิดชอบหลัก
				2566	2567	2568	2569	2570			
1	อบรมให้ความรู้ด้านระเบียบกฎหมายที่เกี่ยวข้องกับการปฏิบัติงาน	เพื่อส่งเสริมให้บุคลากรมีความรู้ด้านระเบียบกฎหมายที่เกี่ยวข้องกับการปฏิบัติงาน	ผู้บริหาร สมาชิกสภา อบต. และข้าราชการ/พนักงาน อบต.ริมโขง	25,000	25,000	25,000	25,000	25,000	จำนวนผู้เข้าร่วมโครงการเป็นไปตามเป้าหมาย	อบรมให้บุคลากรมีความรู้ด้านระเบียบกฎหมายที่เกี่ยวข้องกับการปฏิบัติงาน	สำนักปลัด
2	ปรับปรุงภูมิทัศน์รอบสำนักงาน อบต.ริมโขง	เพื่อปรับปรุงภูมิทัศน์รอบสำนักงาน อบต.ริมโขง	บริเวณรอบสำนักงาน อบต.ริมโขง	100,000	100,000	100,000	100,000	100,000	ปริมาณงานเป็นไปตามแบบที่กำหนด	อบต.ริมโขง มีภูมิทัศน์ที่สวยงาม เหมาะสม	กองช่าง
3	อบรมและทัศนศึกษาบุคลากร เพื่อเพิ่มประสิทธิภาพบุคลากร	เพื่อส่งเสริมให้บุคลากรมีความรู้เพิ่มขึ้น	ผู้บริหาร สมาชิกสภา อบต. และข้าราชการ/พนักงาน อบต.ริมโขง	300,000	300,000	300,000	300,000	300,000	จำนวนผู้เข้าร่วมโครงการเป็นไปตามเป้าหมาย	องค์กรมีการปฏิบัติงานที่มีคุณภาพและประสิทธิภาพ	สำนักปลัด
4	อบรมคุณธรรมและจริยธรรมองค์กร	เพื่อส่งเสริมให้บุคลากรของ อบต.ริมโขงมีคุณธรรมและจริยธรรมในการปฏิบัติงาน	ผู้บริหาร สมาชิกสภา อบต. และข้าราชการ/พนักงาน อบต.ริมโขง	200,000	200,000	200,000	200,000	200,000	จำนวนผู้เข้าร่วมโครงการเป็นไปตามเป้าหมาย	ประชาชนได้รับการบริการจาก อบต. ด้วยความมีคุณธรรมและจริยธรรม	สำนักปลัด
รวม				625,000	625,000	625,000	625,000	625,000			

รายละเอียดโครงการพัฒนา
แผนพัฒนาท้องถิ่น (พ.ศ.2566 - 2570)
สำหรับ โครงการที่เกี่วกันภาพขององค์กรปกครองส่วนท้องถิ่นที่ใช้สำหรับการประสานแผนพัฒนาท้องถิ่น
องค์การบริหารส่วนตำบลริมโขง อำเภอเชียงของ จังหวัดเชียงราย

ก. ยุทธศาสตร์จังหวัดที่ 1 พัฒนาขีดความสามารถในการแข่งขันด้านการค้าการลงทุนและบริการโลจิสติกส์ เชื่อมโยงกลุ่มจังหวัด อาเซียน+6 และ GMS

ข. ยุทธศาสตร์การพัฒนาของ อปท. ในเขตจังหวัด ที่ 1 การพัฒนาโครงสร้างพื้นฐาน และบบริการโลจิสติกส์ เชื่อมโยงกลุ่มจังหวัด อาเซียน+6 และ GMS

1. ยุทธศาสตร์การพัฒนาระบบคมนาคมขนส่ง สาธารณูปโภค สาธารณูปการ และโครงสร้างพื้นฐานอื่นๆ

1.1 แผนงานอุตสาหกรรมและการโยธา

ที่	โครงการ	วัตถุประสงค์	เป้าหมาย (ผลผลิตของโครงการ)	งบประมาณและที่ผ่านมา					ตัวชี้วัด (KPI)	ผลที่คาดว่าจะได้รับ	หน่วยงานที่จะ ขอประสาน
				2566	2567	2568	2569	2570			
1	ก่อสร้างสะพานเชื่อมต่อระหว่าง ม.4 บ้านใหม่เจริญ ต.ริมโขง อ.เชียงของ - ม.6 บ้านห้วยเม็ง ต.เวียง อ.เชียงของ บริเวณลำห้วยกาญจน์ และ บริเวณลำห้วยปู้หน่อ	ประชาชนได้รับความสะดวกและปลอดภัยในการสัญจร และมีส่วนร่วมส่งเสริมการพัฒนาเขตเศรษฐกิจพิเศษ	ก่อสร้างสะพาน 2 จุด จุดที่ 1 บริเวณลำห้วยกาญจน์ ขนาด กว้าง 6 ม. ยาว 10 ม. จุดที่ 2 บริเวณลำห้วยปู้หน่อ ขนาด กว้าง 6 ม. ยาว 10 ม.	2,400,000	-	-	-	-	ปริมาณงานเป็นไปตามแบบและประมาณการ	ประชาชนได้รับความสะดวกและปลอดภัยในการสัญจร และได้มีส่วนร่วมส่งเสริมการพัฒนาเขตเศรษฐกิจพิเศษ	อบจ.ชร. และกรมส่งเสริมการปกครอง ,กรมโยธาธิการ การประมง
2	พัฒนาเส้นทางคมนาคมเชื่อมโยงเขตพัฒนาเศรษฐกิจพิเศษเชียงของ เพื่อสร้างรายได้สู่ชุมชนอย่างยั่งยืน	เพื่อให้ประชาชนได้รับความสะดวกและปลอดภัยในการสัญจรไปมา และเพื่อเป็นการส่งเสริมการพัฒนาเขตเศรษฐกิจพิเศษ	ก่อสร้างถนน คสล. จำนวน 2 จุด จุดที่ 1. กว้าง 4 ม. หนา 0.15 ม.ยาว 1,100 ม. จุดที่ 2. กว้าง 4 ม. หนา 0.15 ม. ยาว 200 ม.	-	-	3,000,000	-	-	ปริมาณงานเป็นไปตามแบบและประมาณการ	ประชาชนได้รับความสะดวกและปลอดภัยในการสัญจรไปมา และมีส่วนร่วมส่งเสริมการพัฒนาเขตเศรษฐกิจพิเศษ	อบจ.ชร. และกรมส่งเสริมการปกครอง ,กรมโยธาธิการ การประมง

ที่	โครงการ	วัตถุประสงค์	เป้าหมาย (ผลผลิตของโครงการ)	งบประมาณและที่ผ่านมา					ตัวชี้วัด (KPI)	ผลที่คาดว่าจะ จะได้รับ	หน่วยงานที่จะ ขอประสาน
				2566	2567	2568	2569	2570			
3	ก่อสร้างสะพาน คสล. ข้ามห้วยดอนที่ หมู่ที่ 3 บ้านดอนที่	เพื่อให้ประชาชนได้รับความ สะดวก รวดเร็ว และ ปลอดภัย	ก่อสร้างสะพาน คสล. ข้ามห้วยดอนที่ หมู่ที่ 3 บ้านดอนที่	-	2,000,000	-	-	-	ปริมาณงานเป็นไปตาม แบบและประมาณการ	ประชาชนได้รับ ความสะดวก รวดเร็ว และปลอดภัย	กรมส่งเสริมการ ปกครอง
4	ก่อสร้างลานกีฬา อเนกประสงค์ (บ้านเมืองกาญจน์)	เพื่อให้ประชาชนมีสถานที่ ทำกิจกรรมสาธารณะ และ ออกกำลังกายที่เหมาะสม	ก่อสร้างลานกีฬา อเนกประสงค์ (ในพื้นที่หมู่ที่ 2)	-	-	-	2,000,000	-	ปริมาณงานเป็นไปตาม แบบและประมาณการ	ประชาชนมีสถานที่ ทำกิจกรรมสาธารณะ และออกกำลังกายที่	กรมส่งเสริมการ ปกครอง
5	ก่อสร้างถังเก็บน้ำขนาด 150 ลบ.ม.	เพื่อแก้ไขปัญหาภัยแล้ง ให้แก่ประชาชนในพื้นที่	ถังเก็บน้ำขนาด 150 ลบ.ม. จำนวน 4 ถัง	2,200,000	-	-	-	-	ปริมาณงานเป็นไปตาม แบบและประมาณการ	ประชาชนมีน้ำใช้ ในช่วงฤดูแล้ง	กรมส่งเสริมการ ปกครอง และ
6	ขุดอ่างเก็บน้ำ (ต้นน้ำห้วยตุ้) หมู่ที่ 5 บ้านสองพี่น้อง	เพื่อพัฒนาแหล่งน้ำเพื่อการ อุปโภคบริโภค และ การเกษตร	ขุดอ่างเก็บน้ำ (ต้นน้ำห้วยตุ้)	-	-	-	2,000,000	-	ปริมาณงานเป็นไปตาม แบบและประมาณการ	ประชาชนมีน้ำเพื่อ การอุปโภค บริโภค และการเกษตรตลอดปี	กรมส่งเสริมการ ปกครอง และ กรมชลประทาน
8	ก่อสร้างอ่างเก็บน้ำ หมู่ที่ 7 บ้านห้วยเย็น	เพื่อป้องกันและแก้ไข ปัญหาภัยแล้ง	ก่อสร้างอ่างเก็บน้ำ	-	-	-	-	2,000,000	ปริมาณงานเป็นไปตาม แบบและประมาณการ	ประชาชนมีน้ำเพื่อ การอุปโภค บริโภค และการเกษตรตลอดปี	กรมส่งเสริมการ ปกครอง และ กรมชลประทาน
5								-			
รวม				4,600,000	2,000,000	3,000,000	4,000,000	2,000,000			

- ก. ยุทธศาสตร์จังหวัดที่ 2 การส่งเสริมการผลิตสินค้าเกษตรคุณภาพมาตรฐานสากลและเป็นมิตรกับสิ่งแวดล้อม
 ยุทธศาสตร์จังหวัดที่ 3 การดำรงฐานวัฒนธรรมล้านนา เพื่อเพิ่มมูลค่าการท่องเที่ยวเชิงวัฒนธรรม เชิงนิเวศ และเชิงสุขภาพ
- ข. ยุทธศาสตร์การพัฒนาของ อปท. ในเขตจังหวัด ที่ 2 การพัฒนาเศรษฐกิจและการท่องเที่ยว

2. ยุทธศาสตร์การพัฒนาด้านเศรษฐกิจและการท่องเที่ยว

2.1 แผนงานสร้างความเข้มแข็งของชุมชน

ที่	โครงการ	วัตถุประสงค์	เป้าหมาย (ผลผลิตของโครงการ)	งบประมาณและที่ผ่านมา					ตัวชี้วัด (KPI)	ผลที่คาดว่าจะได้รับ	หน่วยงานที่จะ ขอประสาน
				2566	2567	2568	2569	2570			
1	พัฒนาการท่องเที่ยว การค้า การบริการชุมชน เชิงเกษตร และวัฒนธรรม	เพื่อส่งเสริมการท่องเที่ยว ตำบลริมโขง	ผู้เข้าร่วมโครงการ จำนวน 1,000 คน	1,000,000	1,000,000	1,000,000	1,000,000	1,000,000	การดำเนินโครงการ เป็นไปตามเป้าหมาย	จำนวนนักท่องเที่ยว ที่เพิ่มมากขึ้น	อบจ.ชร.
2	อบรมส่งเสริมพัฒนา กลุ่มอาชีพ	เพื่อส่งเสริมการประกอบ อาชีพ	ผู้เข้าร่วมโครงการ จำนวน 1,000 คน	1,000,000	1,000,000	1,000,000	1,000,000	1,000,000	การดำเนินโครงการ เป็นไปตามเป้าหมาย	ประชาชนมีทักษะอาชีพ มากขึ้น	อบจ.ชร.
รวม				2,000,000	2,000,000	2,000,000	2,000,000	2,000,000			

2.2 แผนงานอุตสาหกรรมและการโยธา

ที่	โครงการ	วัตถุประสงค์	เป้าหมาย (ผลผลิตของโครงการ)	งบประมาณและที่ผ่านมา					ตัวชี้วัด (KPI)	ผลที่คาดว่าจะได้รับ	หน่วยงานที่จะ ขอประสาน
				2566	2567	2568	2569	2570			
1	โครงการปรับปรุงจุดชมวิว ห้วยทรายมา	เพื่อให้แหล่งท่องเที่ยวใน ตำบลมีความพร้อมในการ ต้อนรับนักท่องเที่ยว	ปรับปรุงจุดชมวิว ห้วยทรายมา	2,000,000	2,000,000	2,000,000	2,000,000	2,000,000	จุดชมวิวห้วยทรายมา มีความพร้อมในการ ต้อนรับนักท่องเที่ยว	แหล่งท่องเที่ยวในตำบล มีความพร้อมในการ ต้อนรับนักท่องเที่ยว	อบจ.ชร.
รวม				2,000,000	2,000,000	2,000,000	2,000,000	2,000,000			

0

- ก. ยุทธศาสตร์จังหวัดที่ 5 การจัดการทรัพยากรธรรมชาติและสิ่งแวดล้อมให้ดำรงความสมบูรณ์ยั่งยืน
 ข. ยุทธศาสตร์การพัฒนาของ อปท. ในเขตจังหวัด ที่ 3 การพัฒนาการศึกษาและการสาธารณสุข

5. ยุทธศาสตร์การบริหารจัดการทรัพยากรธรรมชาติและสิ่งแวดล้อมให้สมบูรณ์ยั่งยืน

5.1 แผนงานอุตสาหกรรมและการโยธา

ที่	โครงการ	วัตถุประสงค์	เป้าหมาย (ผลผลิตของโครงการ)	งบประมาณและที่ผ่านมา					ตัวชี้วัด (KPI)	ผลที่คาดว่าจะได้รับ	หน่วยงานที่จะ ขอประสาน
				2566	2567	2568	2569	2570			
	ก่อสร้างเขื่อนกันตลิ่ง ลำน้ำโขง	เพื่อป้องกันการพังทลาย ของตลิ่งลำน้ำโขง	ก่อสร้างเขื่อนกันตลิ่ง ลำน้ำโขง	10,000,000	10,000,000	10,000,000	10000000	10000000	ความยาวของ เขื่อนกันตลิ่งที่ก่อสร้าง	พื้นที่ริมตลิ่งไม่ถูกน้ำกัด เซาะเสียหาย	โยธาธิการ และการ ประมง
1	ก่อสร้างถนนตามแนวตลิ่ง ในตำบลริมโขง	เพื่อให้ประชาชนได้รับความ สะดวก รวดเร็วและ ปลอดภัยในการคมนาคม	ก่อสร้างถนนตามแนวตลิ่ง	10,000,000	10,000,000	10,000,000	1,000,000	10,000,000	เป็นไปตามแบบและ การประมาณการ	เพื่อให้ประชาชนได้รับ ความสะดวก รวดเร็ว และปลอดภัยในการ คมนาคม	โยธาธิการ และผังเมือง
รวม				20,000,000	20,000,000	20,000,000	20,000,000	20,000,000			

บัญชีครุภัณฑ์
แผนพัฒนาท้องถิ่น พ.ศ.2566 - 2570
องค์การบริหารส่วนตำบลริมโขง อำเภอเชียงของ จังหวัดเชียงราย

ที่	แผนงาน	หมวด	ประเภท	เป้าหมาย	งบประมาณและที่ผ่านมา					หน่วยงาน รับผิดชอบหลัก
					2566	2566	2566	2566	2566	
1	บริหารงานทั่วไป	ครุภัณฑ์	ครุภัณฑ์ คอมพิวเตอร์	<u>เครื่องคอมพิวเตอร์ สำหรับงานสำนักงาน</u> จำนวน 2 เครื่อง (ราคาตามเกณฑ์ราคากลางและคุณลักษณะ พื้นฐานครุภัณฑ์คอมพิวเตอร์ของกระทรวง เทคโนโลยีสารสนเทศและการสื่อสาร ฉบับเดือนพฤษภาคม 2563)	17,000	17,000	-	-	-	สำนักปลัด
2	บริหารงานทั่วไป	ครุภัณฑ์	ครุภัณฑ์ คอมพิวเตอร์	<u>เครื่องสำรองไฟฟ้า ขนาด 1 kVA</u> จำนวน 2 เครื่อง (ราคาตามเกณฑ์ราคากลางและคุณลักษณะ พื้นฐานครุภัณฑ์คอมพิวเตอร์ของกระทรวง เทคโนโลยีสารสนเทศและการสื่อสาร ฉบับเดือนพฤษภาคม 2563)	5,800	5,800	-	-	-	สำนักปลัด
3	บริหารงานทั่วไป	ครุภัณฑ์	ครุภัณฑ์ คอมพิวเตอร์	<u>เครื่องพิมพ์ Multifunction แบบฉีดหมึก</u> <u>พร้อมติดตั้งถังหมึกพิมพ์ (Ink Tank Printer)</u> จำนวน 2 เครื่อง (ราคาตามเกณฑ์ราคากลางและคุณลักษณะ พื้นฐานครุภัณฑ์คอมพิวเตอร์ของกระทรวง เทคโนโลยีสารสนเทศและการสื่อสาร ฉบับเดือนพฤษภาคม 2563)	7,500	7,500	-	-	-	สำนักปลัด

ที่	แผนงาน	หมวด	ประเภท	เป้าหมาย	งบประมาณและที่ผ่านมา					หน่วยงาน รับผิดชอบหลัก
					2566	2566	2566	2566	2566	
4	บริหารงานทั่วไป	ครุภัณฑ์	ครุภัณฑ์สำนักงาน	เก้าอี้ สำนักงาน จำนวน 5 ตัว (ราคาตามท้องตลาด)	3,000	3,000	3,000	-	-	สำนักปลัด
5	บริหารงานทั่วไป	ครุภัณฑ์	ครุภัณฑ์งานบ้าน งานครัว	เครื่องซักผ้า แบบธรรมดา ขนาด 15 กิโลกรัม จำนวน 1 เครื่อง (ราคาตามบัญชีราคามาตรฐานครุภัณฑ์ ของสำนักมาตรฐานงบประมาณ ๑)	18,000	-	-	-	-	สำนักปลัด
6	บริหารงานทั่วไป	ครุภัณฑ์	ครุภัณฑ์ คอมพิวเตอร์	<u>เครื่องคอมพิวเตอร์ สำหรับงานสำนักงาน</u> จำนวน 2 เครื่อง (ราคาตามเกณฑ์ราคากลางและคุณลักษณะ พื้นฐานครุภัณฑ์คอมพิวเตอร์ของกระทรวง เทคโนโลยีสารสนเทศและการสื่อสาร ฉบับเดือนพฤษภาคม 2563)	17,000	17,000	-	-	-	กองคลัง
7	บริหารงานทั่วไป	ครุภัณฑ์	ครุภัณฑ์ คอมพิวเตอร์	<u>เครื่องสำรองไฟฟ้า ขนาด 1 kVA</u> จำนวน 2 เครื่อง (ราคาตามเกณฑ์ราคากลางและคุณลักษณะ พื้นฐานครุภัณฑ์คอมพิวเตอร์ของกระทรวง เทคโนโลยีสารสนเทศและการสื่อสาร ฉบับเดือนพฤษภาคม 2563)	5,800	2,800	-	-	-	กองคลัง

ที่	แผนงาน	หมวด	ประเภท	เป้าหมาย	งบประมาณและที่ผ่านมา					หน่วยงาน รับผิดชอบหลัก
					2566	2566	2566	2566	2566	
8	บริหารงานทั่วไป	ครุภัณฑ์	ครุภัณฑ์ คอมพิวเตอร์	<u>เครื่องพิมพ์ Multifunction แบบฉีดหมึก พร้อมติดตั้งถังหมึกพิมพ์ (Ink Tank Printer)</u> จำนวน 2 เครื่อง (ราคาตามเกณฑ์ราคากลางและคุณลักษณะ พื้นฐานครุภัณฑ์คอมพิวเตอร์ของกระทรวง เทคโนโลยีสารสนเทศและการสื่อสาร ฉบับเดือนพฤษภาคม 2563)	7,500	7,500	-	-	-	กองคลัง
9	บริหารงานทั่วไป	ครุภัณฑ์	ครุภัณฑ์ สำนักงาน	เก้าอี้ สำนักงาน จำนวน 5 ตัว (ราคาตามท้องตลาด)	3,000	3,000	3,000	-	-	กองคลัง
10	อุตสาหกรรม และการโยธา	ครุภัณฑ์	ครุภัณฑ์ คอมพิวเตอร์	<u>เครื่องคอมพิวเตอร์ สำหรับงานสำนักงาน</u> จำนวน 2 เครื่อง (ราคาตามเกณฑ์ราคากลางและคุณลักษณะ พื้นฐานครุภัณฑ์คอมพิวเตอร์ของกระทรวง เทคโนโลยีสารสนเทศและการสื่อสาร ฉบับเดือนพฤษภาคม 2563)	17,000	17,000	-	-	-	กองช่าง
11	บริหารงานทั่วไป	ครุภัณฑ์	ครุภัณฑ์ คอมพิวเตอร์	<u>เครื่องสำรองไฟฟ้า ขนาด 1 kVA</u> จำนวน 2 เครื่อง (ราคาตามเกณฑ์ราคากลางและคุณลักษณะ พื้นฐานครุภัณฑ์คอมพิวเตอร์ของกระทรวง เทคโนโลยีสารสนเทศและการสื่อสาร ฉบับเดือนพฤษภาคม 2563)	5,800	5,800	-	-	-	กองช่าง

ที่	แผนงาน	หมวด	ประเภท	เป้าหมาย	งบประมาณและที่ผ่านมา					หน่วยงาน รับผิดชอบหลัก
					2566	2566	2566	2566	2566	
12	บริหารงานทั่วไป	ครุภัณฑ์	ครุภัณฑ์ คอมพิวเตอร์	เครื่องพิมพ์ Multifunction แบบฉีดหมึก พร้อมติดตั้งถังหมึกพิมพ์ (Ink Tank Printer) จำนวน 2 เครื่อง (ราคาตามเกณฑ์ราคากลางและคุณลักษณะ พื้นฐานครุภัณฑ์คอมพิวเตอร์ของกระทรวง เทคโนโลยีสารสนเทศและการสื่อสาร ฉบับเดือนพฤษภาคม 2563)	7,500	7,500	-	-	-	กองช่าง
รวม					114,900	93,900	6,000	-	-	

ส่วนที่ส่วนที่ ๔ การติดตามและ ประเมินผล

๑. การติดตามและประเมินผลยุทธศาสตร์

แนวทางการพิจารณาการติดตามและประเมินผลแผนพัฒนาท้องถิ่นตามระเบียบกระทรวงมหาดไทยว่าด้วยการจัดทำแผนพัฒนาขององค์กรปกครองส่วนท้องถิ่น พ.ศ. ๒๕๔๘ (แก้ไขเพิ่มเติม ฉบับที่ ๒ พ.ศ. ๒๕๕๙) เป็นแบบที่กำหนดให้คณะกรรมการติดตาม และประเมินผลแผนพัฒนาท้องถิ่น ดำเนินการให้คะแนน ตามเกณฑ์ที่กำหนดไว้ ซึ่งเป็น ส่วนหนึ่งของการติดตามและประเมินผลแผนพัฒนา โดยดำเนินการให้ แล้วเสร็จภายในหกสิบวัน นับแต่วันที่ประกาศใช้ งบประมาณรายจ่าย มีรายละเอียด ดังนี้

๑. แนวทางการพิจารณาการติดตามและประเมินผลยุทธศาสตร์เพื่อความสอดคล้องแผนพัฒนาท้องถิ่น ห้าปี ประกอบด้วย

๑.๑ ข้อมูลสภาพทั่วไปและข้อมูลพื้นฐานขององค์กรปกครองส่วนท้องถิ่น ๒๐ คะแนน

๑.๒ การวิเคราะห์สถานการณ์และศักยภาพ ๑๕ คะแนน

๑.๓ ยุทธศาสตร์ ๖๕ คะแนน ประกอบด้วย

(๑) ยุทธศาสตร์ขององค์กรปกครองส่วนท้องถิ่น ๑๐ คะแนน

(๒) ยุทธศาสตร์ขององค์กรปกครองส่วนท้องถิ่นในเขตจังหวัด ๑๐ คะแนน

(๓) ยุทธศาสตร์จังหวัด ๑๐ คะแนน

(๔) วิสัยทัศน์ ๕ คะแนน

(๕) กลยุทธ์ ๕ คะแนน

(๖) เป้าประสงค์ของแต่ละประเด็นกลยุทธ์ ๕ คะแนน

(๗) จุดยืนทางยุทธศาสตร์ ๕ คะแนน

(๘) แผนงาน ๕ คะแนน

(๙) ความเชื่อมโยงของยุทธศาสตร์ในภาพรวม ๕ คะแนน

(๑๐) ผลผลิต/โครงการ ๕ คะแนน

คะแนนรวม ๑๐๐ คะแนน เกณฑ์ที่ควรได้เพื่อให้เกิดความสอดคล้องและขับเคลื่อนการ พัฒนาท้องถิ่น ของ
องค์กรปกครองส่วนท้องถิ่น ไม่ควรน้อยกว่าร้อยละ ๘๐ (๘๐ คะแนน)

๒. แนวทางการพิจารณาการติดตามและประเมินผลโครงการเพื่อความสอดคล้องแผนพัฒนาท้องถิ่นห้า ปี ประกอบด้วย

๒.๑ การสรุปสถานการณ์การพัฒนา ๑๐ คะแนน

๒.๒ การประเมินผลการนำแผนพัฒนาท้องถิ่นสี่ปีไปปฏิบัติในเชิงปริมาณ ๑๐ คะแนน

๒.๓ การประเมินผลการนำแผนพัฒนาท้องถิ่นสี่ปีไปปฏิบัติในเชิงคุณภาพ ๑๐ คะแนน

๒.๔ ยุทธศาสตร์และแผนงาน ๑๐ คะแนน

๒.๕ โครงการพัฒนา ๖๐ คะแนน ประกอบด้วย

- (๑) ความชัดเจนของชื่อโครงการ ๕ คะแนน
- (๒) กำหนดวัตถุประสงค์สอดคล้องกับโครงการ ๕ คะแนน
- (๓) เป้าหมาย (ผลผลิตของโครงการ) มีความชัดเจนนำไปสู่การตั้งงบประมาณได้ถูกต้อง ๕ คะแนน
- (๔) โครงการมีความสอดคล้องกับแผนยุทธศาสตร์ชาติ ๒๐ ปี ๕ คะแนน
- (๕) เป้าหมาย (ผลผลิตของโครงการ) มีความสอดคล้องกับแผนพัฒนาเศรษฐกิจและสังคมแห่งชาติ ฉบับที่ ๑๒ ๕ คะแนน
- (๖) โครงการมีความสอดคล้องกับ Thailand ๔.๐ ๕ คะแนน
- (๗) โครงการสอดคล้องกับยุทธศาสตร์จังหวัด ๕ คะแนน
- (๘) โครงการแก้ไขปัญหาความยากจนหรือการเสริมสร้างให้ประเทศชาติมั่นคง มั่งคั่ง ยั่งยืน ภายใต้หลักปรัชญา ๕ คะแนน
- (๙) งบประมาณ มีความสอดคล้องกับเป้าหมาย (ผลผลิตของโครงการ) ๕ คะแนน
- (๑๐) มีการประมาณการราคาถูกต้องตามหลักวิธีการงบประมาณ ๕ คะแนน
- (๑๑) มีการกำหนดตัวชี้วัด (KPI) และสอดคล้องกับวัตถุประสงค์และผลที่คาดว่าจะได้รับ ๕ คะแนน
- (๑๒) ผลที่คาดว่าจะได้รับ สอดคล้องกับวัตถุประสงค์ ๕ คะแนน

คะแนนรวม ๑๐๐ คะแนน เกณฑ์ที่ควรได้เพื่อให้เกิดความสอดคล้องและขับเคลื่อนการพัฒนาท้องถิ่นขององค์กรปกครองส่วนท้องถิ่น ไม่ควรน้อยกว่าร้อยละ ๘๐ (๘๐ คะแนน)

๓. แนวทางการพิจารณาการติดตามและประเมินผลยุทธศาสตร์เพื่อความสอดคล้องแผนพัฒนาท้องถิ่นห้า ปีขององค์กรปกครองส่วนท้องถิ่น ประเด็นการพิจารณา

๑. ข้อมูลสภาพทั่วไปและข้อมูลพื้นฐานขององค์กรปกครองส่วนท้องถิ่น ๒๐
๒. การวิเคราะห์สถานการณ์และศักยภาพ ๑๕
๓. ยุทธศาสตร์ ประกอบด้วย ๖๕
 - ๓.๑ ยุทธศาสตร์ขององค์กรปกครองส่วนท้องถิ่น (๑๐)
 - ๓.๒ ยุทธศาสตร์ขององค์กรปกครองส่วนท้องถิ่นในเขตจังหวัด (๑๐)
 - ๓.๓ ยุทธศาสตร์จังหวัด (๑๐)
 - ๓.๔ วิสัยทัศน์ (๕)
 - ๓.๕ กลยุทธ์ (๕)
 - ๓.๖ เป้าประสงค์ของแต่ละประเด็นกลยุทธ์ (๕)
 - ๓.๗ จุดยืนทางยุทธศาสตร์ (๕)
 - ๓.๘ แผนงาน (๕)

๓.๙ ความเชื่อมโยงของยุทธศาสตร์ในภาพรวม (๕)

๓.๑๐ ผลผลิต/โครงการ (๕) รวมคะแนน ๑๐๐

๒. การติดตามและประเมินผลโครงการ

องค์การบริหารส่วนตำบลริมโขง ใช้การติดตามและประเมินผลโครงการ โดยใช้ตัวแบบวัดผลในเชิงปริมาณ และ คุณภาพ ตามที่จะกล่าวต่อไปในหัวข้อที่ ๓.๑ และมีหลักการประเมินผลโครงการที่สำคัญ คือ การติดตามและประเมินผลโครงการว่าบรรลุวัตถุประสงค์ที่กำหนดไว้ในโครงการทุกประการหรือไม่อย่างไร

๓. สรุปผลการพัฒนาท้องถิ่นในภาพรวม

๓.๑ การวัดผลในเชิงปริมาณและเชิงคุณภาพ

โดยใช้แบบสำหรับติดตามและประเมินผลเชิงปริมาณและคุณภาพ

(๑) แบบตัวบ่งชี้การปฏิบัติงาน (Performance Indicators)

(๒) แบบบัตรคะแนน (Scorecard Model) หรือ Scorecard Model ของ Kaplan & Norton

(๓) แบบมุ่งวัดผลสัมฤทธิ์ (Result Framework Model (RF))

(๔) แบบเชิงเหตุผล (Logical Model)

(๕) แบบวัดกระบวนการปฏิบัติงาน (Process Performance Measurement System (PPMS))

(๖) แบบการประเมินโดยใช้วิธีการแก้ปัญหาหรือเรียนรู้จากปัญหาที่เกิดขึ้น หรือ Problem-Solving Method

(๗) แบบการประเมินแบบมีส่วนร่วม (Participatory Method)

(๘) แบบการประเมินผลกระทบ (Impact Evaluation)

(๙) แบบการประเมินความเสี่ยง (Risk Assessment Model)

(๑๐) แบบประเมินตนเอง (Self-Assessment Model)

(๑๑) แบบอื่นๆ ที่องค์กรปกครองส่วนท้องถิ่นกำหนดขึ้น ทั้งนี้ต้องอยู่ภายใต้กรอบข้อ (๑) – (๑๐) หรือเป็นแบบผสมก็ได้เชิงปริมาณ (Quantity) เชิงคุณภาพ (Quality) ผลที่ได้จริงๆคืออะไร ค่าใช้จ่าย (Cost) เวลา (Time) เป็นไป ตามที่กำหนดไว้หรือไม่ ประชาชนได้ประโยชน์อย่างไรหรือราชการได้ประโยชน์อย่างไร วัดผลนั้นได้หรือไม่ หรือวัดได้เท่าไร (Key Performance Indicator: KPIs) ผลกระทบ (Impact)

๔. ข้อเสนอแนะในการจัดทำแผนพัฒนาท้องถิ่นในอนาคต

๔.๑ ผลกระทบนำไปสู่ออนาคต (เช่น จะทำสนับสนุน ส่งเสริม ป้องกัน อย่างไร เป็นต้น)

ในทฤษฎีทางวิชาการการจัดการ ระบุว่า องค์กรต่างๆ ไม่ว่าจะ เป็นองค์กรภาครัฐหรือองค์กรภาคเอกชนจะพัฒนา เติบโตและอยู่รอดได้ต้องมีการปรับตัวให้เข้ากับการเปลี่ยนแปลงของสภาพแวดล้อมภายนอก ๔ ประการ (PEST) ตลอดเวลา ซึ่งประกอบไปด้วย

๑) สิ่งแวดล้อมด้านการเมือง (Political Environment)

๒) สิ่งแวดล้อมด้านเศรษฐกิจ (Economic Environment)

๓) สิ่งแวดล้อมด้านสังคม (Social Environment)

๔) สิ่งแวดล้อมด้านวิทยาการใหม่ๆ (Technology)

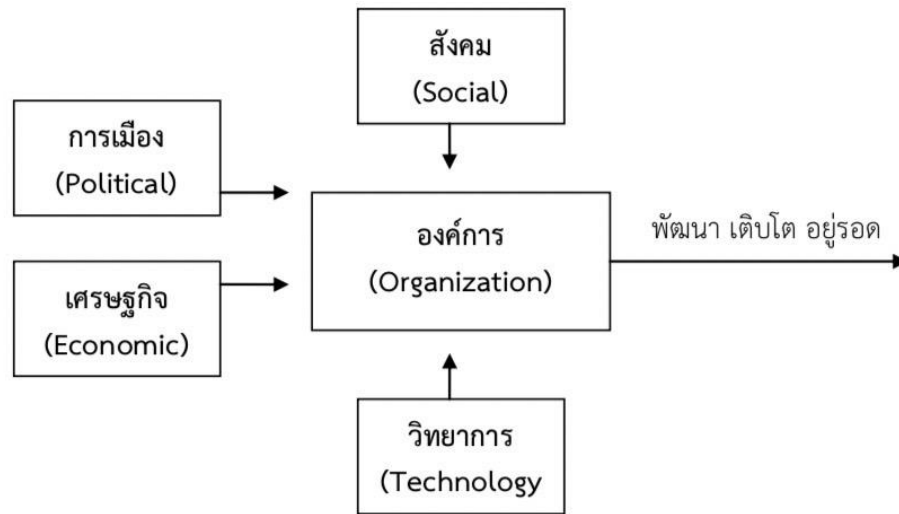

จากแผนภาพ องค์การบริหารส่วนตำบล มีฐานะเป็นองค์กรภาครัฐองค์กรหนึ่ง จึงมีความจำเป็นที่ จะต้องมีความสามารถในการปรับตัวให้เข้ากับการเปลี่ยนแปลงของสิ่งแวดล้อมต่างๆ ๔ ประการดังที่กล่าวมาแล้ว เพื่อให้ องค์การพัฒนา เติบโตและอยู่รอดต่อไปได้ วิสัยทัศน์ในการปฏิบัติงานในองค์กรปกครองส่วนท้องถิ่นต้องวิเคราะห์ ตามสิ่งแวดล้อมที่จะเปลี่ยนแปลงไปทั้ง ๔ ประการ ดังนี้

๑) การปรับตัวให้เข้ากับการเมือง (Political Environment) ที่เปลี่ยนแปลง

หากกล่าวถึงการปกครองของไทยในปัจจุบัน อาจแบ่งระดับการเมืองออกได้เป็น ๒ ระดับ ได้แก่ การเมืองระดับชาติ และการเมืองระดับท้องถิ่น การเมืองระดับชาติ ได้แก่ การเมืองระดับรัฐบาลสมาชิกสภาผู้แทนราษฎร สมาชิกวุฒิสภา ในส่วนของการเมืองระดับท้องถิ่นนั้นยังสามารถแบ่งแยกย่อยออกได้เป็นหลายประเภท เช่น การเมืองของ อบจ. เทศบาล หรือ อบต. หรือแม้กระทั่งการเมืองในระดับหมู่บ้านที่จะต้องมีการเลือกตั้งผู้ใหญ่บ้าน โดย ราษฎรในหมู่บ้านนั้นๆ เป็นต้น

ในสภาพข้อเท็จจริงปัจจุบันและผลงานวิจัยต่างๆที่เกี่ยวข้องต่างชี้ว่าการเมืองในระดับชาติ ยังมีอิทธิพล ต่อการเมืองในระดับท้องถิ่นอยู่หลายประการ เช่น การเลือกตั้งในระดับท้องถิ่นต้องอาศัยสภาพลักษณะของ พรรคการเมือง ระดับชาติเพื่อช่วยในการหาเสียง การให้เงินอุดหนุนเฉพาะกิจจากส่วนกลางมายังองค์กรปกครอง ส่วนท้องถิ่นโดยเลือก ให้เฉพาะท้องถิ่นที่เป็นพรรคพวกเดียวกันกับราชการส่วนกลาง เป็นต้น

ในอนาคต อำนาจหน้าที่และบทบาทของนักการเมืองท้องถิ่นและข้าราชการท้องถิ่นจะเป็นอย่างไร นั้น ส่วนหนึ่งก็ขึ้นอยู่กับสิ่งแวดล้อมทางการเมืองโดยเฉพาะอย่างยิ่งอิทธิพลจากการเมืองระดับชาติซึ่งถ่ายทอด ออกมาเป็น นโยบายของรัฐที่มีต่อ อบต. ซึ่งมักสลับสับเปลี่ยนกันเป็น ๒ กรณี กล่าวคือ การรวมอำนาจการปกครอง (Centralization) หรือ การกระจายอำนาจการปกครอง (Decentralization) ดังนั้น ผู้ที่จะปฏิบัติงานใน อบต. จึง

จำเป็นที่จะต้องทราบความเคลื่อนไหวของนโยบายรัฐอยู่ตลอดเวลา เพื่อบริหารจัดการ อปท.ให้เข้ากับสภาวการณ์ดังกล่าวที่เปลี่ยนแปลงอยู่ตลอดเวลา

ในส่วนของปัจจัยการเมืองระดับท้องถิ่นด้วยกันเองนั้น ทุกฝ่าย ที่เกี่ยวข้องจะต้องเข้าใจบทบาทหน้าที่ ของตนเอง ซึ่งโดยหลักการแล้วการตัดสินใจกำหนดนโยบายควรเป็นหน้าที่ของฝ่ายการเมืองท้องถิ่น ทุกฝ่าย ควรต้องรู้ ความเคลื่อนไหวและการเปลี่ยนแปลงของการเมืองท้องถิ่นในทุกระดับทั้งระดับ อบจ . เทศบาล อบต.และระดับหมู่บ้าน เพราะการเมืองท้องถิ่นเหล่านี้มีความเชื่อมโยงสัมพันธ์กันและจะต้องมีผลกระทบต่อ อปท. ไม่ทางตรงก็ทางอ้อม ข้าราชการท้องถิ่นควรพยายามปรับข้อเท็จจริงในท้องถิ่นให้เข้ากับระเบียบกฎหมายของรัฐ ซึ่งในบางครั้งระเบียบ กฎหมายอาจไม่เหมาะสมกับสภาพปัญหาและความต้องการของคนในท้องถิ่นก็ต้อง เป็นหน้าที่ของ ข้าราชการท้องถิ่น ที่ จะประยุกต์ใช้กฎหมาย ให้สามารถใช้ได้จริงตามสภาพและบริบทแวดล้อมของท้องถิ่นนั้นๆ จึงจะได้ชื่อว่าเป็นนักบริหาร การเปลี่ยนแปลง(Change Agent) อย่างแท้จริง

๒) การปรับตัวเข้ากับเศรษฐกิจ (Economic Environment) ที่เปลี่ยนแปลง

เมื่อสภาพเศรษฐกิจโดยรวมของประเทศไม่ดี ทำให้ประชาชนยากจนเพิ่มขึ้นเป็นสาเหตุของปัญหาอื่นๆ ที่กระทบต่อ อปท. ตามมา ไม่ว่าจะเป็นปัญหายาเสพติด ปัญหาโสเภณีเด็ก ปัญหาประชาชนเรียกร้องในสิ่งที่สามารถแก้ไขเฉพาะหน้ามากกว่าสิ่งที่แก้ไขปัญหาลำบากอย่างยั่งยืน เช่น ต้องการผ้าห่มกันหนาวฟรี เสื้อกันหนาวฟรี และของ ฟรีอื่นๆ จากอปท . เป็นต้น ซึ่งสวนทางกับระเบียบกฎหมายและการตรวจสอบอย่างเข้มข้นของสำนักงานตรวจเงินแผ่นดิน ที่พยายามจำกัดขอบเขตการตัดสินใจขององค์กรปกครองส่วนท้องถิ่นในเรื่องของการแจกของให้แก่ราษฎรอีกปัญหาหนึ่งประชาชนอาจขาดการมีส่วนร่วมทางการเมืองกับ อปท. เพราะต้องเอาเวลาไปทำงานหา เงิน เพื่อปากท้องของตนเองก่อน หรือบางครั้งอาจมีส่วนร่วมแค่การรับเงินแล้วไปลงคะแนนเสียงเลือกตั้งรวมตลอด ถึงปัญหาความยากจนของประชาชนจะสร้างความเข้มแข็งให้กับนโยบายประชานิยมไปโดยปริยายซึ่ง อาจส่งผลกระทบในทางลบในระยะยาว โดยเฉพาะอย่างยิ่งเป็นการส่งเสริมลักษณะนิสัยการพึ่งพิงรัฐอยู่ตลอดเวลาของ ประชาชน เป็นต้น

ดังนั้น การสร้างกระบวนทัศน์ (Paradigm) ทางความคิดให้แก่ประชาชนตามหลัก “ตนเป็นที่พึ่งแห่ง ตน” และ “ปรัชญาเศรษฐกิจพอเพียง ” ควรเป็นสิ่งสำคัญที่นักบริหารงาน อปท. ควรให้ความสนใจที่จะส่งเสริมและ พัฒนาในประเด็นนี้

๓) การปรับตัวเข้ากับสังคม (Social Environment) ที่เปลี่ยนแปลง

ชุมชนแต่ละชุมชนมีสภาพทางสังคมและวัฒนธรรมที่แตกต่างกัน ดังนั้น การปฏิบัติงานในแต่ละพื้นที่ก็ ต้องเผชิญกับสภาพทางสังคมและวัฒนธรรมที่แตกต่างกัน เช่น บางพื้นที่อาจเป็นสังคมของคนพุทธ บางพื้นที่อาจเป็น สังคมของคนคริสต์หรืออิสลาม บางพื้นที่เป็นสังคมปทุมภูมิ (ชุมชนชนบท) บางพื้นที่เป็นสังคมทฤษฎีภูมิ (ชุมชนในเมือง) บางพื้นที่ประชาชนให้ความร่วมมือกับกิจกรรมของ อปท.เป็นอย่างดี บางพื้นที่ประชาชนขาดความร่วมมือ บางพื้นที่อาจ เป็นสังคมที่ประกอบด้วยชนเผ่าต่างๆ มากมาย เป็นต้น

สภาพของสังคมไทยมักเป็นสังคมอุปถัมภ์ ผู้บริหารท้องถิ่นอาจมีแนวโน้มที่จะตัดสินใจกำหนดนโยบายไป ตอบสนองต่อกลุ่มญาติพี่น้องของตน กลุ่มอื่นที่แพ้การเลือกตั้งเมื่อไม่ได้รับการตอบสนองก็หาทางโจมตี

ก่อให้เกิดความขัดแย้งที่รุนแรงขึ้นในสังคมท้องถิ่นมากกว่าในอดีต ดังนั้น บุคลากรใน อบต. จึงจำเป็นที่จะต้องเข้าใจผลกระทบที่มาจากสาเหตุการกระจายอำนาจสู่ท้องถิ่นที่ส่งผลโดยตรงต่อความสามัคคีในสังคมท้องถิ่นยุคปัจจุบัน ต้องมีความสามารถ บริหารงานบนความขัดแย้งในสังคม เพราะคงไม่มีสังคมใดในประเทศไทยที่จะมีคนที่ชอบสิ่งที่ไม่เหมือนๆ กันได้หมด การปฏิบัติงานทุกอย่างย่อมมีการเห็นด้วย ไม่เห็นด้วย ต่อ ต้าน และไม่ต่อต้าน อยู่คู่กับสังคมประชาธิปไตยเสมอสำคัญ เพียงแต่ว่าจะสามารถลดระดับหรือแก้ไขความขัดแย้งที่รุนแรงนั้นได้อย่างไร

๔) การปรับตัวเข้ากับวิทยาการใหม่ๆ (Technology) ที่เปลี่ยนแปลง

ในปัจจุบันกรมส่งเสริมการปกครองท้องถิ่นมีนโยบายส่งเสริมการพัฒนาบุคลากรโดยการฝึกอบรมอยู่เป็นประจำ เช่น การฝึกอบรมการใช้คอมพิวเตอร์โปรแกรมต่างๆ การฝึกอบรมการจัดทำเว็บไซต์องค์กร เป็นต้น ประกอบกับกรมส่งเสริมฯ มีเว็บไซต์เผยแพร่ข้อมูลข่าวสารต่างๆ ที่จำเป็นและเกี่ยวข้องกับการปฏิบัติงานของ อบต. ที่ ปรับปรุงให้ทันสมัยอยู่ทุกวัน เช่น การเผยแพร่หนังสือสั่งการต่างๆ ผ่านช่องทางการสารบรรณอิเล็กทรอนิกส์ เป็นต้น หากพนักงานท้องถิ่นให้ความสำคัญในการอ่านหนังสือสั่งการของกรมส่งเสริมฯ ทางอินเทอร์เน็ตอยู่เป็นประจำ ก็จะมา ซึ่งการบริหารงานที่มีประสิทธิภาพและไม่ขัดต่อระเบียบ กฎหมาย หนังสือสั่งการที่เปลี่ยนแปลงไปอยู่ตลอดเวลา

๔.๒ ข้อสังเกต ข้อเสนอแนะ ผลจากการพัฒนา (รวมถึงองค์ประกอบสำคัญของข้อมูลเพื่อนำไปสู่ข้อเสนอแนะ เป็นต้น)

องค์การบริหารส่วนตำบลริมโขงมีข้อสังเกต ข้อเสนอแนะ ผลจากการพัฒนาโดยอิงการคาดการณ์การพัฒนา ต่างๆ อยู่ภายใต้สิ่งแวดล้อมภายนอกต่างๆ ดังต่อไปนี้

๑) การเปลี่ยนแปลงในประเทศที่จะส่งผลกระทบต่อ อบต.

- รัฐธรรมนูญฉบับใหม่จะส่งผลกระทบต่อองค์กรปกครองส่วนท้องถิ่นอย่างไร
- แนวโน้มการยกฐานะจาก อบต. เป็นเทศบาลทั่วประเทศ
- แนวโน้มการควบรวมองค์กรปกครองส่วนท้องถิ่น
- การเพิ่มขึ้นหรือลดลงของการจัดสรรเงินงบประมาณให้ อบต.

๒) การเปลี่ยนแปลงในระดับภูมิภาคที่จะส่งผลกระทบต่อ อบต.

AEC หรือ Asean Economics Community คือการรวมตัวของชาติในอาเซียน ๑๐ ประเทศ โดยมี ไทย พม่า ลาว เวียดนาม มาเลเซีย สิงคโปร์ อินโดนีเซีย ฟิลิปปินส์ กัมพูชา บรูไน เพื่อที่จะให้มีผลประโยชน์ทางเศรษฐกิจร่วมกัน จะมีรูปแบบคล้ายๆ กลุ่ม Euro Zone นั้นเอง จะทำให้มีผลประโยชน์ อำนาจต่อรองต่างๆ กับคู่ค้าได้มากขึ้น และการนำเข้า ส่งออกของชาติในอาเซียนก็จะเสรี ยกเว้นสินค้าบางชนิดที่แต่ละประเทศอาจจะขอไว้ไม่ลดภาษีนำเข้า (เรียกว่าสินค้าอ่อนไหว)

Asean จะรวมตัวเป็น ประชาคมเศรษฐกิจอาเซียนและมีผลเป็นรูปธรรม ณ วันที่ ๓๑ ธันวาคม ๒๕๕๘ ณ วัน นั้นจะทำให้ภูมิภาคนี้เปลี่ยนไปอย่างมาก โดย AEC Blueprint (แบบพิมพ์เขียว) หรือแนวทางที่จะให้ AEC เป็นไป คือ

๑. การเป็นตลาดและฐานการผลิตเดียวกัน
๒. การเป็นภูมิภาคที่มีขีดความสามารถในการแข่งขันสูง
๓. การเป็นภูมิภาคที่มีการพัฒนาทางเศรษฐกิจที่เท่าเทียมกัน
๔. การเป็นภูมิภาคที่มีการบูรณาการเข้ากับเศรษฐกิจโลก

จากการที่องค์การบริหารส่วน ตำบลริมโขงได้กำหนดยุทธศาสตร์การพัฒนา ไว้จำนวน ๘ ยุทธศาสตร์ ดังนั้น จึงวิเคราะห์การเปลี่ยนแปลงในระดับภูมิภาค หรือ การเข้าสู่ AEC ที่จะส่งผลกระทบต่อองค์การบริหารส่วน ตำบลริมโขง ในยุทธศาสตร์ต่างๆ ดังนี้

๑. ยุทธศาสตร์การพัฒนาด้านโครงสร้างพื้นฐาน

การเข้าสู่ประชาคมเศรษฐกิจอาเซียน (AEC) ของไทย ทำให้องค์กรปกครองส่วนท้องถิ่นโดยเฉพาะอย่างยิ่งองค์การบริหารส่วนตำบลนาหม่อม ต้องให้ความสำคัญกับการพัฒนาโครงสร้างพื้นฐานเพื่อรองรับการหลั่งไหลเข้ามาของประชากรประเทศเพื่อนบ้านไม่ว่าจะเข้ามาในฐานะนักท่องเที่ยว คนทำงาน หรือการอื่นใด การพัฒนาโครงสร้าง พื้นฐานที่สำคัญ เช่น ถนน ป้ายจราจรที่มีภาษาอังกฤษและภาษาต่างประเทศที่จำเป็น เป็นต้น

๒. ยุทธศาสตร์การพัฒนาด้านสังคมและส่งเสริมคุณภาพชีวิต

ปัญหาสังคมจะรุนแรงถ้าไม่ได้รับการวางแผนที่ดี เนื่องจากจะมีขยะจำนวนมากมากขึ้น ปัญหาการแบ่ง ชนชั้น ถ้าคนไทยทำงานกับคนต่างชาติที่ด้อยกว่า อาจมีการแบ่งชนชั้นกันได้จะมีชุมชนสลัมเกิดขึ้น และอาจมีพม่า ทาว์น ลาวทาว์น กัมพูชาทาว์น ปัญหาอาชญากรรมจะรุนแรง สถิติการก่ออาชญากรรมจะเพิ่มขึ้นอย่างมากจากชนชั้นที่มีปัญหา คนจะทำผิดกฎหมายมากขึ้นเนื่องจากไม่รู้กฎหมาย

๓. ยุทธศาสตร์การพัฒนาด้านการจัดระเบียบชุมชนสังคมและความสงบเรียบร้อย

การเข้าสู่ประชาคมเศรษฐกิจอาเซียน (AEC) ของไทย ทำให้องค์กรปกครองส่วนท้องถิ่นโดยเฉพาะอย่างยิ่งองค์การบริหารส่วนตำบลริมโขง ให้ความสำคัญกับการจัดระเบียบชุมชนสังคมและความสงบเรียบร้อยมากขึ้น เนื่องจากกฎหมายและวัฒนธรรมของแต่ละชนชาติอาจมีความแตกต่างกัน ดังนั้น อาจมีการฝ่าฝืนกฎหมายจากชาว ต่างประเทศในไทยมากขึ้นทั้งโดยตั้งใจและความไม่รู้กฎหมาย อีกทั้ง อาจเกิดปัญหาอาชญากรรม ยาเสพติดเพิ่มมากขึ้น จากการหลั่งไหลของแรงงานต่างด้าวที่เข้ามาทำงานในไทยมากขึ้น

๔. ยุทธศาสตร์การพัฒนาด้านการวางแผนการส่งเสริมการลงทุนพาณิชย์ยกรรมและการท่องเที่ยว

องค์การบริหารส่วนตำบลริมโขง ต้องเร่งบูรณาการร่วมกับแหล่งท่องเที่ยวในพื้นที่ รวมทั้งร่วมบูรณาการการทำงานกับโรงแรมรีสอร์ท ที่พักในพื้นที่ เพื่อพัฒนาไปสู่ความยั่งยืนของแหล่งท่องเที่ยวดังกล่าว

๕. ยุทธศาสตร์การพัฒนาด้านการบริหารจัดการและการอนุรักษ์ทรัพยากรธรรมชาติและสิ่งแวดล้อม

การบุกรุกพื้นที่ป่าอาจมีมากขึ้น ด้วยสาเหตุทั้งที่เกิดจากคนไทยและชาวต่างชาติ สาเหตุที่เกิดจากคนไทยคือการเพิ่มขึ้นของจำนวนประชากรทำให้ที่ทำกินไม่เพียงพอต่อความต้องการ หรือการขายที่ดินให้นายทุนต่างชาติแล้วไม่มีที่ทำกินจึงต้องไปเปิดป่าใหม่ ส่วนสาเหตุจากชาวต่างชาติ อาจมีนายทุนเข้ามาทำลายทรัพยากรธรรมชาติและสิ่งแวดล้อม เช่น การตัดไม้เพื่อผลประโยชน์ทางเศรษฐกิจ การเข้าสัมปทานเหมืองแร่หรือทรัพยากรธรรมชาติที่สำคัญอื่นๆ มลพิษจากข้อเสียข้ามแดน เช่น อาจมีขยะข้ามแดน

๖. ยุทธศาสตร์การพัฒนาด้านการศึกษา ศาสนา และวัฒนธรรม

การศึกษา

ภาษาอังกฤษยังเป็นภาษาที่คนไทยมีความเชี่ยวชาญในการสื่อสารน้อยกว่าประเทศอื่นๆ ในอาเซียน ดังนั้น องค์การบริหารส่วนตำบลริมโขง จึงได้เริ่มต้นสนับสนุน ส่งเสริมการนำครูชาวต่างชาติจากมูลนิธิ กระจกเงา เข้า มาสอนภาษาอังกฤษโดยการให้อยู่กินกับชาวบ้าน โรงเรียนในพื้นที่ เพื่อนำร่องไปสู่โครงการอื่นๆ ในการเร่งรัดพัฒนาให้ ประชาชนในพื้นที่มีทักษะในการสนทนาภาษาอังกฤษเพิ่มมากขึ้น

ศาสนา

อาจเกิดความขัดแย้งในการเผยแพร่ศาสนาของชาวต่างชาติที่เดินทางเข้ามาในไทยมากขึ้น เช่น อาจมี การเผยแพร่ศาสนาคริสต์ ศาสนาอิสลาม อาจมีการกระทบกระทั่งกันระหว่างผู้นับถือศาสนาที่แตกต่างกัน เช่น ชาวคริสต์เดินมาท่องเที่ยวในวัดที่เป็นแหล่งท่องเที่ยวและมีการลบลู่อย่างรู้เท่าไม่ถึงการณ์ เป็นต้น

วัฒนธรรม

ประชาสังคมและวัฒนธรรมอาเซียน (ASEAN SOCIO-CULTURAL COMMUNITY) มีแผนปฏิบัติการ ด้านสังคมและวัฒนธรรมอาเซียนระบุในแผนปฏิบัติการเวียงจันทน์ที่สำคัญ คือ การพัฒนามนุษย์และการสร้างอัตลักษณ์ อาเซียน ต้องสร้างความตระหนักรู้ถึงความแตกต่างในมรดกทางวัฒนธรรม เช่น มุสลิมมีอาหารที่เป็นข้อห้าม ตามธรรมเนียมบรูไนไม่มีการจับมือกับเพศตรงข้าม การใช้มือซ้ายในการส่งของหรือนามบัตรให้แก่ชาวมุสลิมถือเป็นสิ่งไม่สุภาพ เป็นต้น

๗. ยุทธศาสตร์การพัฒนาด้านสาธารณสุข

ปัญหาด้านสาธารณสุขที่สำคัญขณะนี้ไม่พ้น โรคติดต่อที่สำคัญ ไม่ว่าจะเป็น โรคเอดส์ ไข้เลือดออก SARs ไข้หวัดนกและโรคอื่นๆ ที่มีผลมาจากการเคลื่อนย้ายแรงงานเข้ามาในไทย การค้ามนุษย์และการท่องเที่ยวมีความเสี่ยงต่อการปนเปื้อน การแพร่ระบาดของโรคศัตรูพืชและโรคระบาดสัตว์

๘. ยุทธศาสตร์การพัฒนาด้านการเมืองและการบริหาร

ด้านการเมืองในระดับชาติอาจยังความขัดแย้งด้านการเมืองระหว่างรัฐสมาชิกด้วยตนเอง รวมทั้ง ปัญหาการก่อการร้ายที่เป็นผลมาจากการเมือง ซึ่งประเทศใดประเทศหนึ่งไม่สามารถแก้ไขได้โดยลำพัง

การบริหารภาครัฐต้องเร่งรัดพัฒนาให้ตอบสนองการให้บริการ โดยเฉพาะอย่างยิ่งการให้บริการในด้าน การอนุญาต อนุมัติ ต่างๆ ซึ่งต้องมีคู่มือภาษาอังกฤษ จีน เป็นต้น เพื่อสื่อสารกับชาวต่างชาติที่ต้องการทำนิติกรรมต่างๆ ซึ่งเกี่ยวกับรัฐ เช่น การเสียภาษีบำรุงท้องที่ การเสียภาษีป้าย เป็นต้น อีกทั้งเจ้าหน้าที่ภาครัฐจำเป็นต้องพัฒนาการใช้ ภาษาอังกฤษให้อยู่ในระดับที่สื่อสารกับผู้ใช้บริการที่เป็นชาวต่างชาติ