

# ข้อมูลหมู่บ้าน บ้านสองพี่น้อง หมู่ที่ ๕ ต.ริมโขง อ.เชียงของ จ.เชียงราย



แผนพัฒนาหมู่บ้านสองพี่น้อง หมู่ที่ 5  
ตำบลริมโขง อำเภอเชียงของ จังหวัดเชียงราย

ส่วนที่ 1 ข้อมูลทั่วไปของหมู่บ้าน

คำขวัญหมู่บ้าน

ขอข้อมูล

เป้าหมายการพัฒนาของหมู่บ้าน

ขอข้อมูล

1. ประวัติหมู่บ้าน

หมู่บ้านสองพี่น้องก่อตั้งตั้งแต่ปี พ.ศ.2455 โดยเริ่มแรกหมู่บ้านสองพี่น้อง มีจำนวน 5 ครัวเรือน ซึ่งเป็นกลุ่มลาหู่ขาวและเป็นกลุ่มแรกที่เข้ามาตั้งถิ่นฐาน โดยมีแสน เปาม่อนเป็นผู้ใหญ่บ้านคนแรก ตอนที่แสน เปาม่อนเป็นผู้ใหญ่บ้าน ชาวลาหู่ยังไม่ได้อาศัยอยู่ในพื้นที่ปัจจุบัน (ห้วยสา) ชาวลาหู่อาศัยอยู่ในป่า ซึ่งเป็นบริเวณพื้นที่ ต.เวียง ซึ่งเป็นพื้นที่สูง การเดินทางลำบาก ซึ่งปัจจุบันกลายเป็นสถานที่ทำการเกษตรของชาวบ้าน

สาเหตุที่ย้ายลงมาเนื่องจากในปี พ.ศ.2505 นายอำเภอทวี บำรุงพงษ์ นายอำเภอเชียงของ ในขณะนั้นมีคำสั่งให้ลาหู่ขาวกลุ่มนี้อพยพมาที่ราบต่ำกว่าเดิม (ห้วยสาปัจจุบัน) ด้วยเหตุผลจากนโยบายปราบปรามฝิ่น ซึ่งระบอบหนักในขนาดนั้น ต่อมาก็มีลาหู่แดง ลาหู่ดำ และลาหู่เหลือง อพยพมาจากประเทศพม่า กับประเทศลาว เข้ามาอยู่ในหมู่บ้านตามลำดับ โดยชื่อหมู่บ้านสองพี่น้องมาจากการที่มี 2 พี่น้องมาสร้างบ้านอยู่หมู่บ้านแห่งนี้ แยกกันอยู่คนละที่ คือ ห้วยตุ้กับห้วยสา จึงทำให้เป็นที่มาของชื่อ บ้านสองพี่น้อง จนถึงปัจจุบัน

ปัจจุบันหมู่บ้านสองพี่น้องมีการแบ่งพื้นที่อยู่อาศัยเป็นสองกลุ่ม คือ กลุ่มห้วยสา (บ้านหลัก) เป็นชาวลาหู่ และกลุ่มห้วยตุ้ (บ้านบริวาร) เป็นชาวอาข่า ไทลื้อ และ ไทใหญ่

เดิมบ้านสองพี่น้อง อยู่ในเขต ต.เวียง เป็น ม.15 บ้านสองพี่น้อง ต.เวียง และในปี พ.ศ.2533 ได้แยกออกจาก ต.เวียง เป็นหมู่บ้านสองพี่น้อง ม.5 ต.ริมโขง อ.เชียงของ จ.เชียงราย (ประกาศในราชกิจจานุเบกษา เล่ม 107 ตอนที่ 170 วันที่ 12 กันยายน 2533)

## เหตุการณ์สำคัญ

พ.ศ. 2455	ชาติพันธุ์ลาหู่ชาว จำนวน 5 ครัวเรือน เข้ามาอยู่อาศัยในบริเวณพื้นที่หมู่บ้านปัจจุบัน
พ.ศ. 2505	นายอำเภอทวิ บำรุงพงษ์ นายอำเภอเชียงของ มีคำสั่งให้อพยพมาอยู่ที่ราบต่ำกว่าเดิม (ห้วยสาปัจจุบัน) ด้วยเหตุผลจากนโยบายปราบปรามฝิ่น ซึ่งระบาดหนักในขนาดนั้น
พ.ศ. 2505	ลาหู่แดง ลาหู่ดำ และลาหู่เหลือง อพยพมาจากประเทศพม่า กับประเทศลาว เข้ามาอยู่ในหมู่บ้านตามลำดับ
พ.ศ. 2526	เกิดอัคคีภัยครั้งใหญ่ในชุมชน ต้นเพลิงมาจากคอกที่อยู่ใกล้ๆโรงเรียนบ้านสองพี่น้องในปัจจุบัน ช่วงที่เกิดเหตุการณ์เป็นช่วงกลางวันของวันหนึ่งในเดือนเมษายน ช่วงนั้นชาวลาหู่ส่วนใหญ่ออกไปทำไร่เกลือแต่ผู้สูงอายุและเด็กที่อาศัยอยู่ในชุมชน เพลิงลุกไหม้อย่างรวดเร็ว ข้าวของเครื่องใช้บ้านเรือนเสียหายทั้งหมด
พ.ศ. 2533	แยกออกจาก ต.เวียง (เดิมเป็น ม.15 ต.เวียง) เป็นหมู่บ้านสองพี่น้อง ม.5 ต.ริมโขง อ.เชียงของ จ.เชียงราย (ประกาศในราชกิจจานุเบกษา เล่ม 107 ตอนที่ 170 วันที่ 12 กันยายน 2533)
พ.ศ. 2535	1. ก่อตั้งโรงเรียนบ้านสองพี่น้อง 2. ก่อตั้งศูนย์การเรียนชุมชนชาวไทยภูเขา แม่ฟ้าหลวง บ้านสองพี่น้อง (ห้วยสา)
พ.ศ. 2538	สร้างโบสถ์คริสต์ ห่อมห้วยสา ก่อนหน้านี้จะสร้างโบสถ์คริสต์ มีมิชชันนารีเข้ามาเผยแผ่ศาสนาคริสต์ นิกายแป๊ปติสต์ให้กับชาวบ้าน ซึ่งชาวลาหู่บางส่วนให้ความสนใจศาสนาคริสต์นิกายดังกล่าว และเปลี่ยนจากนับถือผีบรรพบุรุษ หันมานับถือศาสนาคริสต์ เนื่องจากศาสนาคริสต์นิกายแป๊ปติสต์ไม่มีพิธีกรรมอะไรที่ซับซ้อนเหมือนกันนับถือผีบรรพบุรุษ
พ.ศ. 2539	ก่อตั้งศูนย์พัฒนาเด็กเล็กบ้านสองพี่น้อง
พ.ศ. 2543	มีการสร้างสำนักสงฆ์ ห่อมห้วยสา แต่ไม่ได้รับความสนใจจากชาวลาหู่เท่าที่ควร ส่งผลให้ในบางช่วงสำนักสงฆ์ไม่มีพระจำพรรษาอยู่ที่สำนักสงฆ์

## 2. แผนที่หมู่บ้าน

ห้วยตุ้

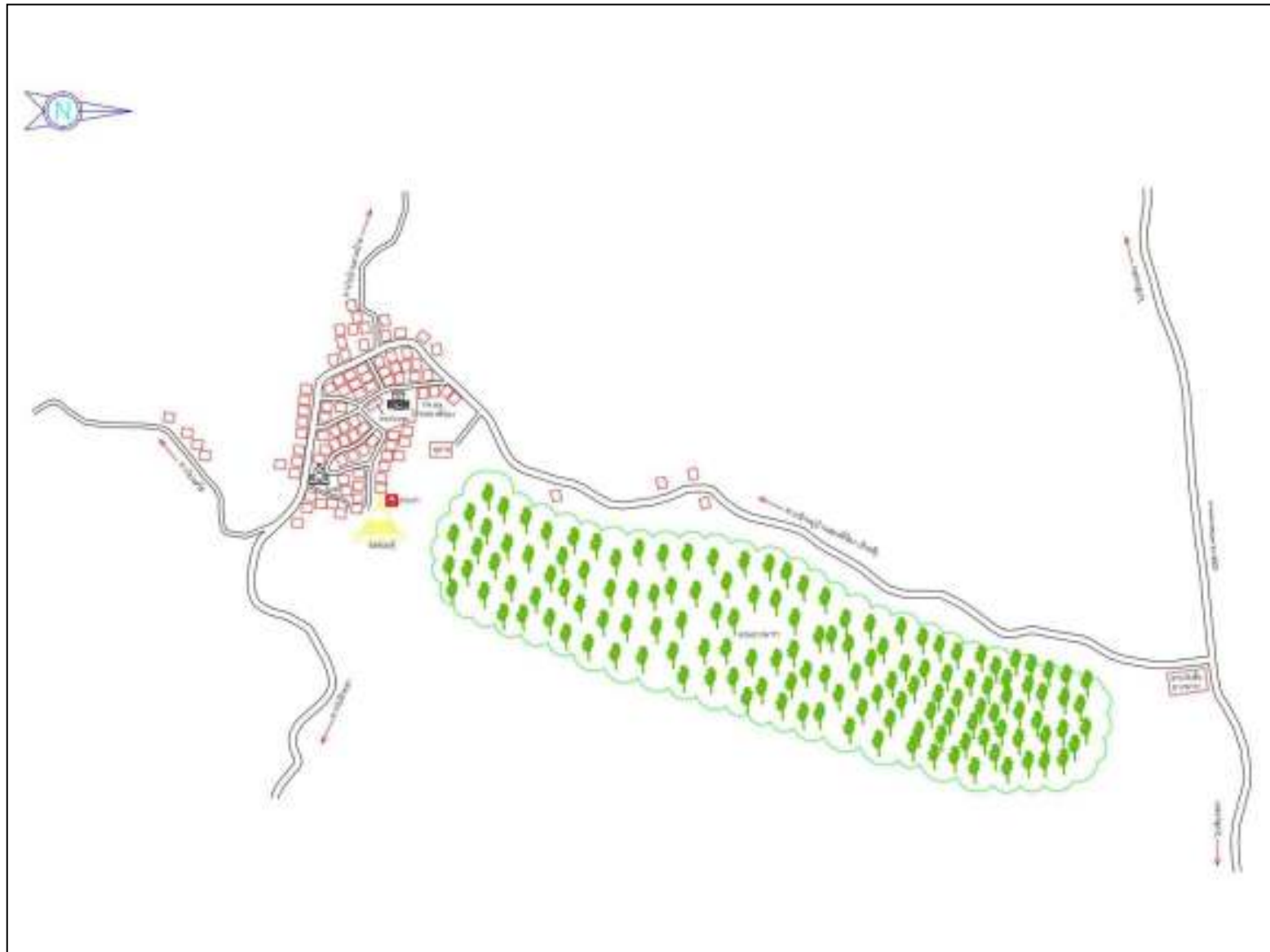



ท้ายสา

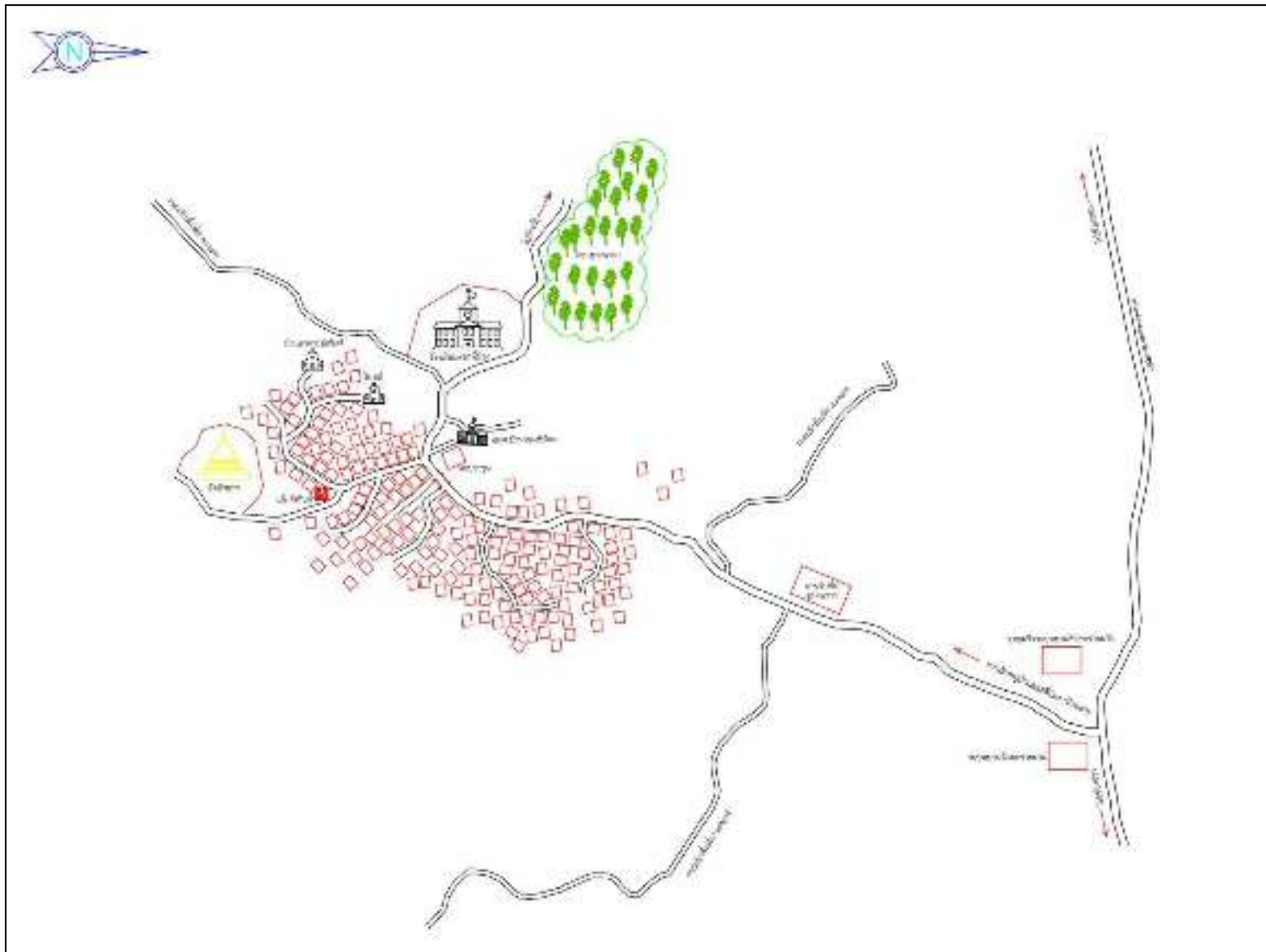

### 3. อาณาเขตและลักษณะภูมิประเทศ

#### อาณาเขต

บ้านสองพี่น้อง หมู่ที่ 5 ตั้งอยู่ในตำบลริมโขง อำเภอเชียงของ จังหวัดเชียงราย ห่างจากอำเภอเชียงของ ประมาณ 44 กิโลเมตร ห่างจากจังหวัดเชียงรายประมาณ 96 กิโลเมตร มีอาณาเขตติดต่อ ดังนี้

ทิศเหนือ	ติดต่อกับ	สาธารณรัฐประชาธิปไตยประชาชนลาว แม่น้ำโขงเป็นเส้นกั้นอาณาเขต
ทิศใต้	ติดต่อกับ	หมู่บ้านกัวกาญจน์ หมู่ 6 ตำบลริมโขง
ทิศตะวันออก	ติดต่อกับ	หมู่บ้านเมืองกาญจน์ หมู่ 2 ตำบลริมโขง หมู่บ้านใหม่เจริญ หมู่ 4 ตำบลริมโขง
ทิศตะวันตก	ติดต่อกับ	หมู่บ้านหาดบ้าย หมู่ 1 ตำบลริมโขง หมู่บ้านดอนที่ หมู่ 3 ตำบลริมโขง

#### ลักษณะภูมิประเทศ

เป็นพื้นที่ราบสูงสลับกับภูเขา มีพื้นที่ราบลุ่มเพียงเล็กน้อย

พื้นที่ทั้งหมด.....ไร่ หรือ.....ตารางกิโลเมตร

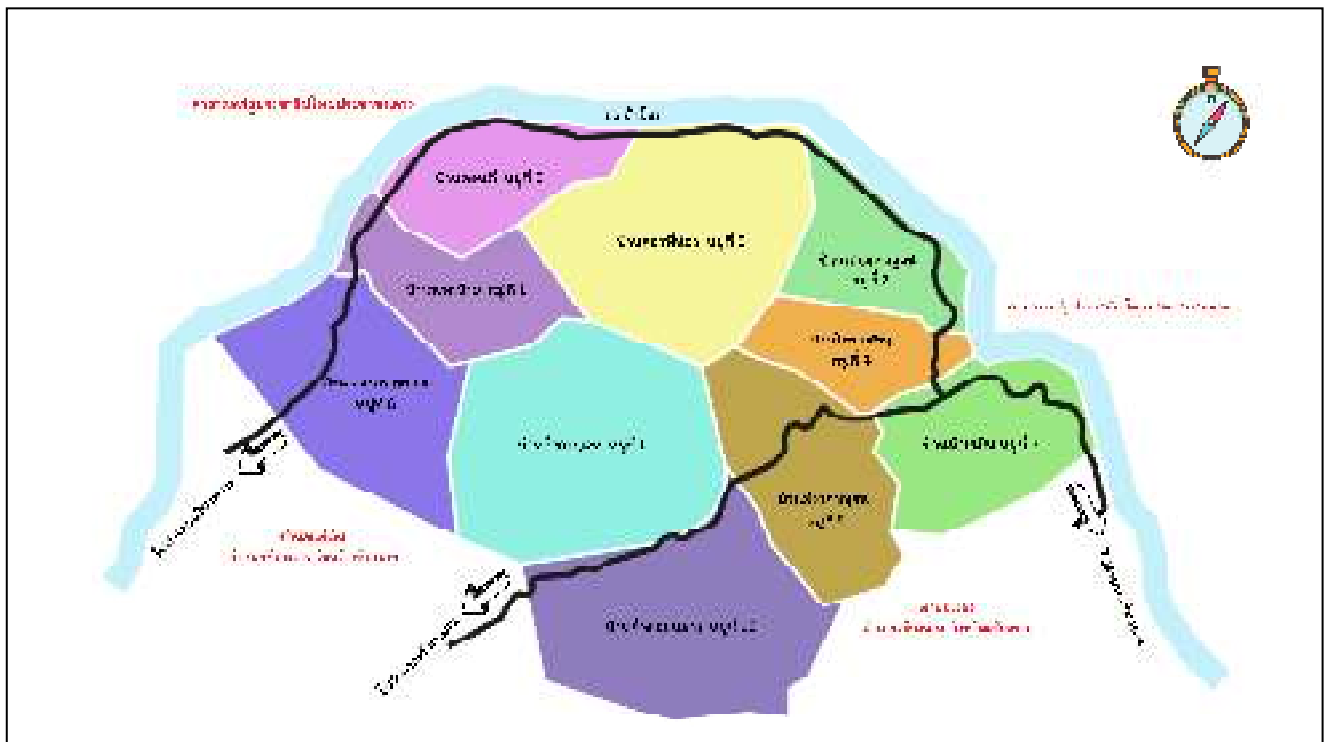

## ลักษณะภูมิอากาศ

สภาพภูมิอากาศเป็นแบบมรสุมกึ่งเขตร้อน (Semi - Tropical Climate) โดยได้รับอิทธิพลจากลมมรสุมตะวันตกเฉียงใต้ ในช่วงฤดูฝน และลมมรสุมตะวันออกเฉียงเหนือ ในฤดูหนาว โดยมีปริมาณน้ำฝนมากที่สุด ในเดือน สิงหาคม ในฤดูหนาวมีอุณหภูมิต่ำสุด ในเดือน ธันวาคม เฉลี่ย 7.9 องศาเซลเซียส ในฤดูร้อนมีอุณหภูมิสูงสุดในเดือน เมษายน เฉลี่ย 40 องศาเซลเซียส ปริมาณน้ำฝนเฉลี่ยต่อปี 1,600 มิลลิเมตร ต่อปี

ฤดูฝน	อยู่ในช่วงเดือน	พฤษภาคม - ตุลาคม
ฤดูหนาว	อยู่ในช่วงเดือน	พฤศจิกายน - กุมภาพันธ์
ฤดูร้อน	อยู่ในช่วงเดือน	มีนาคม - เมษายน

ที่มา : สำนักอุทยานแห่งชาติ, กรมอุทยานแห่งชาติ สัตว์ป่า และพันธุ์พืช

## 4. รายชื่อบุคคลสำคัญ

### รายชื่อผู้ใหญ่บ้าน

ที่	ชื่อ - สกุล	ปีที่ดำรงตำแหน่ง
1.		
2.		
3.		
4.		

### รายชื่อผู้ดำรงตำแหน่งสมาชิกสภา อบต.ริมโขง

	ชื่อ - สกุล	ระยะเวลาการดำรงตำแหน่ง	หมายเหตุ
1.	นายประยูร บรรพตพัฒนา	31 ก.ค. 2548 - พ.ศ.2552	ครบวาระ
2.	นายสะอาด แสงศรีจันทร์	31 ก.ค. 2548 - 30 ก.ค. 2552	ครบวาระ
3.	นายเวโรจน์ กุเลา	6 ก.ย. 2552 - 5 ก.ย. 2556	
4.	นายประยูร แสนเป่าม่อน	6 ก.ย. 2552 - 5 ก.ย. 2556	
5.	นายวีรภาพ บรรพตพัฒนา	6 ม.ค. 2556 - 5 ก.ย. 2556	ครบวาระ
6.	นายสะอาด แสงศรีจันทร์	19 ต.ค. 2556 - 18 ต.ค. 2556 19 ต.ค. 2560 - 30 ก.ย. 2564	ครบวาระ วาระพิเศษ คำสั่งหัวหน้า คสช.ที่ 1/2557
7.	นายเจตนา บรรพตพัฒนา	19 ต.ค. 2556 - 18 ต.ค. 2556 19 ต.ค. 2560 - 30 ก.ย. 2564	ครบวาระ ครบวาระ
8.	นายสุจิน สิทธิราช	28 พ.ย. 2564 - 27 พ.ย. 2568	ยังอยู่ในระหว่างการดำรงตำแหน่ง

5. จำนวนประชากร

หมู่ที่	บ้าน	ชาย	หญิง	รวม	ครัวเรือน
1	หาดบ้าย	270	325	595	369
2	เมืองกาญจน์	144	171	315	277
3	ดอนที่	243	282	525	290
4	ใหม่เจริญ	174	192	366	157
5	สองพี่น้อง	683	713	1,396	488
6	กิวกาญจน์	403	400	803	248
7	ห้วยเย็น	357	357	714	205
8	หาดทรายทอง	443	448	891	363
9	ม่วงกาญจน์	425	401	826	173
10	กิวดอยหลวง	384	357	741	109
		<b>3,526</b>	<b>3,646</b>	<b>1,172</b>	<b>2,679</b>

ข้อมูล ณ วันที่ 31 กรกฎาคม 2566  
ที่มา : <https://stat.bora.dopa.g>

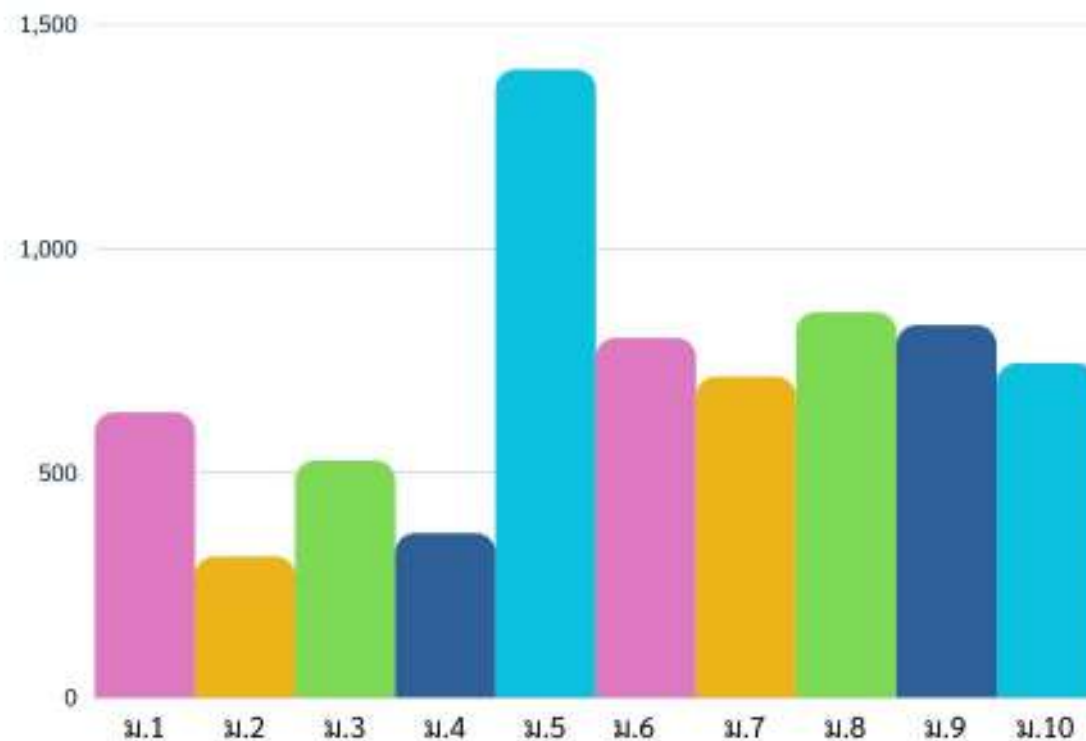



ประชากรหมู่ที่ 5 บ้านสองพี่น้อง จำแนกตามช่วงอายุ

ช่วงอายุ (ปี)	ชาย (คน)	หญิง (คน)	รวม
0 - 2	24	30	54
3 - 6	41	26	67
7 - 15	113	109	222
16 - 22	71	76	147
23 - 45	257	266	523
46 - 59	106	108	214
60 ปีขึ้นไป	71	98	169
	<b>683</b>	<b>713</b>	<b>1,369</b>

ข้อมูล ณ วันที่ 31 กรกฎาคม 2566  
ที่มา : <https://stat.bora.dopa.g>

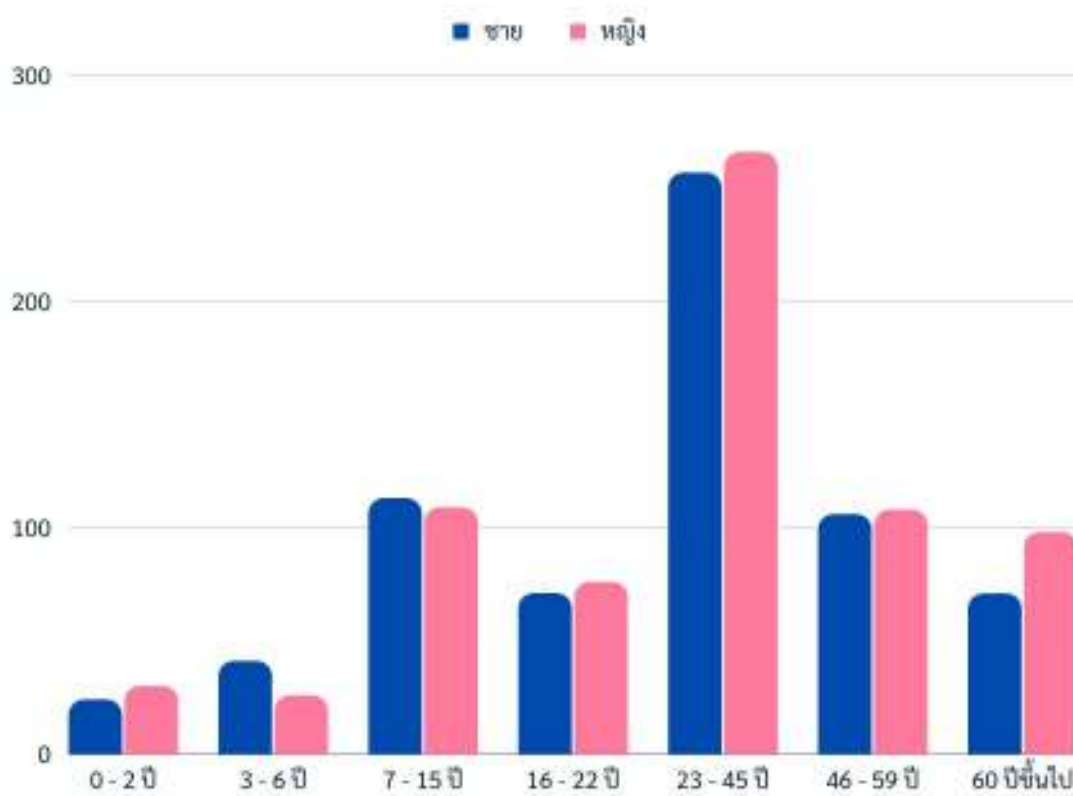

## 6. จำนวนผู้มีสิทธิเลือกตั้ง

หมู่ที่	บ้าน	จำนวนบ้าน (หลัง)	จำนวนผู้มีสิทธิ		
			ชาย (คน)	หญิง (คน)	รวม
1	หาดบ้าย	162	191	217	408
2	เมืองกาญจน์	99	127	131	258
3	ดอนที่	175	173	185	358
4	ใหม่เจริญ	86	131	138	269
5	สองพี่น้อง	319	382	367	749
6	กิ้วกาญจน์	137	253	245	498
7	ห้วยเย็น	147	198	180	378
8	หาดทรายทอง	261	299	271	570
9	ม่วงกาญจน์	144	259	247	506
10	กิ้วดอยหลวง	102	221	218	439
		<b>1,632</b>	<b>2,234</b>	<b>2,199</b>	<b>4,433</b>

 **อ้างอิงจาก** จำนวนผู้มีสิทธิเลือกตั้งสมาชิกสภาองค์การบริหารส่วนตำบล/นายกองค์การบริหารส่วนตำบลลริมโขง อำเภอเชียงของ จังหวัดเชียงราย (28 พฤศจิกายน 2564)

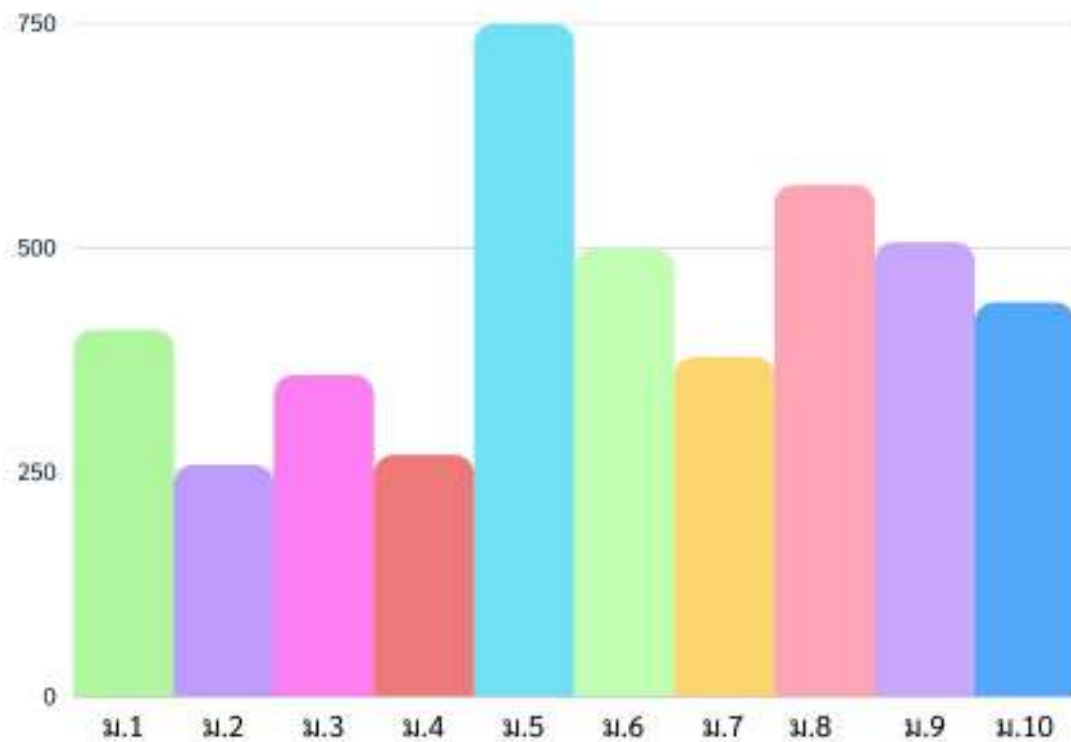

7. จำนวนผู้สูงอายุที่ได้รับเบี้ยยังชีพ (อายุ 60 ปี บริบูรณ์ขึ้นไป)

หมู่ที่	บ้าน	ชาย	หญิง	รวม
1	หาดบ้าย	54	54	108
2	เมืองกาญจน์	31	35	66
3	ดอนที่	40	45	85
4	ใหม่เจริญ	32	29	61
5	สองพี่น้อง	56	54	110
6	กิ้วกาญจน์	21	27	48
7	ห้วยเย็น	27	37	64
8	หาดทรายทอง	65	59	124
9	ม่วงกาญจน์	25	23	44
10	กิวดอยหลวง	20	23	43
		<b>371</b>	<b>386</b>	<b>757</b>

ข้อมูล ณ วันที่ 30 เมษายน 2566  
ที่มา : <http://welfare.dla.go.th/>

8.

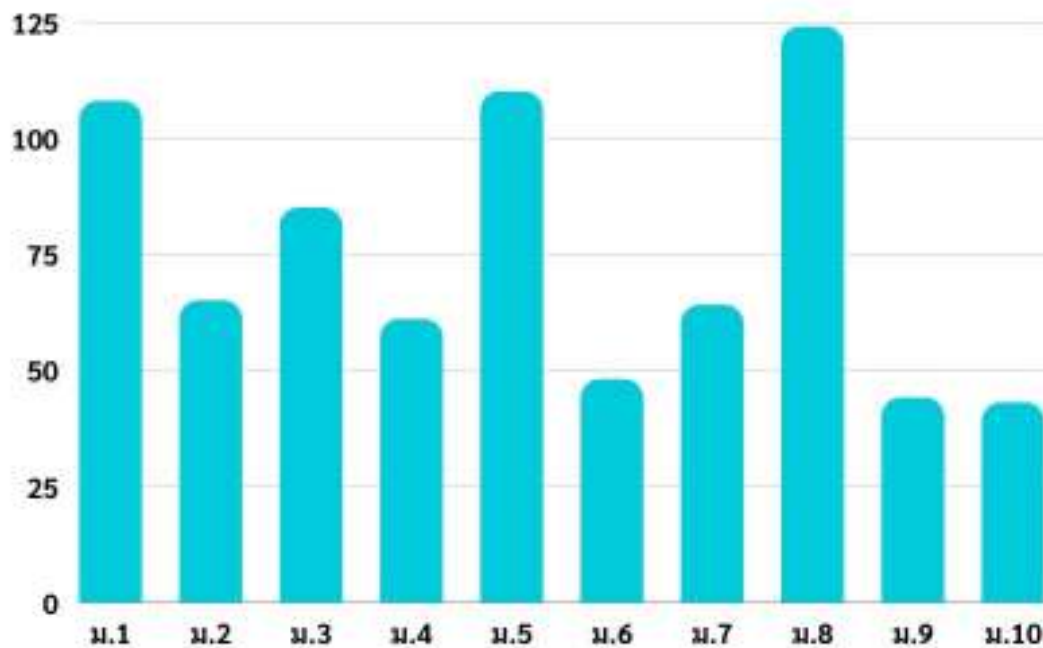

9. จำนวนคนพิการ

หมู่ที่	บ้าน	ชาย	หญิง	รวม
1	หาดบ้าย	6	13	19
2	เมืองกาญจน์	2	6	8
3	ดอนที่	6	5	11
4	ใหม่เจริญ	5	5	10
5	สองพี่น้อง	25	13	38
6	กิ้วกาญจน์	11	12	23
7	ห้วยเย็น	5	11	16
8	หาดทรายทอง	12	4	16
9	ม่วงกาญจน์	10	7	17
10	กิวดอยหลวง	10	15	25
		<b>92</b>	<b>91</b>	<b>183</b>

ข้อมูล ณ วันที่ 30 เมษายน 2566  
ที่มา : <http://welfare.dla.go.th/>

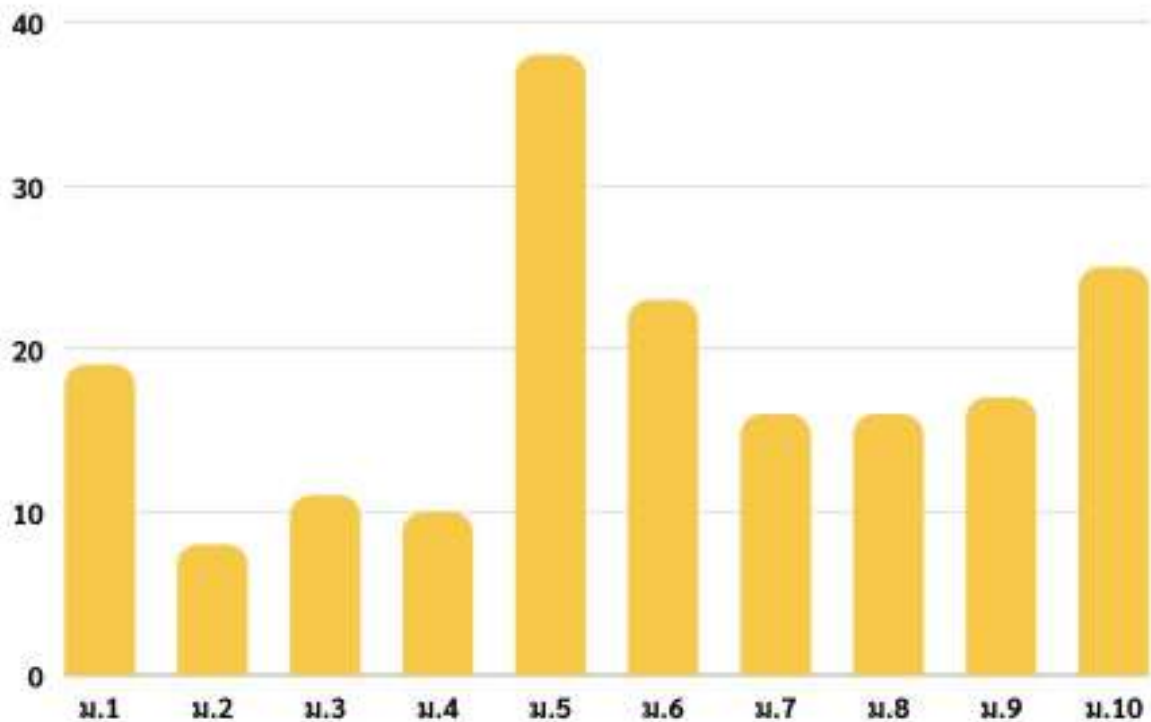

## 10. หน่วยงานในพื้นที่

### ห้วยสา

1. โรงเรียนบ้านสองพี่น้อง
2. ศพด.บ้านสองพี่น้อง
3. ศูนย์ กศน. (บ้านสองพี่น้อง)
4. วนอุทยานห้วยทรายมาฉาน
5. ฐานปฏิบัติการห้วยทรายมาฉาน  
(กองร้อยทหารพรานที่ 3106)

### ห้วยตุ้

1. รพสต.บ้านสองพี่น้อง

## 11. แหล่งประโยชน์ในพื้นที่

### ห้วยสา

1. วัดพระพุทธรบาทห้วยสา
2. โบสถ์คริสต์ (ห้วยสา)
3. ที่ทำการกำนันตำบลริมโขง
4. หอประชุมหมู่บ้าน
5. หอกระจายข่าวหมู่บ้าน
6. ฌาปนสถานห้วยสา (แบบฝัง)
7. ระบบประปาภูเขา
8. ระบบประปาหอสุง
9. จุดชมวิวนวนอุทยานห้วยทรายมาฉาน
10. ห้วยร้องฟาน
11. ห้วยพลอยรังสี

### ห้วยตุ้

1. วัดห้วยตุ้
2. โบสถ์คริสต์
3. หอประชุมหมู่บ้าน
4. ฌาปนสถานห้วยตุ้ (แบบฝัง)
5. ฌาปนสถานห้วยตุ้ (แบบเผา)
6. ระบบประปาภูเขา
7. ระบบประปาหอสุง
8. ห้วยตุ้
9. ศาลหลักเมือง



ข้อมูลแหล่งน้ำ

ที่		ม.1	ม.2	ม.3	ม.4	ม.5	ม.6	ม.7	ม.8	ม.9	ม.10
1.	แม่น้ำโขง	✓	✓	✓	✓	✓			✓		
2.	ห้วยปู่หน่อ		✓		✓						
3.	ห้วยเหี้ย		✓								
4.	ห้วยอ้อม		✓								
5.	ห้วยโตน		✓								
6.	ห้วยสองพี่น้อง		✓								
7.	หนองป่าช้า/หนองทหาร		✓		✓						
8.	ห้วยฝาย				✓						
9.	ห้วยกาญจน์				✓					✓	
10.	ห้วยกอสัก/ห้วยสัก				✓			✓			
11.	ห้วยโป่ง				✓						
12.	หนองต้นฝาด	✓		✓					✓		
13.	หนองไคร้/หนองอ้อ								✓		
14.	หนองซี้ไก่อ								✓		
15.	ห้วยตุ้			✓		✓					
16.	ห้วยร้องฟาน		✓								
17.	ห้วยคอยรังสี					✓					
18.	ห้วยครกเจือก					✓					
19.	ห้วยผากุบ			✓							
20.	ห้วยเจ้าจี			✓							
21.	ห้วยปู่คี่			✓							
22.	ห้วยเจ้าพ่อ			✓							
23.	ห้วยน้อยวัน			✓							
24.	ห้วยเย็น							✓			
25.	ห้วยทรายมาน							✓			
26.	ห้วยตานาย							✓			
27.	ห้วยยะเีย							✓			
28.	น้ำตกห้วยสา					✓					
29.	ประปาภูเขา	✓		✓		✓	✓	✓	✓	✓	✓
30.	ประปาผิวดิน	✓	✓	✓	✓				✓		
31.	ประปาหอสุง	✓	✓	✓	✓	✓			✓		
32.	อ่างเก็บน้ำบ้านเมืองกาญจน์		✓								
33.	อ่างเก็บน้ำห้วยดินดำ				✓						
34.	อ่างเก็บน้ำฝักตบ			✓							

## 11. ทุนหมู่บ้าน

- |  |                      |
|--|----------------------|
| 1. คณะกรรมการหมู่บ้าน                      | ชื่อประธานกลุ่ม..... |
| 2. คณะกรรมการประปาหมู่บ้าน                 | ชื่อประธานกลุ่ม..... |
| 3. คณะกรรมการพัฒนาสตรี/กลุ่มแม่บ้าน        | ชื่อประธานกลุ่ม..... |
| 4. กองทุนหมู่บ้าน                          | ชื่อประธานกลุ่ม..... |
| 5. กลุ่มผู้สูงอายุ                         | ชื่อประธานกลุ่ม..... |
| 6. กลุ่มออมทรัพย์                          | ชื่อประธานกลุ่ม..... |
| 7. กลุ่มฌาปนกิจสงเคราะห์                   | ชื่อประธานกลุ่ม..... |
| 8. ลูกเสือชาวบ้าน                          | ชื่อประธานกลุ่ม..... |
| 9. อาสาสมัครป้องกันภัยฝ่ายพลเรือน (อปพร.)  | ชื่อประธานกลุ่ม..... |
| 10. อาสาสมัครสาธารณสุขประจำหมู่บ้าน (อสม.) | ชื่อประธานกลุ่ม..... |
| 11. ชุติรักษาความปลอดภัยหมู่บ้าน (ชรบ.)    | ชื่อประธานกลุ่ม..... |

## 12. ทุนกลุ่มและองค์กรทางสังคม

- |                                    |                      |
|------------------------------------|----------------------|
| 1. กลุ่มยางพารา                    | ชื่อประธานกลุ่ม..... |
| 2. กลุ่มจักรสาน                    | ชื่อประธานกลุ่ม..... |
| 3. ผลิตภัณฑ์ถนอมกรรมชนเผ่า (ลาหู่) | ชื่อประธานกลุ่ม..... |

13. ปฏิทินผลิตผลทางการเกษตร

ที่	สินค้าเกษตร	กิจกรรม	ม.1	ม.2	ม.3	ม.4	ม.5	ม.6	ม.7	ม.8	ม.9	ม.10
1	ส้ม	เก็บเกี่ยวช่วง พ.ย. - ม.ค.	✓	✓	✓	✓	✓	✓	✓	✓	✓	✓
2	เงาะ	เก็บเกี่ยวช่วง พ.ย. - ม.ค.	✓	✓	✓	✓	✓	✓	✓	✓	✓	✓
3	ยางพารา	กรี๊ดทั้งปี หยุดกรี๊ดช่วงหน้าแล้งที่ยางพาราทิ้งใบ	✓	✓	✓	✓	✓	✓	✓	✓	✓	✓
4	ข้าวโพด	เริ่มปลูก พ.ย. - เก็บเกี่ยว ม.ค.	✓	✓	✓	✓	✓	✓	✓	✓	✓	✓
5	กระเจี๊ยบเขียว	เริ่มปลูก เม.ย. - เก็บเกี่ยว พ.ค.	✓	✓	✓	✓				✓		
6	ถั่วแขก	เริ่มปลูก ต.ค. - เก็บเกี่ยว ธ.ค.	✓	✓	✓	✓				✓		
7	ข้าวนาปี	ปลูกตั้งแต่ พ.ค. - ต.ค. และเก็บเกี่ยวสิ้นสุดไม่เกิน ก.ค.	✓	✓	✓	✓				✓		
8	ข้าวตอย	ปลูก มิ.ย. และเก็บเกี่ยวอีกครั้งในเวลาไม่เกิน 120 วัน หรือราวๆเดือนตุลาคม					✓	✓	✓		✓	✓
9	มะเขือเปราะ	เริ่มปลูก ม.ค. - เก็บเกี่ยวเดือน เม.ย. - พ.ค.	✓							✓		
10	ลำไย	เก็บเกี่ยว ก.ค.			✓		✓					
11	มะม่วง	เก็บเกี่ยว เม.ย. - มิ.ย.						✓				✓
12	มะไฟ	เก็บเกี่ยว มิ.ย.			✓	✓	✓		✓			

#### 14. ปฏิทินประเพณีวัฒนธรรม

ที่	ประเพณี	กิจกรรม	ม.1	ม.2	ม.3	ม.4	ม.5	ม.6	ม.7	ม.8	ม.9	ม.10
1	ทอสาຍບູູ ຈຸລຸຄືນ ຄົນໄທ້ອໂບຣາວນ (ພ.ຍ. - ຣ.ຄ.)	ເກັບຝ້າຍ ປັ່ນຝ້າຍ ການແສດສະສີເສຍ ການປະກວດຂນຜ່າ ຄນນຄນເດີນ	✓									
2	ເຂົ້າພຣຣາ (ແຣມ 1 ຄຳເດືອນ 8)	ແທ່ເຫີຍຈຳນຳພຣຣາ ຄວາຍຝ້າອາບ ນຳຝນ ທຳບູູ ຕັກບາຕຣ ຟັງຣຣມ	✓	✓	✓	✓				✓		
3	ອອກພຣຣາ (15 ຄຳເດືອນ 11)	ອຸທິສ່ວນບູູສ່ວນກຸສລໄຫ້ຜູ້ລຸ່ງລັບ ທຳບູູຕັກບາຕຣ ຟັງຣຣມ	✓	✓	✓	✓				✓		
4	ປະເພນີເທສົມມາສາຕີ (ຣຣມເດືອນ 4) (ຂ່ວງຫຼັງອອກພຣຣາ)	ປະເພນີການແສດສະຣຣມເຣື່ອງມາສາຕີ ຫຼືເວສສັນຣາຊາດ ທຳບູູຕັກບາຕຣ	✓	✓	✓	✓				✓		
5	ປີ່ໃໝ່ເມືອງ/ສງຣາຣນັດ (13-15 ເມ.ຍ.)	ທຳບູູຕັກບາຕຣ ສຣງນຳພຣະ ສຳຣັງເຈດີຍ໌ ຫຣາຍຣດນຳດຳຫົວ ເລ່ນສາດນຳ	✓	✓	✓	✓				✓		
6	ລອຍກຣທງ (ຂື້ນ 15 ຄຳ ເດືອນ 12)	ທຳບູູຕັກບາຕຣ ລອຍກຣທງ	✓	✓	✓	✓	✓			✓	✓	
7	ຄຣິສມາສັດ (25 ຣ.ຄ.)	ເຂົ້າໂບສັດ, ກິນເລີຍໄຊລິມຄລອງ, ຕດກຕ່ບຳນເຣືອນດ້ວຍໄຟປຣະດັບ					✓	✓	✓		✓	✓
8	ປີ່ໃໝ່ອຳຂຳ (ມ.ຄ. - ກ.ພ.)	ເສ່ນໄຫ້ບຣຣພຣູຣ ເລ່ນລູກຂ່ວງ ຕື່ມເລ້ຳ ເຕ່ນຣຳ ການຄລອງ					✓					
9	ປະເພນີໄລ້ຂັງຂຳ (ປລາຍ ສ.ຄ. - ຕັ້ນ ກ.ຍ.)	ຟີຣີເສ່ນໄຫ້ບຣຣພຣູຣ ການເລີຍໄຊລອງ ແລະການເຕ່ນຣຳ					✓					
10	ປີ່ໃໝ່ລາຫູ່ (ມ.ຄ. - ກ.ພ.)	ກິນວອ, ເຕ່ນຈະຄີ, ຕີລູກຂ່ວງ, ໂຍນລູກສະບຳ					✓					
11	ປີ່ໃໝ່ມັງ (ມ.ຄ. - ກ.ພ.)	ໂຍນລູກຂ່ວງ, ຕີລູກຂ່ວງ, ຍິງໜ້າໄມ້						✓			✓	✓
12	ປີ່ໃໝ່ກຳມຸ/ປຣາກສຣາຣນາງ (ມ.ຄ. - ກ.ພ.)	ທຳດັ້ນໂຈັກ ຕື່ມເລ້ຳອູ້ໄດ້ດັ້ນໂຈັກ ແລະມີ ການຕີກລອງ ຂັ້ອງ ຄວາບ ການແສດສະ							✓			
13	ກິນຂຳວໄໝ່ (ລາຫູ່) (ກ.ຍ. - ຕ.ຄ.)	ເສ່ນໄຫ້ບຣຣພຣູຣ ມັດແຂນເພື່ອຄວາມ ເປັນຄຣິຣມຄລ ກິນເລີຍໄຊ					✓					
14	ປະເພນີຕານຂຳວໄໝ່ (ຣ.ຄ. - ມ.ຄ.)	ທຳບູູອຸທິສ່ວນບູູສ່ວນກຸສລໄຫ້ ບຣຣພຣູຣ	✓	✓	✓	✓				✓		
15	ຕານກ່ວຍສລາກ/ສລາກກັດ (ກ.ຍ. - ຕ.ຄ.)	ທຳບູູອຸທິສ່ວນກຸສລໄຫ້ຜູ້ລຸ່ງລັບ ຜ່ານ “ກ່ວຍສລາກ”	✓	✓	✓	✓				✓		

15. ปฏิทินแผนการปฏิบัติงานประจำปีของหมู่บ้าน/ช่วงเวลาเก็บเกี่ยวผลิตทางการเกษตร

โครงการ/กิจกรรม		ช่วงเวลาในการดำเนินการ											หมายเหตุ	
		ม.ค.	ก.พ.	มี.ค.	เม.ย.	พ.ค.	มิ.ย.	ก.ค.	ส.ค.	ก.ย.	ต.ค.	พ.ย.		ธ.ค.
1	กิจกรรมปลูกป่าชุมชน													
2	กิจกรรมทำฝายชะลอน้ำ													
3	กิจกรรมจัดทำแนวกันไฟ													
4	คริสมาสต์													
5	ลอยกระทง													
6	ปีใหม่อาข่า													
7	ปีใหม่ลาหู่													
8	ประเพณีไล่ชิงช้า (อาข่า)													
9	กินข้าวใหม่ (ลาหู่)													
10	เก็บเกี่ยวส้ม													
11	เก็บเกี่ยวเงาะ													
12	เก็บเกี่ยวมะไฟ													
13	กรีดยางพารา													
14	ปลูกและเก็บเกี่ยวข้าวโพด													
15	ปลูกและเก็บเกี่ยวกระเจี๊ยบ													
16	ปลูกและเก็บเกี่ยวถั่วแขก													
17	ปลูกและเก็บเกี่ยวข้าวนาปี													
18	กิจกรรมพัฒนาหมู่บ้าน													เดือนละ 1 ครั้ง



## ส่วนที่ 2 การวิเคราะห์ข้อมูล

### การวิเคราะห์สภาพแวดล้อมและศักยภาพ (SWOT)

ปัจจัยภายในที่เอื้อต่อการพัฒนา ( S = STRENGTH )	ปัจจัยภายในที่เป็นอุปสรรคต่อการพัฒนา ( W = WEAKNESS )
<ol style="list-style-type: none"> <li>1. มีอัตลักษณ์ ภูมิปัญญา และวัฒนธรรม ความเป็นชนเผ่าที่เข้มแข็ง</li> <li>2. ชุมชนมีความเข้มแข็งและพึ่งพาตนเองได้</li> </ol>	<ol style="list-style-type: none"> <li>1. เกษตรกรขาดความรู้และเทคนิคในการสร้าง มูลค่าเพิ่มผลผลิตเกษตร</li> <li>2. เกษตรกรขาดความรู้เรื่องการใช้สารเคมีที่ถูกต้อง และถูกวิธี</li> <li>3. เยาวชนรุ่นใหม่ไม่สนใจทำการเกษตร</li> </ol>

ปัจจัยภายนอกที่เอื้อต่อการพัฒนา ( O = OPPORTUNITY )	ปัจจัยภายนอกที่เป็นอุปสรรคต่อการพัฒนา ( T = THREAT )
<ol style="list-style-type: none"> <li>1. ที่ตั้งทางภูมิศาสตร์เหมาะแก่การปลูกพืช เศรษฐกิจที่หลากหลาย</li> <li>2. ที่ตั้งทางภูมิศาสตร์เหมาะแก่การพัฒนาเป็น แหล่งท่องเที่ยว</li> <li>3. มีจุดผ่อนปรนชายแดนที่สามารถค้าขายระหว่าง ประเทศได้</li> <li>4. อยู่ในพื้นที่เขตพัฒนาเศรษฐกิจพิเศษ ระยะที่ 2</li> </ol>	<ol style="list-style-type: none"> <li>1. สภาพดินฟ้าอากาศที่ไม่สามารถควบคุมได้ ช่วง ฤดูฝนจะมีฝนตกหนัก เกิดภัยสาธารณะและ ในช่วงฤดูแล้งจะมีสภาวะอากาศที่แล้งยาวนาน ส่งผลต่อการดำเนินชีวิตและการประกอบอาชีพ</li> <li>2. แหล่งท่องเที่ยวอยู่ในเขตป่าสงวน เขตอุทยาน แห่งชาติ ยากต่อการเข้าถึงและพัฒนา</li> <li>3. พื้นที่อยู่อาศัยและที่ดินทำกินบางส่วนอยู่ในเขต ป่าสงวน ไม่มีเอกสารสิทธิ์</li> <li>4. งบประมาณที่ได้รับการสนับสนุนสำหรับการ พัฒนาหมู่บ้านมีจำนวนจำกัด และขาดการ สนับสนุนงบประมาณในการดำเนินกิจกรรม/ โครงการขนาดใหญ่</li> <li>5. ไม่มีตลาดรองรับผลผลิตทางการเกษตรที่ แน่นอน/เป็นธรรม</li> <li>6. ถนนเพื่อการสัญจรเข้าไม่ถึงพื้นที่การเกษตรใน บางจุด</li> </ol>

การวิเคราะห์ปัญหาของหมู่บ้าน

ที่	สภาพปัญหา	สาเหตุของปัญหา	ความต้องการ/แนวทางแก้ไข
1	ประชาชนมีรายจ่ายเพื่อการซื้อน้ำเพื่อการบริโภค	น้ำประปาในหมู่บ้านยังไม่สะอาดจนสามารถบริโภคได้	ติดตั้งเครื่องกรองน้ำเพื่อการบริโภคให้กับชุมชน
2	น้ำเพื่อการเกษตรไม่เพียงพอ ในช่วงเดือนมีนาคม – พฤษภาคม	การทำการเกษตร อาศัยน้ำตามธรรมชาติเป็นหลัก เช่น น้ำห้วย น้ำฝน เป็นต้น ทำให้ไม่เพียงพอต่อการทำการเกษตรในช่วงฤดูแล้ง	<ul style="list-style-type: none"> <li>ผันน้ำโขงใช้เพื่อการเกษตร</li> <li>เจาะน้ำบาดาล</li> <li>ทำฝายชะลอน้ำ</li> </ul>
3	ถนนไม่มีไฟกึ่งสาธารณะ ทำให้มีความเสี่ยงต่อการเกิดอุบัติเหตุในเวลากลางคืน	ถนนในหมู่บ้านบางจุดไม่มีไฟกึ่งสาธารณะ	ติดตั้งไฟกึ่งสาธารณะให้ครบทุกจุดเสี่ยง
4	ไม่มีสถานที่ออกกำลังกายในหมู่บ้าน	ไม่มีสถานที่และเครื่องออกกำลังกาย	<ul style="list-style-type: none"> <li>มีการจัดการพื้นที่สาธารณะเพื่อให้สามารถออกกำลังกายและทำกิจกรรมอื่นๆได้</li> <li>ขอรับการสนับสนุนเครื่องออกกำลังกายจากหน่วยงานที่เกี่ยวข้อง</li> </ul>
5	เกิดการระบาดของศัตรูพืช (ข้าวนาปี/ข้าวโพด)	เกิดปัญหาศัตรูพืช เช่น แมลงปีกแข็ง หนอน	อบรมให้ความรู้การใช้และการผลิตสารชีวภัณฑ์เพื่อป้องกันและกำจัดศัตรูพืชทั้งแมลงปีกแข็ง หนอน
6	คุณภาพดินเสื่อมโทรม	<ul style="list-style-type: none"> <li>การใช้สารเคมีในการเกษตรมากเกินไป</li> <li>ไม่มีการบำรุงหน้าดินเพื่อเพิ่มสารอาหารและแร่ธาตุต่ำ</li> <li>เกษตรกรขาดองค์ความรู้เรื่องการใช้สารเคมีและการบำรุงดิน</li> </ul>	<ul style="list-style-type: none"> <li>อบรมให้ความรู้เรื่องการใช้สารเคมีและการบำรุงดิน</li> <li>ตรวจวิเคราะห์คุณภาพดิน และประเมินความเหมาะสมในการปลูกพืชชนิดต่างๆ</li> </ul>

ที่	สภาพปัญหา	สาเหตุของปัญหา	ความต้องการ/แนวทางแก้ไข
7	เกษตรกรขาดองค์ความรู้ในการทำเกษตรที่ถูกต้องและทำให้ผลผลิตที่มีคุณภาพต่ำ	<ul style="list-style-type: none"> <li>• การทำการเกษตรในชุมชนส่วนใหญ่เป็นการทำตามวิถีดั้งเดิมของชุมชน ผลผลิตจึงไม่มีคุณภาพเท่าที่ควร</li> </ul>	<ul style="list-style-type: none"> <li>• อบรมให้ความรู้เรื่องการพัฒนาผลผลิตทางการเกษตรที่มีคุณภาพ</li> </ul>
8	ต้นทุนเพื่อการผลิตสินค้าทางการเกษตรมีราคาสูง	<ul style="list-style-type: none"> <li>• เกษตรกรพึ่งพาการใช้สารเคมีในการทำการเกษตรเป็นหลัก</li> <li>• เกษตรกรยังคงขาดองค์ความรู้เรื่องการใช้สารชีวภัณฑ์แทนการใช้สารเคมี</li> </ul>	<ul style="list-style-type: none"> <li>• อบรมให้ความรู้เรื่องการทำปุ๋ยหมักชีวภาพ</li> <li>• ส่งเสริมให้เกษตรกรใช้สารชีวภัณฑ์แทนการใช้สารเคมี</li> </ul>
9	ราคาผลผลิตทางการเกษตรขึ้นอยู่กับพ่อค้าคนกลาง	<ul style="list-style-type: none"> <li>• ไม่มีตลาดรองรับผลผลิตทางการเกษตรที่แน่นอน ทำให้ต้องขายผลผลิตให้แก่พ่อค้าคนกลาง</li> <li>• เกษตรกรในพื้นที่ไม่มีการรวมกลุ่มเพื่อขายผลผลิต</li> </ul>	<ul style="list-style-type: none"> <li>• หน่วยงานที่เกี่ยวข้องจัดหาตลาดเพื่อขายสินค้าทางการเกษตรที่เป็นธรรม</li> <li>• รวมกลุ่มผู้ผลิตทางการเกษตรเพื่อให้สามารถต่อรองราคากับพ่อค้าคนกลางได้</li> </ul>
10	มีจำนวนผู้ที่ไม่ได้มีสถานะทางทะเบียน และไม่ได้รับการช่วยเหลือตามสิทธิของประชาชนไทยหลายคน	<ul style="list-style-type: none"> <li>• การอพยพย้ายถิ่นฐาน</li> <li>• ไม่มีการแจ้งเกิด</li> </ul>	<ul style="list-style-type: none"> <li>• สสำรวจผู้ไม่มีสถานะทางทะเบียนในชุมชน และทำการประสานให้หน่วยงานที่เกี่ยวข้องเข้ามาช่วยเหลือ</li> </ul>
11	ปัญหาการว่างงาน	<ul style="list-style-type: none"> <li>• ผู้ที่เรียนจบแล้วไม่มีงานทำ และกลุ่มเยาวชนที่ไม่ศึกษา ยังไม่มีงานทำ</li> </ul>	<ul style="list-style-type: none"> <li>• อบรมและส่งเสริมกิจกรรม/อาชีพ ในกลุ่มเยาวชนและคนว่างงานในชุมชน</li> </ul>

ส่วนที่ 3 โครงการ/กิจกรรม ตามความต้องการของหมู่บ้าน

1. ด้านโครงสร้างพื้นฐาน

ที่	ชื่อโครงการ	เป้าหมาย/ปริมาณงาน	งบประมาณ (บาท)	วิธีการดำเนินการ			หมายเหตุ
				ทำเอง	ทำร่วม	ขอรับการสนับสนุน	
1	ก่อสร้างถนน คสล./หินคลุกเพื่อการเกษตรจากห้วยตุ้ ถึง บ้านแต่ะโอ	-	-	-	-	✓	อบต.ริมโขง
2	ก่อสร้างถนน คสล. ห้วยสา บ้านจะยอ ถึงบ้านจะคะ	-	-	-	-	✓	อบต.ริมโขง
3	ก่อสร้างถนน คสล./หินคลุกเพื่อการเกษตรจากลานยก้าน ถึง สวนจะนู	-	-	-	-	✓	อบต.ริมโขง
4	ก่อสร้างถนน คสล./หินคลุกเพื่อการเกษตรจากวัด ถึง ทางเข้าบ้านกั่วกาญจน์	-	-	-	-	✓	อบต.ริมโขง
5	วางระบายน้ำ บ้านลุงเสรี ถึงบ้าน ผู้ใหญ่บ้าน	-	-	-	-	✓	อบต.ริมโขง
6	ปรับปรุงลานหน้าหอประชุม	-	-	-	-	✓	อบต.ริมโขง
7	ลานกีฬาห้วยตุ้	-	-	-	-	✓	อบต.ริมโขง
8	วางระบายน้ำซอย 5 (บ้านห้วยสา)	-	-	-	-	✓	อบต.ริมโขง
9	ปรับปรุงหอประชุม (บ้านห้วยสา)	-	-	-	-	✓	อบต.ริมโขง
10	ก่อสร้างถนน คสล. ซอย 3 (บ้านห้วยสา)	-	-	-	-	✓	อบต.ริมโขง
11	ก่อสร้างถนน คสล. ซอย 7 (บ้านห้วยตุ้)	-	-	-	-	✓	อบต.ริมโขง
12	ขยายเขตไฟกิ่ง	-	-	-	-	✓	อบต.ริมโขง
13	ขยายไหล่ทางถนนเข้าหมู่บ้าน (ห้วยสา)	-	-	-	-	✓	อบต.ริมโขง
14	ปรับปรุงเสียงตามสายภายในหมู่บ้าน	-	-	-	-	✓	อบต.ริมโขง
15	ขยายเขตไฟฟ้า	-	-	-	-	✓	หน่วยงานอื่น

ที่	ชื่อโครงการ	เป้าหมาย/ ปริมาณงาน	งบประมาณ (บาท)	วิธีการดำเนินการ			หมายเหตุ
				ทำเอง	ทำร่วม	ขอรับการ สนับสนุน	
16	ถนน คสล./หินคลุก เพื่อการเกษตร ปากทางห้วยตุ้-เต๊ะโ่อ	-	-	-	-	✓	หน่วยงานอื่น
17	ถนน คสล./หินคลุก เพื่อการเกษตร จากวัด-ทางเข้าบ้านกิ้วกาญจน์	-	-	-	-	✓	หน่วยงานอื่น
18	ถนน คสล./หินคลุก เพื่อการเกษตร จากลานยางกำนัน ถึง สวนนายจะนู	-	-	-	-	✓	หน่วยงานอื่น
19	ถนน คสล. (บ้านห้วยตุ้) บ้านอาย่า ถึง ศาลเจ้าพ่อ	-	-	-	-	✓	หน่วยงานอื่น
20	ก่อสร้างระบบสูบน้ำพลังงานแสงอาทิตย์	-	-	-	-	✓	หน่วยงานอื่น
21	ขยายไฟกึ่งระบบโซลาร์เซลล์	-	-	-	-	✓	หน่วยงานอื่น
22	ปรับปรุงระบบน้ำอุปโภคบริโภค (ห้วยตุ้+ห้วยสา)	-	-	-	-	✓	หน่วยงานอื่น
23	ก่อสร้าง ศพด. บ้านสองพี่น้อง	-	-	-	-	✓	หน่วยงานอื่น
24	โครงการก่อสร้างถนนแอสฟัลท์ติก	-	-	-	-	✓	หน่วยงานอื่น



## 2. ด้านเศรษฐกิจ

ที่	ชื่อโครงการ	เป้าหมาย/ ปริมาณงาน	งบประมาณ (บาท)	วิธีการดำเนินการ			หมายเหตุ
				ทำเอง	ทำร่วม	ขอรับการ สนับสนุน	
1	โครงการพัฒนาและแปรรูปผลผลิตทางการเกษตร	-	-	-	-	✓	อบต.ริมโขง
2	โครงการส่งเสริมอาชีพการตัดเย็บเสื้อผ้า	-	-	-	-	✓	อบต.ริมโขง
3	โครงการส่งเสริมสินค้าในชุมชนให้เป็นสินค้า OTOP	-	-	-	-	✓	อบต.ริมโขง
4	โครงการอบรมให้ความรู้เพิ่มเติมด้านงานจักรสานแก่ผู้สูงอายุด้านการ ออกแบบผลิตภัณฑ์ที่ทันสมัย	-	-	-	-	✓	อบต.ริมโขง
5	โครงการส่งเสริมองค์ความรู้ด้านการเกษตรอินทรีย์ปลอดภัย	-	-	-	-	✓	อบต.ริมโขง
6	โครงการส่งเสริมการปลูกพืชปลอดสารพิษเพื่อการบริโภค	-	-	-	-	✓	อบต.ริมโขง
7	โครงการตรวจวิเคราะห์คุณภาพดิน	-	-	-	-	✓	อบต.ริมโขง
8	โครงการส่งเสริมรวมกลุ่มเพื่อขายผลผลิตทางการเกษตร	-	-	-	✓	✓	อบต.ริมโขง
9	โครงการส่งเสริมองค์ความรู้ทางการเกษตร	-	-	-	-	✓	อบต.ริมโขง
10	โครงการการทำอาหารลดต้นทุนเพื่อเลี้ยงสัตว์	-	-	-	-	✓	อบต.ริมโขง
11	โครงการส่งเสริมองค์ความรู้การฉีดวัคซีนสัตว์	-	-	-	-	✓	อบต.ริมโขง
12	โครงการรวมกลุ่มผู้เลี้ยงปลาเพื่อการขายแบบครบวงจร	-	-	-	✓	✓	อบต.ริมโขง
13	โครงการส่งเสริมองค์ความรู้ตลาดออนไลน์	-	-	-	-	✓	อบต.ริมโขง
14	โครงการส่งเสริมปลูกพืชหลังนา	-	-	-	-	✓	อบต.ริมโขง

### 3. ด้านสังคม การเมือง และการปกครอง

ที่	ชื่อโครงการ	เป้าหมาย/ปริมาณงาน	งบประมาณ (บาท)	วิธีการดำเนินการ			หมายเหตุ
				ทำเอง	ทำร่วม	ขอรับการสนับสนุน	
1	โครงการสำรวจบุคคลไม่มีสัญชาติในชุมชน	ทราบจำนวนบุคคลไม่มีสัญชาติในชุมชน	ไม่ใช้	✓	-	-	-
2	โครงการช่วยเหลือบุคคลไม่มีสัญชาติในชุมชน	บุคคลไม่มีสัญชาติในชุมชนได้รับการช่วยเหลือทางด้านสถานะและอื่นๆ	-	-	✓	-	อำเภอเชียงของ
3	โครงการสนับสนุนชุด/อุปกรณ์ ชรบ.	ชรบ. 100% มีชุดและอุปกรณ์	-	-	-	✓	อำเภอเชียงของ
4	โครงการส่งเสริมกิจกรรมของ ชรบ.	ชรบ. 100% ได้เข้าร่วมโครงการ	-	-	-	✓	อำเภอเชียงของ
5	โครงการปรับปรุงซ่อมแซมบ้านผู้ยากไร้หรือยากจน	ผู้ยากไร้หรือยากจนที่มีที่อยู่อาศัยที่ปลอดภัย	ชุมชนออกแรง	-	✓	✓	อบต.ริมโขง
6	ปรับปรุงซ่อมแซมสิ่งอำนวยความสะดวกผู้พิการ	ผู้พิการในหมู่บ้าน	ชุมชนออกแรง	-	✓	✓	อบต.ริมโขง
7	โครงการอบรมให้ความรู้ความเข้าใจปัญหาเสพติดในชุมชน	ครัวเรือน 90% ได้เข้าร่วมโครงการ	-	-	-	✓	ป.ป.ส.ภาค5
8	โครงการป้องกันและลดอุบัติเหตุบนท้องถนนช่วงเทศกาลต่างๆ	ปีใหม่/สงกรานต์	-	-	✓	-	อบต.ริมโขง
9	โครงการอบรมอาสาสมัครป้องกันฝ่ายพลเรือน (อปพร.)	อปพร. 90% ได้เข้าร่วมโครงการ	-	-	-	✓	อบต.ริมโขง
10	โครงการให้ความรู้ด้านการป้องกันและบรรเทาสาธารณภัย	ครัวเรือน 90% ได้เข้าร่วมโครงการ	-	-	-	✓	อบต.ริมโขง
11	กิจกรรมทบทวนกฎระเบียบในชุมชน	อย่างน้อยปีละ 1 ครั้ง	ไม่ใช้	✓	-	-	-
12	กิจกรรมพัฒนาหมู่บ้าน	ทุกครัวเรือน/ทุกเดือน	ไม่ใช้	✓	-	-	-
13	โครงการกองทุนแม่ของแผ่นดิน	ครัวเรือน 80% ได้เข้าร่วมโครงการ	-	-	-	✓	ป.ป.ส.ภาค5
14	โครงการ/กิจกรรมเพื่อผู้พิการในตำบลริมโขง	ผู้พิการ/ผู้ดูแล 80% ได้เข้าร่วมโครงการ	-	-	-	✓	อบต.ริมโขง
15	โครงการ/กิจกรรมเพื่อเด็กและเยาวชนในตำบลริมโขง	เด็กและเยาวชน 70% ได้เข้าร่วมโครงการ	-	-	-	✓	อบต.ริมโขง
16	โครงการ/กิจกรรมเพื่อผู้สูงอายุใน ต.ริมโขง	ผู้สูงอายุ 80% ได้เข้าร่วมโครงการ	-	-	-	✓	อบต.ริมโขง

4. ด้านการศึกษา ศาสนา และวัฒนธรรม

ที่	ชื่อโครงการ	เป้าหมาย/ปริมาณงาน	งบประมาณ (บาท)	วิธีการดำเนินการ (ระบุ ✓)			หมายเหตุ
				ทำเอง	ทำร่วม	ขอรับการสนับสนุน	
1	ประเพณีโล้ชิงช้า (ห้วยตู่)	ปีละ 1 ครั้ง	5,000	-	✓	-	อบต.ริมโขง
2	ประเพณีลอยกระทง (ห้วยตู่)	ปีละ 1 ครั้ง	5,000	-	✓	-	อบต.ริมโขง
3	ประเพณีคริสต์มาส (ห้วยตู่)	ปีละ 1 ครั้ง	5,000	-	✓	-	อบต.ริมโขง
4	ประเพณีปีใหม่ลาหู่ (ห้วยสา)	ปีละ 1 ครั้ง	10,000	-	✓	-	อบต.ริมโขง
5	ประเพณีคริสต์มาส (ห้วยสา)	ปีละ 1 ครั้ง	5,000	-	✓	-	อบต.ริมโขง

5. ด้านสาธารณสุข

ที่	ชื่อโครงการ	เป้าหมาย/ปริมาณงาน	งบประมาณ (บาท)	วิธีการดำเนินการ (ระบุ ✓)			หมายเหตุ
				ทำเอง	ทำร่วม	ขอรับการสนับสนุน	
1	โครงการส่งเสริมอุปกรณ์การแพทย์เบื้องต้น (อสม.)	อสม.มีเครื่องมือสำหรับการทำงานอย่างเพียงพอ	-	-	-	✓	รพ.สต. บ้านเมืองกาญจน์
2	อบรมให้ความรู้เรื่องการงดอาหารรสเค็ม/หวาน	ครัวเรือน 80% เข้าร่วมโครงการ / ปีละ 1 ครั้ง	-	-	-	✓	รพ.สต. บ้านเมืองกาญจน์
3	อบรมให้ความรู้ด้านโภชนาการอาหารปลอดภัย	ครัวเรือน 80% เข้าร่วมโครงการ / ปีละ 1 ครั้ง	-	-	-	✓	รพ.สต. บ้านเมืองกาญจน์
4	โครงการอบรมให้ความรู้เรื่องโรคเบาหวาน/ความดัน	ครัวเรือน 80% เข้าร่วมโครงการ / ปีละ 1 ครั้ง	-	-	-	✓	รพ.สต. บ้านเมืองกาญจน์
5	โครงการป้องกันและควบคุมโรคไข้เลือดออก	ไม่เกิดการระบาดของโรคไข้เลือดออกในชุมชน	-	-	✓	-	รพ.สต. บ้านเมืองกาญจน์/ อบต.ริมโขง
6	โครงการป้องกันและควบคุมโรคพิษสุนัขบ้า	สุนัขทุกตัวได้รับการฉีดวัคซีนป้องกันโรคพิษสุนัขบ้า	-	-	-	✓	อสม./ อบต.ริมโขง
7	กิจกรรมแข่งขันกีฬาในชุมชน	ครัวเรือน 70% เข้าร่วมกิจกรรม / ปีละ 1 ครั้ง	-	✓	-	-	อบต.ริมโขง
8	โครงการสนับสนุนอุปกรณ์การกีฬา	ชุมชนมีอุปกรณ์กีฬา	-	-	-	✓	อบต.ริมโขง
9	โครงการป้องกันและแก้ไขปัญหาเสพติดในสถานศึกษา	เด็กนักเรียน / ปีละ 1 ครั้ง	-	-	-	✓	อบต.ริมโขง/ โรงเรียน
10	โครงการฝึกอบรมป้องกันและแก้ไขปัญหาเสพติด	ครัวเรือน 80% เข้าร่วมโครงการ / ปีละ 1 ครั้ง	-	-	-	✓	ป.ป.ส.ภาค5

ที่	ชื่อโครงการ	เป้าหมาย/ปริมาณงาน	งบประมาณ (บาท)	วิธีการดำเนินการ (ระบุ ✓)			หมายเหตุ
				ทำเอง	ทำร่วม	ขอรับการสนับสนุน	
11	โครงการแข่งกีฬาริมโขงต้านยาเสพติด	หมู่บ้านเข้าร่วมโครงการ / ปีละ 1 ครั้ง	-	-	-	✓	อบต.ริมโขง
12	โครงการตรวจวิเคราะห์คุณภาพน้ำ	1 ครั้ง / 2 ปี	-	-	-	✓	อบต.ริมโขง

6. ด้านการอนุรักษ์ทรัพยากรธรรมชาติและสิ่งแวดล้อม

ที่	ชื่อโครงการ	เป้าหมาย/ปริมาณงาน	งบประมาณ (บาท)	วิธีการดำเนินการ (ระบุ ✓)			หมายเหตุ
				ทำเอง	ทำร่วม	ขอรับการสนับสนุน	
1	กิจกรรมปลูกป่าต้นน้ำ/ป่าชุมชน	ครัวเรือน 80% เข้าร่วมกิจกรรม / ปีละ 1 ครั้ง	ไม่ใช้	✓	-	-	
2	กิจกรรมทำฝายชะลอน้ำ	ครัวเรือน 80% เข้าร่วมกิจกรรม / ปีละ 1 ครั้ง	ไม่ใช้	✓	-	-	
3	กิจกรรมจัดทำแนวกันไฟ	หมู่บ้านมีแนวกันไฟ / ปีละ 1 ครั้ง	4,000	-	✓	-	อบต.ริมโขง
4	โครงการส่งเสริมรณรงค์การกำจัดขยะมูลฝอยและสิ่งปฏิกูลอย่างถูกสุขลักษณะ	ครัวเรือน 80% เข้าร่วมกิจกรรม / ปีละ 1 ครั้ง	10,000	-	✓	-	อบต.ริมโขง
5	โครงการธนาคารน้ำใต้ดิน	อย่างน้อยปีละ 1 แห่ง	-	-	✓	-	อบต.ริมโขง

