

ข้อมูลหมู่บ้าน บ้านใหม่เจริญ หมู่ที่ ๔

ต.ริมโขง อ.เชียงทอง จ.เชียงราย



แผนพัฒนาหมู่บ้านใหม่เจริญ หมู่ที่ 4
ตำบลริมโขง อำเภอเชียงของ จังหวัดเชียงราย

ส่วนที่ 1 ข้อมูลทั่วไปของหมู่บ้าน

คำขวัญหมู่บ้าน

ขอข้อมูล

เป้าหมายการพัฒนาของหมู่บ้าน

ขอข้อมูล

1. ประวัติหมู่บ้าน

บ้านใหม่เจริญ เป็นหมู่บ้านที่ก่อตั้งขึ้น จากการอพยพมาตั้งถิ่นฐานของราษฎรบ้านป่าตึง อำเภอ เชียงแสน จำนวน ๑๘ หลังคาเรือน โดยการนำของนายคำดุก ทิวาคำ เนื่องจากสภาพพื้นที่ ตั้งอยู่ ริมแม่น้ำโขง และมีภูเขาล้อมรอบ เหมาะแก่การตั้งรกราก เพื่อการทำมาหากิน ต่อมาได้มีราษฎร จากที่อื่นอพยพมาสมทบ เพิ่มมากขึ้น

เดิมเป็นหมู่บ้านเดียวกับบ้านเมืองกาญจน์ หมู่ที่ 8 ตำบลเวียง ต่อมาเมื่อปี พ.ศ.2531 ได้ แยกตัวจากบ้านเมืองกาญจน์ จัดตั้งเป็นหมู่บ้านใหม่ เป็นหมู่ 14 บ้านใหม่เจริญ ตำบลเวียง

พ.ศ.2533 แยกออกจาก ต.เวียง (เดิมเป็น ม.14 ต.เวียง) เป็น หมู่บ้านใหม่เจริญ ม.4 ต.ริมโขง อ.เชียงของ จ.เชียงราย
(ประกาศในราชกิจจานุเบกษา เล่ม 107 ตอนที่ 170 วันที่ 12 กันยายน 2533)

เหตุการณ์สำคัญ

ไม่ทราบ	มีการอพยพตั้งถิ่นฐาน จากราษฎรบ้านป่าตึง อำเภอเชียงแสน จำนวน 18 หลังคาเรือน โดยการนำของนายคำดุก ทิวาคำ
พ.ศ. 2533	แยกออกจาก ต.เวียง (เดิมเป็น ม.14 ต.เวียง) เป็น หมู่บ้านใหม่เจริญ ม.4 ต.ริมโขง อ.เชียงของ จ.เชียงราย (ประกาศในราชกิจจานุเบกษา เล่ม 107 ตอนที่ 170 วันที่ 12 กันยายน 2533)

2. แผนที่หมู่บ้าน



3. อาณาเขตและลักษณะภูมิประเทศ

อาณาเขต

บ้านใหม่เจริญ หมู่ที่ 4 ตั้งอยู่ในตำบลริมโขง อำเภอเชียงของ จังหวัดเชียงราย ห่างจากอำเภอเชียงของ ประมาณ 28 กิโลเมตร ห่างจากจังหวัดเชียงรายประมาณ 104 กิโลเมตร มีอาณาเขตติดต่อ ดังนี้

ทิศเหนือ	ติดต่อกับ	หมู่บ้านเมืองกาญจน์ หมู่ 2 ตำบลริมโขง
ทิศใต้	ติดต่อกับ	หมู่บ้านม่วงกาญจน์ หมู่ 9 ตำบลริมโขง
ทิศตะวันออก	ติดต่อกับ	หมู่บ้านห้วยเย็น หมู่ 7 ตำบลริมโขง
		สาธารณรัฐประชาธิปไตยประชาชนลาว แม่น้ำโขงเป็นเส้นกั้นอาณาเขต
ทิศตะวันตก	ติดต่อกับ	หมู่บ้านสองพี่น้อง หมู่ 5 ตำบลริมโขง

ลักษณะภูมิประเทศ

เป็นพื้นที่ราบสูงสลับกับภูเขา มีพื้นที่ราบลุ่มเพียงเล็กน้อย

พื้นที่ทั้งหมด.....ไร่ หรือ.....ตารางกิโลเมตร

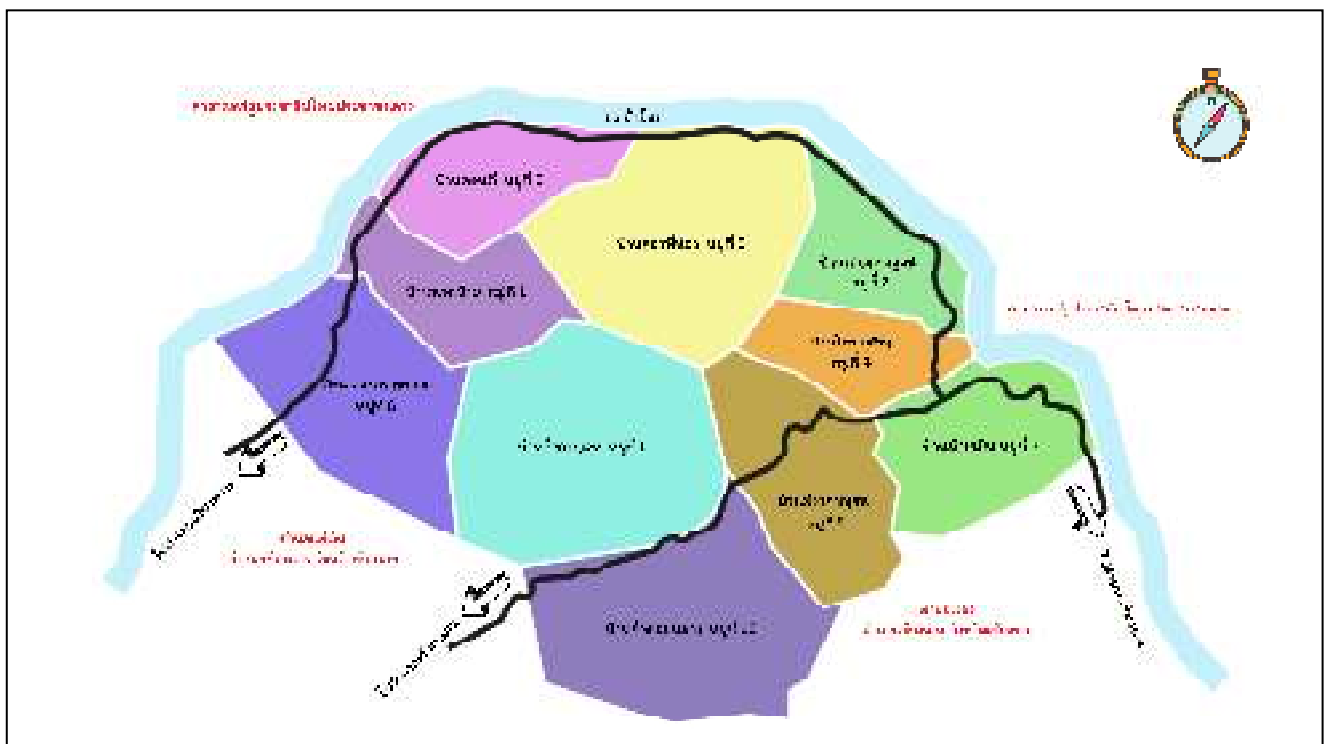

ลักษณะภูมิอากาศ

สภาพภูมิอากาศเป็นแบบมรสุมกึ่งเขตร้อน (Semi – Tropical Climate) โดยได้รับอิทธิพลจากลมมรสุมตะวันตกเฉียงใต้ ในช่วงฤดูฝน และลมมรสุมตะวันออกเฉียงเหนือ ในฤดูหนาว โดยมีปริมาณน้ำฝนมากที่สุด ในเดือน สิงหาคม ในฤดูหนาวมีอุณหภูมิต่ำสุด ในเดือน ธันวาคม เฉลี่ย 7.9 องศาเซลเซียส ในฤดูร้อนมีอุณหภูมิสูงสุดในเดือน เมษายน เฉลี่ย 40 องศาเซลเซียส ปริมาณน้ำฝนเฉลี่ยต่อปี 1,600 มิลลิเมตรต่อปี

ฤดูฝน	อยู่ในช่วงเดือน	พฤษภาคม – ตุลาคม
ฤดูหนาว	อยู่ในช่วงเดือน	พฤศจิกายน – กุมภาพันธ์
ฤดูร้อน	อยู่ในช่วงเดือน	มีนาคม – เมษายน

ที่มา : สำนักอุทยานแห่งชาติ, กรมอุทยานแห่งชาติ สัตว์ป่า และพันธุ์พืช

4. รายชื่อบุคคลสำคัญ

รายชื่อผู้ใหญ่บ้าน

ที่	ชื่อ - สกุล	ปีที่ดำรงตำแหน่ง
1.	นายไกรภพ ตนะทิพย์	พ.ศ.2532 - 2532
2.	นายทวี ปิยะดา	พ.ศ.2532 - 2550
3.	นายอินปกรณ์ ทอนทรัพย์	พ.ศ.2550 - 2562
4.	นายสุรพล อะโนมา	พ.ศ.2562 - ปัจจุบัน

รายชื่อผู้ดำรงตำแหน่งสมาชิกสภา อบต.ริมโขง

	ชื่อ - สกุล	ระยะเวลาการดำรงตำแหน่ง	หมายเหตุ
1.	นางสม ทิวาคำ	31 ก.ค. 2548 - พ.ศ.2552	ครบวาระ
2.	นายบุญรพ ชันธพันธ์	31 ก.ค. 2548 - 30 ก.ค. 2552	ครบวาระ
3.	นางอำไพ อะโนมา	6 ก.ย. 2552 - 5 ก.ย. 2556	ครบวาระ
4.	นายอภิวัฒน์ วงศ์ผา	6 ก.ย. 2552 - 5 ก.ย. 2556	ครบวาระ
5.	นางอำไพ อะโนมา	19 ต.ค. 2556 - 18 ต.ค. 2556 19 ต.ค. 2560 - 30 ก.ย. 2564	ครบวาระ วาระพิเศษ คำสั่งหัวหน้า คสช.ที่ 1/2557
6.	นายสุรพล อะโนมา	19 ต.ค. 2556 - 18 ต.ค. 2556 19 ต.ค. 2560 -	ครบวาระ ลาออก
7.	นางอำไพ อะโนมา	28 พ.ย. 2564 - 27 พ.ย. 2568	ยังอยู่ในระหว่างการดำรงตำแหน่ง

5. จำนวนประชากร

หมู่ที่	บ้าน	ชาย	หญิง	รวม	ครัวเรือน
1	หาดบ้าย	270	325	595	369
2	เมืองกาญจน์	144	171	315	277
3	ดอนที่	243	282	525	290
4	ใหม่เจริญ	174	192	366	157
5	สองพี่น้อง	683	713	1,396	488
6	กิวกาญจน์	403	400	803	248
7	ห้วยเย็น	357	357	714	205
8	หาดทรายทอง	443	448	891	363
9	ม่วงกาญจน์	425	401	826	173
10	กิวดอยหลวง	384	357	741	109
		3,526	3,646	1,172	2,679

ข้อมูล ณ วันที่ 31 กรกฎาคม 2566
ที่มา : <https://stat.bora.dopa.g>

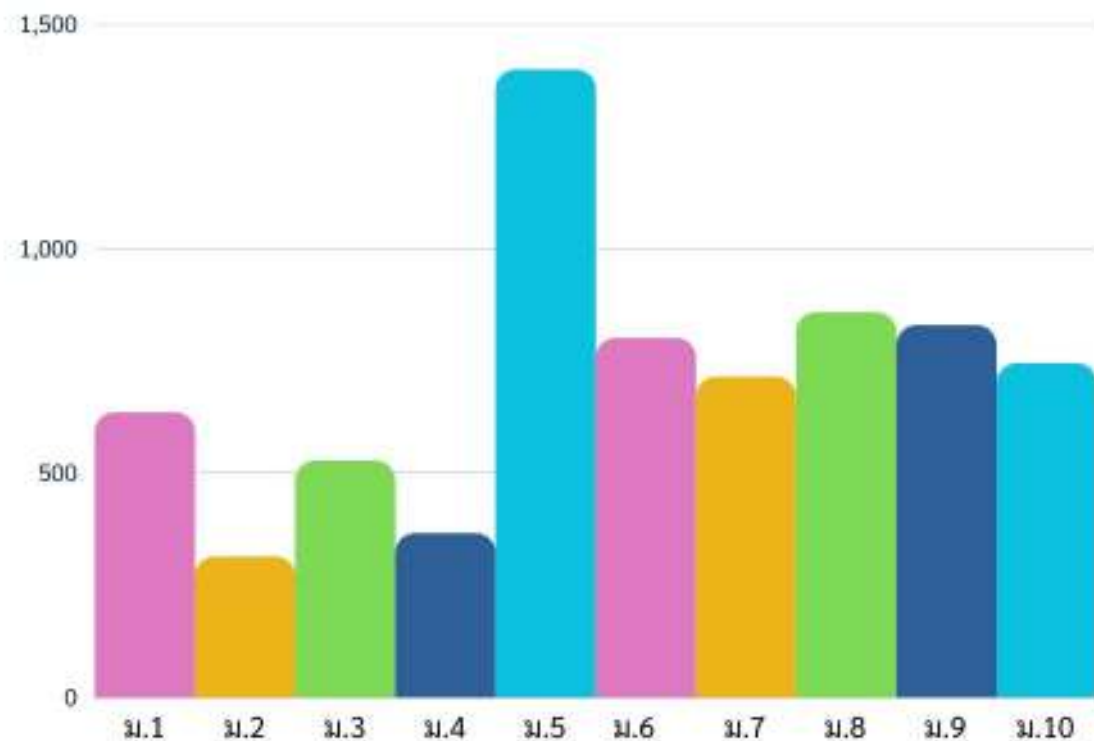

ประชากรหมู่ที่ 4 บ้านใหม่เจริญ จำแนกตามช่วงอายุ

ช่วงอายุ (ปี)	ชาย (คน)	หญิง (คน)	รวม
0 - 2	6	8	14
3 - 6	8	8	16
7 - 15	13	16	29
16 - 22	9	8	17
23 - 45	63	70	133
46 - 59	41	50	91
60 ปีขึ้นไป	34	32	66
	174	192	366

ข้อมูล ณ วันที่ 31 กรกฎาคม 2566
ที่มา : <https://stat.bora.dopa.g>

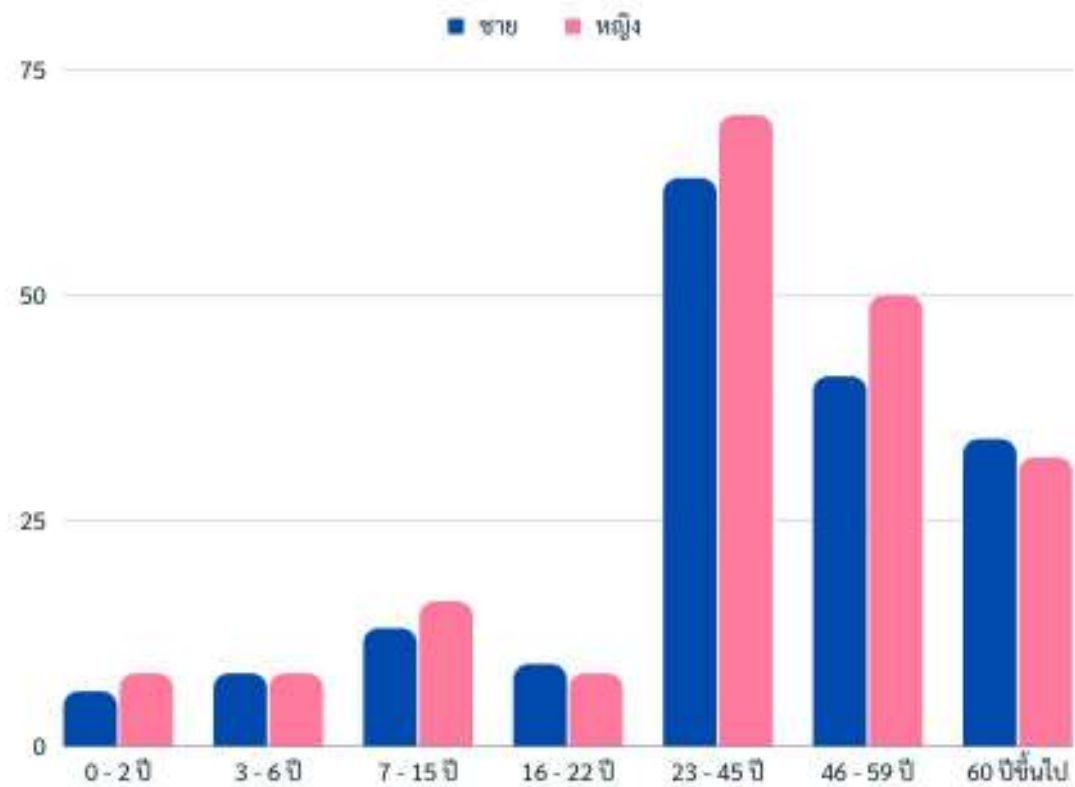

6. จำนวนผู้มีสิทธิเลือกตั้ง

หมู่ที่	บ้าน	จำนวนบ้าน (หลัง)	จำนวนผู้มีสิทธิ		
			ชาย (คน)	หญิง (คน)	รวม
1	หาดบ้าย	162	191	217	408
2	เมืองกาญจน์	99	127	131	258
3	ดอนที่	175	173	185	358
4	ใหม่เจริญ	86	131	138	269
5	สองพี่น้อง	319	382	367	749
6	กิ้วกาญจน์	137	253	245	498
7	ห้วยเย็น	147	198	180	378
8	หาดทรายทอง	261	299	271	570
9	ม่วงกาญจน์	144	259	247	506
10	กิ้วดอยหลวง	102	221	218	439
		1,632	2,234	2,199	4,433

 **อ้างอิงจาก** จำนวนผู้มีสิทธิเลือกตั้งสมาชิกสภาองค์การบริหารส่วนตำบล/นายกองค์การบริหารส่วนตำบลลริมโขง อำเภอเชียงของ จังหวัดเชียงราย (28 พฤศจิกายน 2564)

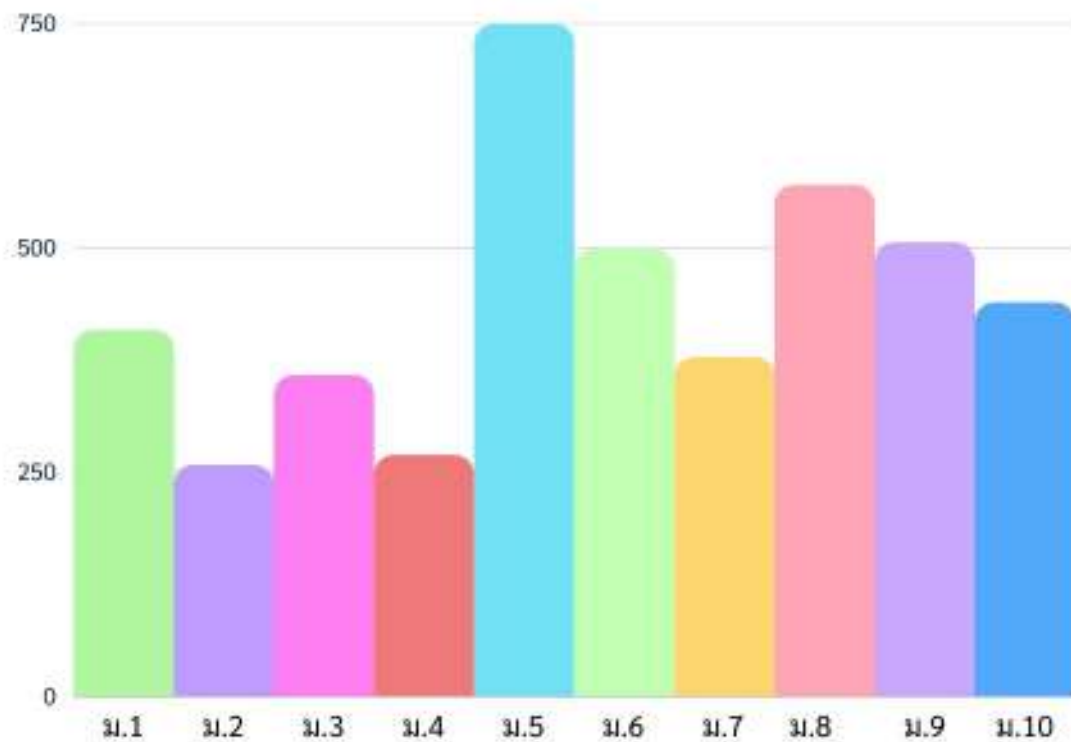

7. จำนวนผู้สูงอายุที่ได้รับเบี้ยยังชีพ (อายุ 60 ปี บริบูรณ์ขึ้นไป)

หมู่ที่	บ้าน	ชาย	หญิง	รวม
1	หาดบ้าย	54	54	108
2	เมืองกาญจน์	31	35	66
3	ดอนที่	40	45	85
4	ใหม่เจริญ	32	29	61
5	สองพี่น้อง	56	54	110
6	กิ้วกาญจน์	21	27	48
7	ห้วยเย็น	27	37	64
8	หาดทรายทอง	65	59	124
9	ม่วงกาญจน์	25	23	44
10	กิวดอยหลวง	20	23	43
		371	386	757

ข้อมูล ณ วันที่ 30 เมษายน 2566
ที่มา : <http://welfare.dla.go.th/>

8.

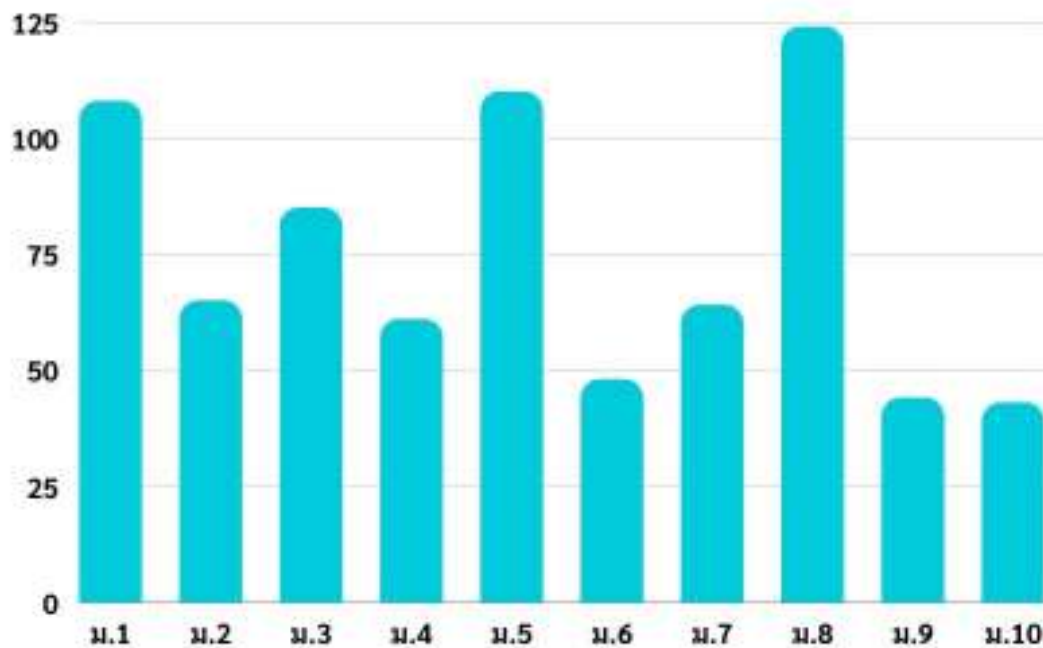

9. จำนวนคนพิการ

หมู่ที่	บ้าน	ชาย	หญิง	รวม
1	หาดบ้าย	6	13	19
2	เมืองกาญจน์	2	6	8
3	ดอนที่	6	5	11
4	ใหม่เจริญ	5	5	10
5	สองพี่น้อง	25	13	38
6	กิวกาญจน์	11	12	23
7	ห้วยเย็น	5	11	16
8	หาดทรายทอง	12	4	16
9	ม่วงกาญจน์	10	7	17
10	กิวดอยหลวง	10	15	25
		92	91	183

ข้อมูล ณ วันที่ 30 เมษายน 2566
ที่มา : <http://welfare.dla.go.th/>

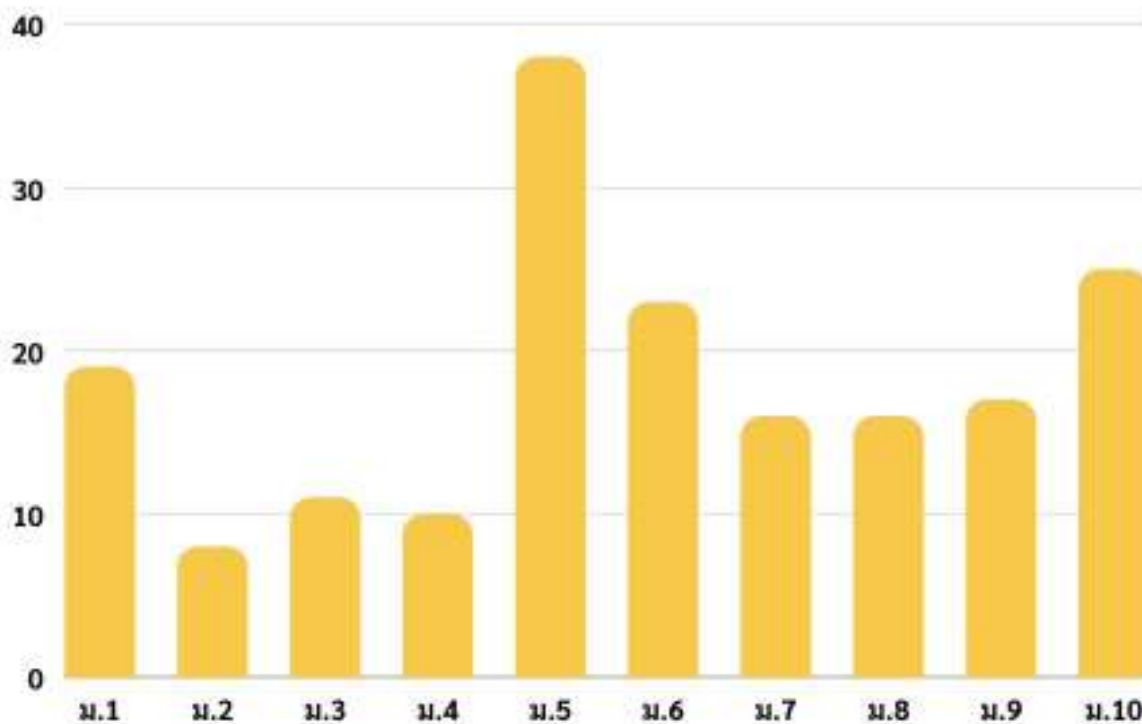

10. หน่วยงานในพื้นที่

-

11. แหล่งประโยชน์ในพื้นที่

1. วัดบ้านใหม่เจริญ
2. ที่ทำการผู้ใหญ่บ้าน
3. หอประชุมหมู่บ้าน
4. หอกระจายข่าวหมู่บ้าน
5. โรงคัดแยกสั้ (2565)
6. โคกหนองนาโมเดล (นายธัญชัย ปิยะดา)
7. ระบบประปาหมู่บ้าน
8. ระบบประปาผิวดิน
9. ระบบประปาหอสูง
10. แม่น้ำโขง
11. ระเบียบชมแม่น้ำโขง
12. ห้วยฝาย
13. ห้วยกาญจน์
14. ห้วยกอสัก
15. ห้วยโป่ง
16. ลำห้วยปู้หน่อ
17. ศาลหลักเมือง

ข้อมูลแหล่งน้ำ

ที่		ม.1	ม.2	ม.3	ม.4	ม.5	ม.6	ม.7	ม.8	ม.9	ม.10
1.	แม่น้ำโขง	✓	✓	✓	✓	✓			✓		
2.	ห้วยปู่หน่อ		✓		✓						
3.	ห้วยเหี้ย		✓								
4.	ห้วยอ้อม		✓								
5.	ห้วยโตน		✓								
6.	ห้วยสองพี่น้อง		✓								
7.	หนองป่าช้า/หนองทหาร		✓		✓						
8.	ห้วยฝาย				✓						
9.	ห้วยกาญจน์				✓					✓	
10.	ห้วยกอสัก/ห้วยสัก				✓			✓			
11.	ห้วยโป่ง				✓						
12.	หนองต้นฝาด	✓		✓					✓		
13.	หนองไคร้/หนองอ้อ								✓		
14.	หนองซี้ไก่								✓		
15.	ห้วยตุ้			✓		✓					
16.	ห้วยร้องฟาน		✓								
17.	ห้วยคอยรังสี					✓					
18.	ห้วยครกเจือก					✓					
19.	ห้วยผากุบ			✓							
20.	ห้วยเจ้าจี			✓							
21.	ห้วยปู่คี่			✓							
22.	ห้วยเจ้าพ่อ			✓							
23.	ห้วยน้อยวัน			✓							
24.	ห้วยเย็น							✓			
25.	ห้วยทรายมาน							✓			
26.	ห้วยตานาย							✓			
27.	ห้วยยะเีย							✓			
28.	น้ำตกห้วยสา					✓					
29.	ประปาภูเขา	✓		✓		✓	✓	✓	✓	✓	✓
30.	ประปาผิวดิน	✓	✓	✓	✓				✓		
31.	ประปาหอสุง	✓	✓	✓	✓	✓			✓		
32.	อ่างเก็บน้ำบ้านเมืองกาญจน์		✓								
33.	อ่างเก็บน้ำห้วยดินดำ				✓						
34.	อ่างเก็บน้ำฝักตบ			✓							

11. ทุนหมู่บ้าน

- | | |
|--|----------------------|
| 1. คณะกรรมการหมู่บ้าน | ชื่อประธานกลุ่ม..... |
| 2. คณะกรรมการประปาหมู่บ้าน | ชื่อประธานกลุ่ม..... |
| 3. คณะกรรมการพัฒนาสตรี/กลุ่มแม่บ้าน | ชื่อประธานกลุ่ม..... |
| 4. กองทุนหมู่บ้าน | ชื่อประธานกลุ่ม..... |
| 5. กองทุนแม่ของแผ่นดิน (2558) | ชื่อประธานกลุ่ม..... |
| 6. กลุ่มผู้สูงอายุ | ชื่อประธานกลุ่ม..... |
| 7. กลุ่มออมทรัพย์ | ชื่อประธานกลุ่ม..... |
| 8. กลุ่มฌาปนกิจสงเคราะห์ | ชื่อประธานกลุ่ม..... |
| 9. ลูกเสือชาวบ้าน | ชื่อประธานกลุ่ม..... |
| 10. อาสาสมัครป้องกันภัยฝ่ายพลเรือน (อปพร.) | ชื่อประธานกลุ่ม..... |
| 11. อาสาสมัครสาธารณสุขประจำหมู่บ้าน (อสม.) | ชื่อประธานกลุ่ม..... |
| 12. ชุติรัรักษาความปลอดภัยหมู่บ้าน (ชรบ.) | ชื่อประธานกลุ่ม..... |

12. ทุนกลุ่มและองค์กรทางสังคม

- | | |
|--|----------------------|
| 1. กลุ่มแปรรูปปลา | ชื่อประธานกลุ่ม..... |
| 2. กลุ่มจักรสาน | ชื่อประธานกลุ่ม..... |
| 3. กลุ่มเกษตรยั่งยืนบ้านใหม่เมืองเย็น | ชื่อประธานกลุ่ม..... |
| 4. กลุ่มแปลงใหญ่ ส้มเขียวหวานใหม่เมืองเย็น (บ้านใหม่เจริญ บ้านเมืองกาญจน์ บ้านห้วยเย็น) (วิสาหกิจชุมชน 2563) | ชื่อประธานกลุ่ม..... |

13. ปฏิทินผลิตผลทางการเกษตร

ที่	สินค้าเกษตร	กิจกรรม	ม.1	ม.2	ม.3	ม.4	ม.5	ม.6	ม.7	ม.8	ม.9	ม.10
1	ส้ม	เก็บเกี่ยวช่วง พ.ย. - ม.ค.	✓	✓	✓	✓	✓	✓	✓	✓	✓	✓
2	เงาะ	เก็บเกี่ยวช่วง พ.ย. - ม.ค.	✓	✓	✓	✓	✓	✓	✓	✓	✓	✓
3	ยางพารา	กรี๊ดทั้งปี หยุดกรี๊ดช่วงหน้าแล้งที่ยางพาราทิ้งใบ	✓	✓	✓	✓	✓	✓	✓	✓	✓	✓
4	ข้าวโพด	เริ่มปลูก พ.ย. - เก็บเกี่ยว ม.ค.	✓	✓	✓	✓	✓	✓	✓	✓	✓	✓
5	กระเจี๊ยบเขียว	เริ่มปลูก เม.ย. - เก็บเกี่ยว พ.ค.	✓	✓	✓	✓				✓		
6	ถั่วแขก	เริ่มปลูก ต.ค. - เก็บเกี่ยว ธ.ค.	✓	✓	✓	✓				✓		
7	ข้าวนาปี	ปลูกตั้งแต่ พ.ค. - ต.ค. และเก็บเกี่ยวสิ้นสุดไม่เกิน ก.ค.	✓	✓	✓	✓				✓		
8	ข้าวตอย	ปลูก มิ.ย. และเก็บเกี่ยวอีกครั้งในเวลาไม่เกิน 120 วัน หรือราวๆเดือนตุลาคม					✓	✓	✓		✓	✓
9	มะเขือเปราะ	เริ่มปลูก ม.ค. - เก็บเกี่ยวเดือน เม.ย. - พ.ค.	✓							✓		
10	ลำไย	เก็บเกี่ยว ก.ค.			✓		✓					
11	มะม่วง	เก็บเกี่ยว เม.ย. - มิ.ย.						✓				✓
12	มะไฟ	เก็บเกี่ยว มิ.ย.			✓	✓	✓		✓			

14. ปฏิทินประเพณีวัฒนธรรม

ที่	ประเพณี	กิจกรรม	ม.1	ม.2	ม.3	ม.4	ม.5	ม.6	ม.7	ม.8	ม.9	ม.10
1	ทอสายบุญ จุลกฐิน ถิ่นไถลื้อโบราณ (พ.ย. - ธ.ค.)	เก็บฝ้าย ปั่นฝ้าย การแสดงแสงสีเสียง การประกวดชนเผ่า ถนนคนเดิน	✓									
2	เข้าพรรษา (แรม 1 ค่ำเดือน 8)	แห่เทียนจำนำพรรษา ถวายผ้าอาบ น้ำฝน ทำบุญ ตักบาตร ฟังธรรม	✓	✓	✓	✓				✓		
3	ออกพรรษา (15 ค่ำเดือน 11)	อุทิศส่วนบุญส่วนกุศลให้ญาติผู้ล่วงลับ ทำบุญตักบาตร ฟังธรรม	✓	✓	✓	✓				✓		
4	ประเพณีเทศน์มหาชาติ (ธรรมเดือน 4) (ช่วงหลังออกพรรษา)	ประเพณีการแสดงธรรมเรื่องมหาชาติ หรือเวสสันดรชาดก ทำบุญตักบาตร	✓	✓	✓	✓				✓		
5	ปีใหม่เมือง/สงกรานต์ (13-15 เม.ย.)	ทำบุญตักบาตร สรงน้ำพระ สร้างเจดีย์ ทราयरตน้ำดำหัว เล่นสาดน้ำ	✓	✓	✓	✓				✓		
6	ลอยกระทง (ขึ้น 15 ค่ำ เดือน 12)	ทำบุญตักบาตร ลอยกระทง	✓	✓	✓	✓	✓			✓	✓	
7	คริสต์มาส (25 ธ.ค.)	เข้าโบสถ์, กินเลี้ยงเฉลิมฉลอง, ตกแต่งบ้านเรือนด้วยไฟประดับ					✓	✓	✓		✓	✓
8	ปีใหม่อาข่า (ม.ค. - ก.พ.)	เช่นไหว้บรรพบุรุษ เล่นลูกข่าง ดื่มเหล้า เต้นรำ งานฉลอง					✓					
9	ประเพณีไล่ชิงช้า (ปลาย ส.ค. - ต้น ก.ย.)	พิธีเช่นไหว้บรรพบุรุษ การเลี้ยงฉลอง และการเต้นรำ					✓					
10	ปีใหม่ลาหู่ (ม.ค. - ก.พ.)	กินวอ, เต้นจะคี, ตีลูกข่าง, โยนลูกสะบ้า					✓					
11	ปีใหม่ม้ง (ม.ค. - ก.พ.)	โยนลูกข่าง, ตีลูกข่าง, ยิงหน้าไม้						✓			✓	✓
12	ปีใหม่กำมู/ปรากรสานาง (ม.ค. - ก.พ.)	ทำต้นโจ๊ก ดื่มเหล้าอูใต้ต้นโจ๊ก และมีการตีกลอง ฆ้อง ฉาบ การแสดง							✓			
13	กินข้าวใหม่ (ลาหู่) (ก.ย. - ต.ค.)	เช่นไหว้บรรพบุรุษ มัดแขนเพื่อความ เป็นสิริมงคล กินเลี้ยง					✓					
14	ประเพณีตานข้าวใหม่ (ธ.ค. - ม.ค.)	ทำบุญอุทิศส่วนบุญส่วนกุศลให้ บรรพบุรุษ	✓	✓	✓	✓				✓		
15	ตานก๋วยสลาก/สลากภัต (ก.ย. - ต.ค.)	ทำบุญอุทิศส่วนกุศลให้ผู้ล่วงลับ ผ่าน “ก๋วยสลาก”	✓	✓	✓	✓				✓		

ส่วนที่ 2 การวิเคราะห์ข้อมูล

การวิเคราะห์สภาพแวดล้อมและศักยภาพ (SWOT)

ปัจจัยภายในที่เอื้อต่อการพัฒนา (S = STRENGTH)	ปัจจัยภายในที่เป็นอุปสรรคต่อการพัฒนา (W = WEAKNESS)
<ol style="list-style-type: none"> 1. มีแหล่งท่องเที่ยวในชุมชน เช่น ระเบียบชมโขง 2. มีอัตลักษณ์ ภูมิปัญญา และวัฒนธรรม ความเป็นคนเมืองที่เข้มแข็ง 3. ชุมชนมีความเข้มแข็งและพึ่งพาตนเองได้ 	<ol style="list-style-type: none"> 1. เกษตรกรขาดความรู้และเทคนิคในการสร้าง มูลค่าเพิ่มผลผลิตเกษตร 2. เกษตรกรขาดความรู้เรื่องการใช้สารเคมีที่ถูกต้อง และถูกวิธี 3. เยาวชนรุ่นใหม่ไม่สนใจทำการเกษตร

ปัจจัยภายนอกที่เอื้อต่อการพัฒนา (O = OPPORTUNITY)	ปัจจัยภายนอกที่เป็นอุปสรรคต่อการพัฒนา (T = THREAT)
<ol style="list-style-type: none"> 1. ที่ตั้งทางภูมิศาสตร์เหมาะแก่การปลูกพืช เศรษฐกิจที่หลากหลาย 2. ที่ตั้งทางภูมิศาสตร์เหมาะแก่การพัฒนาเป็น แหล่งท่องเที่ยว 3. มีจุดผ่อนปรนชายแดนที่สามารถค้าขายระหว่าง ประเทศได้ 4. อยู่ในพื้นที่เขตพัฒนาเศรษฐกิจพิเศษ ระยะที่ 2 	<ol style="list-style-type: none"> 1. สภาพดินฟ้าอากาศที่ไม่สามารถควบคุมได้ ช่วง ฤดูฝนจะมีฝนตกหนัก เกิดภัยสาธารณะและ ในช่วงฤดูแล้งจะมีสภาวะอากาศที่แล้งยาวนาน ส่งผลต่อการดำเนินชีวิตและการประกอบอาชีพ 2. แหล่งท่องเที่ยวอยู่ในเขตป่าสงวน เขตอุทยาน แห่งชาติ ยากต่อการเข้าถึงและพัฒนา 3. พื้นที่อยู่อาศัยและที่ดินทำกินบางส่วนอยู่ในเขต ป่าสงวน ไม่มีเอกสารสิทธิ์ 4. งบประมาณที่ได้รับการสนับสนุนสำหรับการ พัฒนาหมู่บ้านมีจำนวนจำกัด และขาดการ สนับสนุนงบประมาณในการดำเนินกิจกรรม/ โครงการขนาดใหญ่ 5. ไม่มีตลาดรองรับผลผลิตทางการเกษตรที่ แน่นอน/เป็นธรรม 6. ถนนเพื่อการสัญจรเข้าไม่ถึงพื้นที่การเกษตรใน บางจุด

การวิเคราะห์ปัญหาของหมู่บ้าน

ที่	สภาพปัญหา	สาเหตุของปัญหา	ความต้องการ/แนวทางแก้ไข
1	ประชาชนมีรายจ่ายเพื่อการซื้อน้ำเพื่อการบริโภค	น้ำประปาในหมู่บ้านยังไม่สะอาดจนสามารถบริโภคได้	ติดตั้งเครื่องกรองน้ำเพื่อการบริโภคให้กับชุมชน
2	น้ำเพื่อการเกษตรไม่เพียงพอ ในช่วงเดือนมีนาคม – พฤษภาคม	การทำการเกษตร อาศัยน้ำตามธรรมชาติเป็นหลัก เช่น น้ำห้วย น้ำฝน เป็นต้น ทำให้ไม่เพียงพอต่อการทำการเกษตรในช่วงฤดูแล้ง	<ul style="list-style-type: none"> ผันน้ำโขงใช้เพื่อการเกษตร เจาะน้ำบาดาล ทำฝายชะลอน้ำ
3	ถนนไม่มีไฟกึ่งสาธารณะ ทำให้มีความเสี่ยงต่อการเกิดอุบัติเหตุในเวลากลางคืน	ถนนในหมู่บ้านบางจุดไม่มีไฟกึ่งสาธารณะ	ติดตั้งไฟกึ่งสาธารณะให้ครบทุกจุดเสี่ยง
4	ภูมิทัศน์บริเวณระเบียงริมโขงเสื่อมโทรม	ไม่มีการดูแล และจัดการภูมิทัศน์บริเวณระเบียงริมโขง	<ul style="list-style-type: none"> มีการดูแลรักษา ทำความสะอาด ตัดหญ้า บริเวณระเบียงริมโขงเป็นประจำ ขอให้หน่วยงานที่เกี่ยวข้องจัดหางบประมาณสำหรับการดูแลรักษา และการจัดการภูมิทัศน์
5	ไม่มีสถานที่ออกกำลังกายในหมู่บ้าน	ไม่มีสถานที่และเครื่องออกกำลังกาย	<ul style="list-style-type: none"> มีการจัดการพื้นที่สาธารณะ เพื่อให้สามารถออกกำลังกาย และทำกิจกรรมอื่นๆได้ ขอรับการสนับสนุนเครื่องออกกำลังกายจากหน่วยงานที่เกี่ยวข้อง
6	เกิดการระบาดของศัตรูพืช (ข้าวนาปี/ข้าวโพด)	เกิดปัญหาศัตรูพืช เช่น แมลงปีกแข็ง หนอน	อบรมให้ความรู้การใช้และการผลิตสารชีวภัณฑ์เพื่อป้องกันและกำจัดศัตรูพืชทั้งแมลงปีกแข็ง หนอน
7	คุณภาพดินเสื่อมโทรม	<ul style="list-style-type: none"> การใช้สารเคมีในการเกษตรมากเกินไป ไม่มีการบำรุงหน้าดินเพื่อเพิ่มสารอาหารและแร่ธาตุต่ำ เกษตรกรขาดองค์ความรู้เรื่องการใช้สารเคมีและการบำรุงดิน 	<ul style="list-style-type: none"> อบรมให้ความรู้เรื่องการใช้สารเคมีและการบำรุงดิน ตรวจวิเคราะห์คุณภาพดิน และประเมินความเหมาะสมในการปลูกพืชชนิดต่างๆ

ที่	สภาพปัญหา	สาเหตุของปัญหา	ความต้องการ/แนวทางแก้ไข
8	เกษตรกรขาดองค์ความรู้ในการทำเกษตรที่ถูกต้องและทำให้ผลผลิตที่มีคุณภาพต่ำ	<ul style="list-style-type: none"> • การทำการเกษตรในชุมชนส่วนใหญ่เป็นการทำตามวิถีดั้งเดิมของชุมชน ผลผลิตจึงไม่มีคุณภาพเท่าที่ควร 	<ul style="list-style-type: none"> • อบรมให้ความรู้เรื่องการพัฒนาผลผลิตทางการเกษตรที่มีคุณภาพ
9	ต้นทุนเพื่อการผลิตสินค้าทางการเกษตรมีราคาสูง	<ul style="list-style-type: none"> • เกษตรกรพึ่งพาการใช้สารเคมีในการทำการเกษตรเป็นหลัก • เกษตรกรยังคงขาดองค์ความรู้เรื่องการใช้สารชีวภัณฑ์แทนการใช้สารเคมี 	<ul style="list-style-type: none"> • อบรมให้ความรู้เรื่องการทำปุ๋ยหมักชีวภาพ • ส่งเสริมให้เกษตรกรใช้สารชีวภัณฑ์แทนการใช้สารเคมี
10	ราคาผลผลิตทางการเกษตรขึ้นอยู่กับพ่อค้าคนกลาง	<ul style="list-style-type: none"> • ไม่มีตลาดรองรับผลผลิตทางการเกษตรที่แน่นอน ทำให้ต้องขายผลผลิตให้แก่พ่อค้าคนกลาง • เกษตรกรในพื้นที่ไม่มีการรวมกลุ่มเพื่อขายผลผลิต 	<ul style="list-style-type: none"> • หน่วยงานที่เกี่ยวข้องจัดหาตลาดเพื่อขายสินค้าทางการเกษตรที่เป็นธรรม • รวมกลุ่มผู้ผลิตทางการเกษตรเพื่อให้สามารถต่อรองราคากับพ่อค้าคนกลางได้
11	มีจำนวนผู้ที่ไม่มีสถานะทางทะเบียน และไม่ได้รับการช่วยเหลือตามสิทธิของประชาชนไทยหลายคน	<ul style="list-style-type: none"> • การอพยพย้ายถิ่นฐาน • ไม่มีการแจ้งเกิด 	<ul style="list-style-type: none"> • สสำรวจผู้ไม่มีสถานะทางทะเบียนในชุมชน และทำการประสานให้หน่วยงานที่เกี่ยวข้องเข้ามาช่วยเหลือ
12	ปัญหาการว่างงาน	<ul style="list-style-type: none"> • ผู้ที่เรียนจบแล้วไม่มีงานทำ และกลุ่มเยาวชนที่ไม่ศึกษา ยังไม่มีงานทำ 	<ul style="list-style-type: none"> • อบรมและส่งเสริมกิจกรรม/อาชีพ ในกลุ่มเยาวชนและคนว่างงานในชุมชน

ส่วนที่ 3 โครงการ/กิจกรรม ตามความต้องการของหมู่บ้าน

1. ด้านโครงสร้างพื้นฐาน

ที่	ชื่อโครงการ	เป้าหมาย/ปริมาณงาน	งบประมาณ (บาท)	วิธีการดำเนินการ			หมายเหตุ
				ทำเอง	ทำร่วม	ขอรับการสนับสนุน	
1	ปรับปรุงระบบประปาหมู่บ้าน	-	-	-	-	✓	อบต.ริมโขง
2	ก่อสร้างถนนเพื่อการเกษตร คสล./หินคลุก สายห้วยโป่งต่อจากเดิมถึงสวนนายอดุลย์	-	-	-	-	✓	อบต.ริมโขง
3	ก่อสร้างถนนเพื่อการเกษตร คสล./หินคลุก สายห้วยดินดำ (ต่อเส้นเดิม)	-	-	-	-	✓	อบต.ริมโขง
4	ก่อสร้างถนน คสล. บริเวณบ้านนายอาทรถึงถนนใหญ่	-	-	-	-	✓	อบต.ริมโขง
5	สะพานห้วยปู่หน่อ,ห้วยกาญจน์,ห้วยโตน,ห้วยเฮี้ย เชื่อมหมู่ 2	-	-	-	-	✓	อบต.ริมโขง
6	พลังงานแสงอาทิตย์เพื่อการเกษตร	-	-	-	-	✓	อบต.ริมโขง
7	ขยายเขตไฟฟ้าเข้าสู่พื้นที่การเกษตร	-	-	-	-	✓	อบต.ริมโขง
8	ขุดลอกคลองห้วยปู่หน่อ,ห้วยเฮี้ย,ห้วยกาญจน์,ห้วยโตน	-	-	-	-	✓	อบต.ริมโขง
9	ก่อสร้างถนน คสล. เชื่อมบ้านใหม่เจริญ ถึง บ้านพนาสวรรค์	-	-	-	-	✓	อบต.ริมโขง
10	โครงการขุดบ่อบาดาลเพื่อการเกษตร	-	-	-	-	✓	อบต.ริมโขง
11	โครงการก่อสร้างถนนแอสฟัลท์ติก	-	-	-	-	✓	อบต.ริมโขง
12	โซล่าเซลล์	-	-	-	-	✓	อบต.ริมโขง

2. ด้านเศรษฐกิจ

ที่	ชื่อโครงการ	เป้าหมาย/ ปริมาณงาน	งบประมาณ (บาท)	วิธีการดำเนินการ			หมายเหตุ
				ทำเอง	ทำร่วม	ขอรับการ สนับสนุน	
1	โครงการพัฒนาและแปรรูปผลผลิตทางการเกษตร	-	-	-	-	✓	อบต.ริมโขง
2	โครงการส่งเสริมอาชีพการตัดเย็บเสื้อผ้า	-	-	-	-	✓	อบต.ริมโขง
3	โครงการส่งเสริมสินค้าในชุมชนให้เป็นสินค้า OTOP	-	-	-	-	✓	อบต.ริมโขง
4	โครงการอบรมให้ความรู้เพิ่มเติมด้านงานจักรสานแก่ผู้สูงอายุด้านการ ออกแบบผลิตภัณฑ์ที่ทันสมัย	-	-	-	-	✓	อบต.ริมโขง
5	โครงการส่งเสริมองค์ความรู้ด้านการเกษตรอินทรีย์ปลอดภัย	-	-	-	-	✓	อบต.ริมโขง
6	โครงการส่งเสริมการปลูกพืชปลอดสารพิษเพื่อการบริโภค	-	-	-	-	✓	อบต.ริมโขง
7	โครงการตรวจวิเคราะห์คุณภาพดิน	-	-	-	-	✓	อบต.ริมโขง
8	โครงการส่งเสริมรวมกลุ่มเพื่อขายผลผลิตทางการเกษตร	-	-	-	✓	✓	อบต.ริมโขง
9	โครงการส่งเสริมองค์ความรู้ทางการเกษตร	-	-	-	-	✓	อบต.ริมโขง
10	โครงการการทำอาหารลดต้นทุนเพื่อเลี้ยงสัตว์	-	-	-	-	✓	อบต.ริมโขง
11	โครงการส่งเสริมองค์ความรู้การฉีดวัคซีนสัตว์	-	-	-	-	✓	อบต.ริมโขง
12	โครงการรวมกลุ่มผู้เลี้ยงปลาเพื่อการขายแบบครบวงจร	-	-	-	✓	✓	อบต.ริมโขง
13	โครงการส่งเสริมองค์ความรู้ตลาดออนไลน์	-	-	-	-	✓	อบต.ริมโขง
14	โครงการส่งเสริมปลูกพืชหลังนา	-	-	-	-	✓	อบต.ริมโขง

3. ด้านสังคม การเมือง และการปกครอง

ที่	ชื่อโครงการ	เป้าหมาย/ปริมาณงาน	งบประมาณ (บาท)	วิธีการดำเนินการ			หมายเหตุ
				ทำเอง	ทำร่วม	ขอรับการสนับสนุน	
1	โครงการสำรวจบุคคลไม่มีสัญชาติในชุมชน	ทราบจำนวนบุคคลไม่มีสัญชาติในชุมชน	ไม่ใช้	✓	-	-	-
2	โครงการช่วยเหลือบุคคลไม่มีสัญชาติในชุมชน	บุคคลไม่มีสัญชาติในชุมชนได้รับการช่วยเหลือทางด้านสถานะและอื่นๆ	-	-	✓	-	อำเภอเชียงของ
3	โครงการสนับสนุนชุด/อุปกรณ์ ชรบ.	ชรบ. 100% มีชุดและอุปกรณ์	-	-	-	✓	อำเภอเชียงของ
4	โครงการส่งเสริมกิจกรรมของ ชรบ.	ชรบ. 100% ได้เข้าร่วมโครงการ	-	-	-	✓	อำเภอเชียงของ
5	โครงการปรับปรุงซ่อมแซมบ้านผู้ยากไร้หรือยากจน	ผู้ยากไร้หรือยากจนที่มีที่อยู่อาศัยที่ปลอดภัย	ชุมชนออกแรง	-	✓	✓	อบต.ริมโขง
6	ปรับปรุงซ่อมแซมสิ่งอำนวยความสะดวกผู้พิการ	ผู้พิการในหมู่บ้าน	ชุมชนออกแรง	-	✓	✓	อบต.ริมโขง
7	โครงการอบรมให้ความรู้ความเข้าใจปัญหาเสพติดในชุมชน	ครัวเรือน 90% ได้เข้าร่วมโครงการ	-	-	-	✓	ป.ป.ส.ภาค5
8	โครงการป้องกันและลดอุบัติเหตุบนท้องถนนช่วงเทศกาลต่างๆ	ปีใหม่/สงกรานต์	-	-	✓	-	อบต.ริมโขง
9	โครงการอบรมอาสาสมัครป้องกันฝ่ายพลเรือน (อปพร.)	อปพร. 90% ได้เข้าร่วมโครงการ	-	-	-	✓	อบต.ริมโขง
10	โครงการให้ความรู้ด้านการป้องกันและบรรเทาสาธารณภัย	ครัวเรือน 90% ได้เข้าร่วมโครงการ	-	-	-	✓	อบต.ริมโขง
11	กิจกรรมทบทวนกฎระเบียบในชุมชน	อย่างน้อยปีละ 1 ครั้ง	ไม่ใช้	✓	-	-	-
12	กิจกรรมพัฒนาหมู่บ้าน	ทุกครัวเรือน/ทุกเดือน	ไม่ใช้	✓	-	-	-
13	โครงการกองทุนแม่ของแผ่นดิน	ครัวเรือน 80% ได้เข้าร่วมโครงการ	-	-	-	✓	ป.ป.ส.ภาค5
14	โครงการ/กิจกรรมเพื่อผู้พิการในตำบลริมโขง	ผู้พิการ/ผู้ดูแล 80% ได้เข้าร่วมโครงการ	-	-	-	✓	อบต.ริมโขง
15	โครงการ/กิจกรรมเพื่อเด็กและเยาวชนในตำบลริมโขง	เด็กและเยาวชน 70% ได้เข้าร่วมโครงการ	-	-	-	✓	อบต.ริมโขง
16	โครงการ/กิจกรรมเพื่อผู้สูงอายุใน ต.ริมโขง	ผู้สูงอายุ 80% ได้เข้าร่วมโครงการ	-	-	-	✓	อบต.ริมโขง

4. ด้านการศึกษา ศาสนา และวัฒนธรรม

ที่	ชื่อโครงการ	เป้าหมาย/ปริมาณงาน	งบประมาณ (บาท)	วิธีการดำเนินการ (ระบุ ✓)			หมายเหตุ
				ทำเอง	ทำร่วม	ขอรับการสนับสนุน	
1	ประเพณีปีใหม่เมือง/สงกรานต์ รดน้ำดำหัวผู้สูงอายุ	ปีละ 1 ครั้ง	ไม่ใช้	✓	-	-	
2	ประเพณีเทศน์มหาชาติ (ตานธรรมเดือน 4)	ปีละ 1 ครั้ง	ไม่ใช้	✓	-	-	
3	ประเพณีวันเข้าพรรษา	ปีละ 1 ครั้ง	ไม่ใช้	✓	-	-	
4	ประเพณีวันออกพรรษา	ปีละ 1 ครั้ง	ไม่ใช้	✓	-	-	
5	กิจกรรมประเพณีลอยกระทง (ยี่เป็ง)	ปีละ 1 ครั้ง	19,000	✓	-	✓	อบต.ริมโขง
6	กิจกรรมประเพณีถวายสลากกฐัต (ตานก๋วยสลาก)	ปีละ 1 ครั้ง	ไม่ใช้	✓	-	-	
7	กิจกรรมประเพณีตานข้าวใหม่	ปีละ 1 ครั้ง	ไม่ใช้	✓	-	-	
8	บวชภาคฤดูร้อน	ปีละ 1 ครั้ง	-	-	-	✓	อบต.ริมโขง
9	กิจกรรมประเพณีบวงสรวงศาลหลักเมือง	ปีละ 1 ครั้ง	ไม่ใช้	-	-	-	

5. ด้านสาธารณสุข

ที่	ชื่อโครงการ	เป้าหมาย/ปริมาณงาน	งบประมาณ (บาท)	วิธีการดำเนินการ (ระบุ ✓)			หมายเหตุ
				ทำเอง	ทำร่วม	ขอรับการสนับสนุน	
1	โครงการส่งเสริมอุปกรณ์การแพทย์เบื้องต้น (อสม.)	อสม.มีเครื่องมือสำหรับการทำงานอย่างเพียงพอ	-	-	-	✓	รพ.สต. บ้านเมืองกาญจน์
2	อบรมให้ความรู้เรื่องการงดอาหารรสเค็ม/หวาน	ครัวเรือน 80% เข้าร่วมโครงการ / ปีละ 1 ครั้ง	-	-	-	✓	รพ.สต. บ้านเมืองกาญจน์
3	อบรมให้ความรู้ด้านโภชนาการอาหารปลอดภัย	ครัวเรือน 80% เข้าร่วมโครงการ / ปีละ 1 ครั้ง	-	-	-	✓	รพ.สต. บ้านเมืองกาญจน์
4	โครงการอบรมให้ความรู้เรื่องโรคเบาหวาน/ความดัน	ครัวเรือน 80% เข้าร่วมโครงการ / ปีละ 1 ครั้ง	-	-	-	✓	รพ.สต. บ้านเมืองกาญจน์
5	โครงการป้องกันและควบคุมโรคไข้เลือดออก	ไม่เกิดการระบาดของโรคไข้เลือดออกในชุมชน	-	-	✓	-	รพ.สต. บ้านเมืองกาญจน์/ อบต.ริมโขง
6	โครงการป้องกันและควบคุมโรคพิษสุนัขบ้า	สุนัขทุกตัวได้รับการฉีดวัคซีนป้องกันโรคพิษสุนัขบ้า	-	-	-	✓	อสม./ อบต.ริมโขง
7	กิจกรรมแข่งขันกีฬาในชุมชน	ครัวเรือน 70% เข้าร่วมกิจกรรม / ปีละ 1 ครั้ง	-	✓	-	-	อบต.ริมโขง
8	โครงการสนับสนุนอุปกรณ์การกีฬา	ชุมชนมีอุปกรณ์กีฬา	-	-	-	✓	อบต.ริมโขง
9	โครงการป้องกันและแก้ไขปัญหาเสพติดในสถานศึกษา	เด็กนักเรียน / ปีละ 1 ครั้ง	-	-	-	✓	อบต.ริมโขง/ โรงเรียน
10	โครงการฝึกอบรมป้องกันและแก้ไขปัญหาเสพติด	ครัวเรือน 80% เข้าร่วมโครงการ / ปีละ 1 ครั้ง	-	-	-	✓	ป.ป.ส.ภาค5

ที่	ชื่อโครงการ	เป้าหมาย/ปริมาณงาน	งบประมาณ (บาท)	วิธีการดำเนินการ (ระบุ ✓)			หมายเหตุ
				ทำเอง	ทำร่วม	ขอรับการสนับสนุน	
11	โครงการแข่งกีฬาริมโขงต้านยาเสพติด	หมู่บ้านเข้าร่วมโครงการ / ปีละ 1 ครั้ง	-	-	-	✓	อบต.ริมโขง
12	โครงการตรวจวิเคราะห์คุณภาพน้ำ	1 ครั้ง / 2 ปี	-	-	-	✓	อบต.ริมโขง

6. ด้านการอนุรักษ์ทรัพยากรธรรมชาติและสิ่งแวดล้อม

ที่	ชื่อโครงการ	เป้าหมาย/ปริมาณงาน	งบประมาณ (บาท)	วิธีการดำเนินการ (ระบุ ✓)			หมายเหตุ
				ทำเอง	ทำร่วม	ขอรับการสนับสนุน	
1	กิจกรรมปลูกป่าต้นน้ำ/ป่าชุมชน	ครัวเรือน 80% เข้าร่วมกิจกรรม / ปีละ 1 ครั้ง	ไม่ใช้	✓	-	-	
2	กิจกรรมทำฝายชะลอน้ำ	ครัวเรือน 80% เข้าร่วมกิจกรรม / ปีละ 1 ครั้ง	ไม่ใช้	✓	-	-	
3	กิจกรรมจัดทำแนวกันไฟ	หมู่บ้านมีแนวกันไฟ / ปีละ 1 ครั้ง	4,000	-	✓	-	อบต.ริมโขง
4	โครงการส่งเสริมรณรงค์การกำจัดขยะมูลฝอยและสิ่งปฏิกูลอย่างถูกสุขลักษณะ	ครัวเรือน 80% เข้าร่วมกิจกรรม / ปีละ 1 ครั้ง	10,000	-	✓	-	อบต.ริมโขง
5	โครงการธนาคารน้ำใต้ดิน	อย่างน้อยปีละ 1 แห่ง	-	-	✓	-	อบต.ริมโขง

