

ข้อมูลหมู่บ้าน
บ้านเมืองกาญจน์ หมู่ที่ ๒
ต.ริมโขง อ.เชียงทอง จ.เชียงราย



แผนพัฒนาหมู่บ้านเมืองกาญจน์ หมู่ที่ 2
ตำบลริมโขง อำเภอเชียงของ จังหวัดเชียงราย

ส่วนที่ 1 ข้อมูลทั่วไปของหมู่บ้าน

คำขวัญหมู่บ้าน

องค์พ่อชาวศักดิ์สิทธิ์ วิถีชีวิตชนพื้นเมือง รุ่งเรืองเกษตรกรรม
ศูนย์รวมความสามัคคี ถิ่นวัฒนธรรมนี้คือเมืองกาญจน์

วิสัยทัศน์การพัฒนาของหมู่บ้าน

บ้านเมืองกาญจน์สดใส ปลอดภัยยาเสพติด
เศรษฐกิจพอเพียง รุ่งเรืองวัฒนธรรม น้อมนำพระบารมี

เป้าหมายการพัฒนาของหมู่บ้าน

1. การแก้ไขปัญหาเรื่องน้ำการเกษตร ด้วยการผันน้ำโขงเพื่อใช้ในการเกษตร โดยใช้ระบบชลประทาน
2. มีอ่างกักเก็บน้ำในหมู่บ้าน เพื่อเป็นการเก็บน้ำไว้ใช้เมื่อถึงภัยแล้ง
3. มีนวัตกรรมที่ใหม่และทันสมัยเข้ามาในชุมชน
4. เป็นหมู่บ้านที่มีความโดดเด่นในเรื่องการผลิตไม้ผลเศรษฐกิจที่มีคุณภาพของจังหวัด
5. เป็นหมู่บ้านที่มีการท่องเที่ยวเชิงเกษตร และสามารถสร้างธุรกิจที่ทำให้เกิดรายได้แก่คนในชุมชน
6. คนในชุมชนมีอาชีพที่หลากหลาย มีรายได้ที่เพิ่มขึ้น และมีความมั่นคงทางด้านอาชีพ
7. คนในชุมชนสุขภาพแข็งแรง การเกิดโรคจากพฤติกรรมลดลง
8. เป็นชุมชนที่สามารถจัดการปัญหา ยาเสพติดได้ และกลายเป็นชุมชนปลอดภัยยาเสพติด

1. ประวัติหมู่บ้าน

บ้านเมืองกาญจน์เป็นหมู่บ้านเล็กๆ เป็นที่สะสมอาหาร ของอาณาจักรโยนกและอาณาจักรพุกาม มีความเจริญรุ่งเรือง ทางด้านศาสนาและวัฒนธรรม จากนั้น ประมาณปี 2100 ชาวบ้านทิ้งถิ่นที่อยู่อาศัยไปที่อื่นเนื่องจากมีพวกเงี้ยวปล้นเผาบ้านเรือน กลายเป็นเมืองร้าง

พ.ศ.2461 นายตุ่น- นางเป็ง อะโนมา ชาวบ้านวัดหลวงได้พาลูกหลานเข้ามาทำไร่ ทำสวน ต่อมาได้ชวนบุตรหลานและญาติใกล้เคียงมาตั้งบ้านเรือนมากขึ้น

พ.ศ.2580 ได้รับการยกฐานะเป็นหมู่บ้านเมืองกาญจน์ หมู่ที่ ๘ ต.เวียง อ.เชียงของ จ.เชียงราย

พ.ศ.2533 ได้แยกออกจาก ต.เวียง อ.เชียงของ จ.เชียงราย เป็น หมู่บ้านเมืองกาญจน์ หมู่ที่ 2 ต.ริมโขง อ.เชียงของ จ.เชียงราย

เหตุการณ์สำคัญ

ก่อนปี พ.ศ. 2100	หมู่บ้านในการปกครองของอาณาจักรโยนกและอาณาจักรพุกาม
พ.ศ. 2100	ชาวบ้านทิ้งถิ่นที่อยู่อาศัยไปที่อื่นเนื่องจากมีพวกเงี้ยวปล้นเผาบ้านเรือน กลายเป็นเมืองร้าง
พ.ศ. 2461	นายตุ่น นางเป็ง อะโนมา ชาวบ้านวัดหลวงได้พาลูกหลานเข้ามาทำไร่ ทำสวน และได้ชวนบุตรหลานและญาติใกล้เคียงมาตั้งบ้านเรือนมากขึ้น
พ.ศ. 2580	ได้รับการยกฐานะเป็นหมู่บ้านเมืองกาญจน์ หมู่ที่ 8 ต.เวียง อ.เชียงของ จ.เชียงราย
พ.ศ. 2485	ก่อตั้งโรงเรียนบ้านเมืองกาญจน์ เมื่อวันที่ 1 เดือน กรกฎาคม พ.ศ.2485 โดยอาศัยโรงบ่มใบยาของนายโกศล จิตตางกูร เป็นอาคารเรียน
พ.ศ. 2500	นายโกศล จิตตางกูร ได้บริจาคที่ดินให้แก่โรงเรียนบ้านเมืองกาญจน์ จำนวน 6 ไร่ และได้สร้างอาคารเรียนชั่วคราวขึ้น โดยเปิดทำการสอนตั้งแต่ชั้นประถมศึกษาปีที่ 1 ถึงชั้นประถมศึกษาปีที่ 4
พ.ศ. 2533	แยกออกจาก ต.เวียง (เดิมเป็น ม.8 ต.เวียง) เป็น หมู่บ้านเมืองกาญจน์ ม.2 ต.ริมโขง อ.เชียงของ จ.เชียงราย (ประกาศในราชกิจจานุเบกษา เล่ม 107 ตอนที่ 170 วันที่ 12 กันยายน 2533)
พ.ศ. 2563	เข้าร่วมโครงการร้อยใจรัก

2. แผนที่หมู่บ้าน



3. อาณาเขตและลักษณะภูมิประเทศ

อาณาเขต

บ้านเมืองกาญจน์ หมู่ที่ 2 ตั้งอยู่ในตำบลริมโขง อำเภอเชียงของ จังหวัดเชียงราย ห่างจากอำเภอเชียงของ ประมาณ 34 กิโลเมตร ห่างจากจังหวัดเชียงรายประมาณ 108 กิโลเมตร มีอาณาเขตติดต่อ ดังนี้

ทิศเหนือ	ติดต่อกับ	สาธารณรัฐประชาธิปไตยประชาชนลาว แม่น้ำโขงเป็นเส้นกั้นอาณาเขต
ทิศใต้	ติดต่อกับ	หมู่บ้านใหม่เจริญ หมู่ 4 ตำบลริมโขง
ทิศตะวันออก	ติดต่อกับ	สาธารณรัฐประชาธิปไตยประชาชนลาว แม่น้ำโขงเป็นเส้นกั้นอาณาเขต
ทิศตะวันตก	ติดต่อกับ	หมู่บ้านสองพี่น้อง หมู่ 5 ตำบลริมโขง

ลักษณะภูมิประเทศ

เป็นพื้นที่ราบสูงสลับกับภูเขา มีพื้นที่ราบลุ่มเพียงเล็กน้อย

พื้นที่ทั้งหมด.....ไร่ หรือ.....ตารางกิโลเมตร



ลักษณะภูมิอากาศ

สภาพภูมิอากาศเป็นแบบมรสุมกึ่งเขตร้อน (Semi – Tropical Climate) โดยได้รับอิทธิพลจากลมมรสุมตะวันตกเฉียงใต้ ในช่วงฤดูฝน และลมมรสุมตะวันออกเฉียงเหนือ ในฤดูหนาว โดยมีปริมาณน้ำฝนมากที่สุด ในเดือน สิงหาคม ในฤดูหนาวมีอุณหภูมิต่ำสุด ในเดือน ธันวาคม เฉลี่ย 7.9 องศาเซลเซียส ในฤดูร้อนมีอุณหภูมิสูงสุดในเดือน เมษายน เฉลี่ย 40 องศาเซลเซียส ปริมาณน้ำฝนเฉลี่ยต่อปี 1,600 มิลลิเมตรต่อปี

ฤดูฝน	อยู่ในช่วงเดือน	พฤษภาคม – ตุลาคม
ฤดูหนาว	อยู่ในช่วงเดือน	พฤศจิกายน – กุมภาพันธ์
ฤดูร้อน	อยู่ในช่วงเดือน	มีนาคม – เมษายน

ที่มา : สำนักอุทยานแห่งชาติ, กรมอุทยานแห่งชาติ สัตว์ป่า และพันธุ์พืช

4. รายชื่อบุคคลสำคัญ

รายชื่อผู้ดำรงตำแหน่งสมาชิกสภา อบต.ริมโขง

ชื่อ - สกุล		ระยะเวลาการดำรงตำแหน่ง	หมายเหตุ
1.	นางนงนุช อินเี่ยม	31 ก.ค. 2548 - พ.ศ.2552	ครบวาระ
2.	นายศรีไทย วงศ์โกฏ	31 ก.ค. 2548 - 30 ก.ค. 2552	ครบวาระ
3.	นายเจริญ อะโนมา	6 ก.ย. 2552 - 5 ก.ย. 2556	ครบวาระ
4.	นางสุภา เฉียบแหลม	6 ก.ย. 2552 - 5 ก.ย. 2556	ครบวาระ
5.	นายกังวล อะโนมา	19 ต.ค. 2556 - 18 ต.ค. 2556 19 ต.ค. 2560 - 30 ก.ย. 2564	ครบวาระ วาระพิเศษ คำสั่งหัวหน้า คสช.ที่ 1/2557
6.	นางสุภา เฉียบแหลม	19 ต.ค. 2556 - 18 ต.ค. 2556 19 ต.ค. 2560 - 30 ก.ย. 2564	ครบวาระ วาระพิเศษ คำสั่งหัวหน้า คสช.ที่ 1/2557
7.	นายสอาด วิฑูรย์	28 พ.ย. 2564 - 27 พ.ย. 2568	ยังอยู่ในระหว่างการดำรงตำแหน่ง

รายชื่อผู้ใหญ่บ้าน (ขอข้อมูล)

ที่	ชื่อ - สกุล	ปีที่ดำรงตำแหน่ง	
1.	นายแสวง จันทะคาด		
2.	นายจักร จันทรส		
3.	นายทะนะ สมบูรณ์		
4.	นายเกษม จิตตางกูร		
5.	นายน้อย หมั่นงาน		
6.	นายเป็ง หงส์ทอง		
7.	นายเกษม จิตตางกูร		
8.	นายบุญปิ่น ไชยบุญนาค		
9.	นายน้อย หมั่นงาน		
10.	นายกำ สมนบูรณ์		
11.	นายสมศักดิ์ อะโนมา		
12.	นายอรุณพ เฌียบแหลม		
13.	นายจันทร์ พรหมินทร์		
14.	นายถาวร ปันทะยม		
15.	นายไกรพรต ตนะทิพย์		
16.	นายบุญธรรม ไชยวารินทร์		
17.	นายพิกุล หลวงสอน		กำนัน ต.ริมโขง
18.	นายสะอาด วิฑูรย์	29 มี.ค.2550 -	กำนัน ต.ริมโขง
19.	นายสรสิทธิ์ อะโนมา	- ปัจจุบัน	

5. จำนวนประชากร

หมู่ที่	บ้าน	ชาย	หญิง	รวม	ครัวเรือน
1	หาดบ้าย	270	325	595	369
2	เมืองกาญจน์	144	171	315	277
3	ดอนที่	243	282	525	290
4	ใหม่เจริญ	174	192	366	157
5	สองพี่น้อง	683	713	1,396	488
6	กิวกาญจน์	403	400	803	248
7	ห้วยเย็น	357	357	714	205
8	หาดทรายทอง	443	448	891	363
9	ม่วงกาญจน์	425	401	826	173
10	กิวดอยหลวง	384	357	741	109
		3,526	3,646	1,172	2,679

ข้อมูล ณ วันที่ 31 กรกฎาคม 2566
ที่มา : <https://stat.bora.dopa.g>

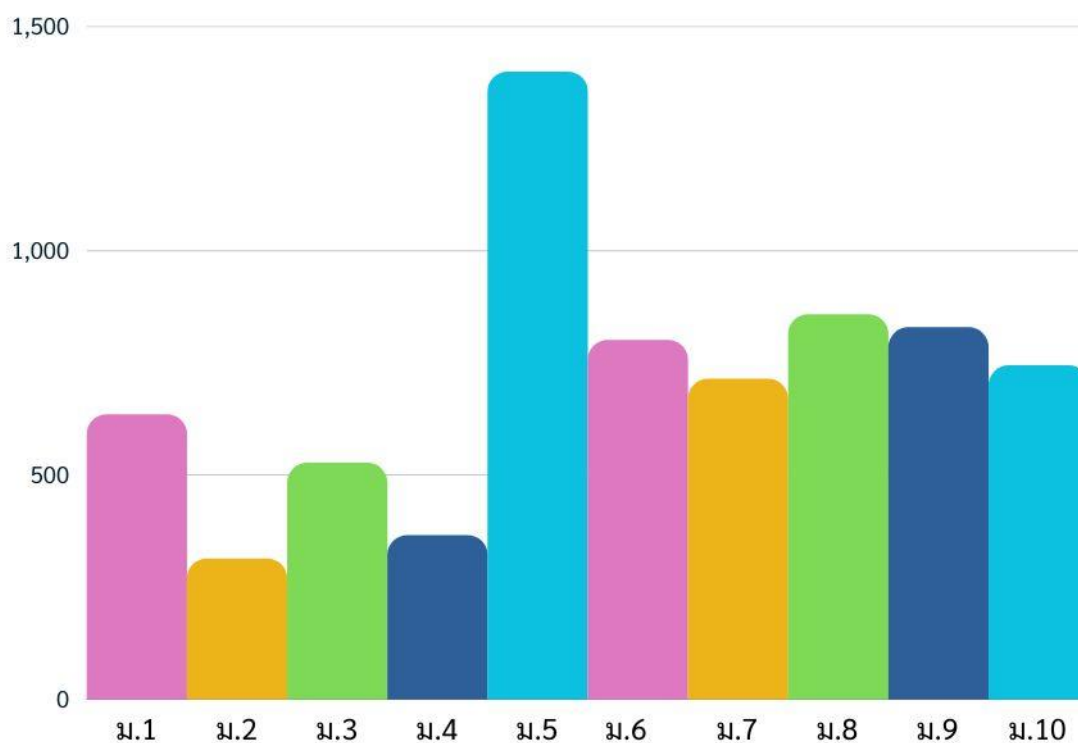

ประชากรหมู่ที่ 2 บ้านเมืองกาญจน์ จำแนกตามช่วงอายุ

ช่วงอายุ (ปี)	ชาย (คน)	หญิง (คน)	รวม
0 - 2	1	2	3
3 - 6	4	4	8
7 - 15	8	18	26
16 - 22	13	8	21
23 - 45	49	52	101
46 - 59	40	50	90
60 ปีขึ้นไป	29	37	66
	144	171	315

ข้อมูล ณ วันที่ 31 กรกฎาคม 2566
ที่มา : <https://stat.bora.dopa.g>

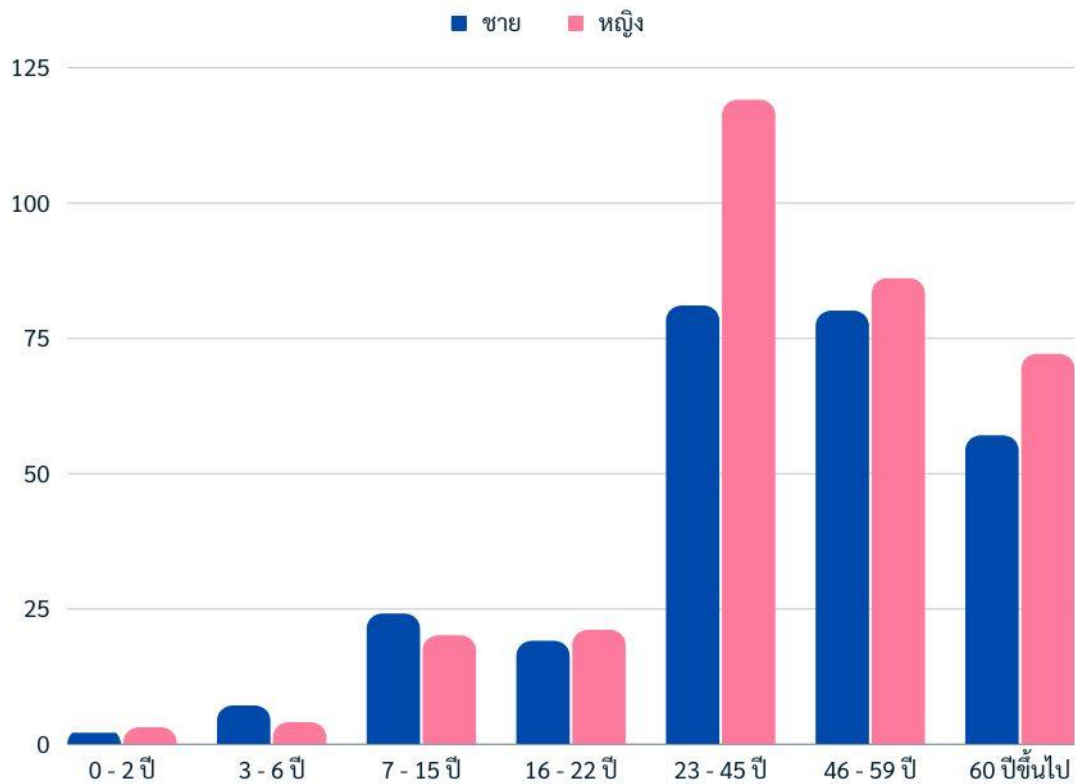

6. จำนวนผู้มีสิทธิเลือกตั้ง

หมู่ที่	บ้าน	จำนวนบ้าน (หลัง)	จำนวนผู้มีสิทธิ		
			ชาย (คน)	หญิง (คน)	รวม
1	หาดบ้าย	162	191	217	408
2	เมืองกาญจน์	99	127	131	258
3	ดอนที่	175	173	185	358
4	ใหม่เจริญ	86	131	138	269
5	สองพี่น้อง	319	382	367	749
6	กิ้วกาญจน์	137	253	245	498
7	ห้วยเย็น	147	198	180	378
8	หาดทรายทอง	261	299	271	570
9	ม่วงกาญจน์	144	259	247	506
10	กิ้วดอยหลวง	102	221	218	439
		1,632	2,234	2,199	4,433

 **อ้างอิงจาก** จำนวนผู้มีสิทธิเลือกตั้งสมาชิกสภาองค์การบริหารส่วนตำบล/นายกองค์การบริหารส่วนตำบลริมโขง อำเภอเชียงของ จังหวัดเชียงราย (28 พฤศจิกายน 2564)

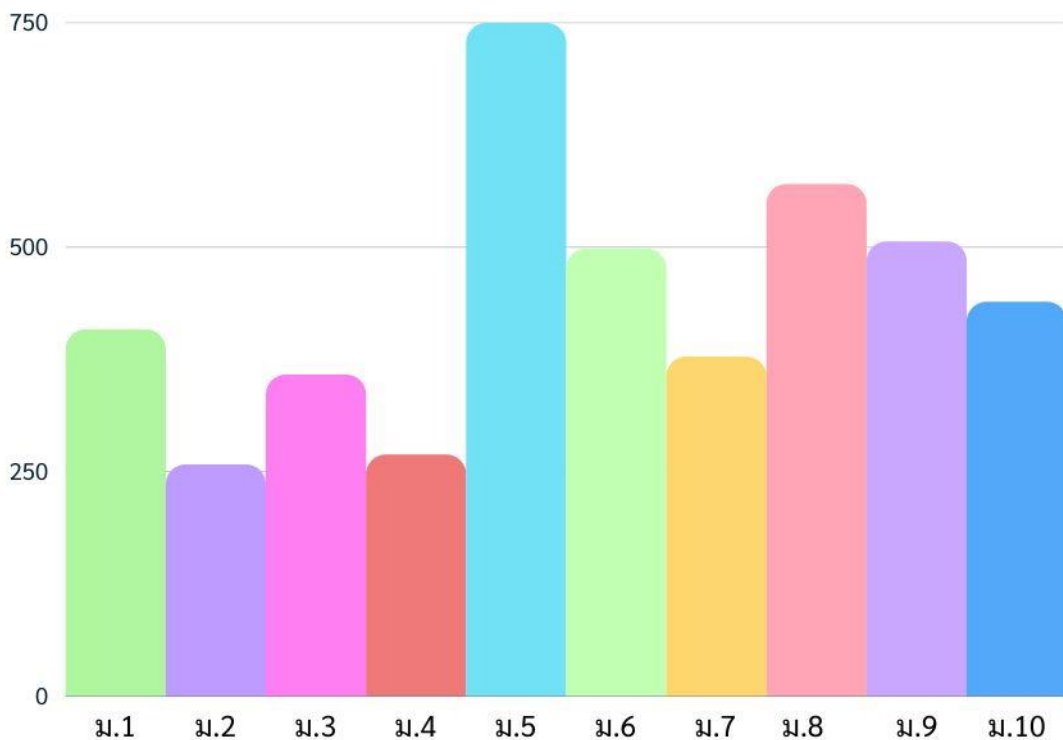

7. จำนวนผู้สูงอายุที่ได้รับเบี้ยยังชีพ (อายุ 60 ปี บริบูรณ์ขึ้นไป)

หมู่ที่	บ้าน	ชาย	หญิง	รวม
1	หาดบ้าย	54	54	108
2	เมืองกาญจน์	31	35	66
3	ดอนที่	40	45	85
4	ใหม่เจริญ	32	29	61
5	สองพี่น้อง	56	54	110
6	กิ้วกาญจน์	21	27	48
7	ห้วยเย็น	27	37	64
8	หาดทรายทอง	65	59	124
9	ม่วงกาญจน์	25	23	44
10	กิวดอยหลวง	20	23	43
		371	386	757

ข้อมูล ณ วันที่ 30 เมษายน 2566
ที่มา : <http://welfare.dla.go.th/>

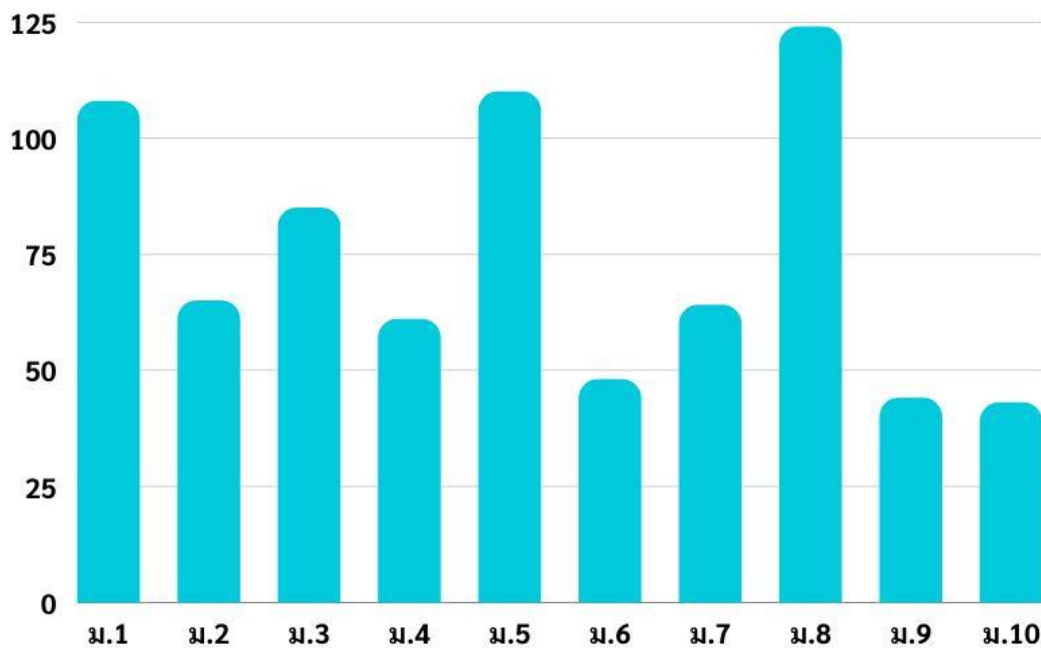

8. จำนวนคนพิการ

หมู่ที่	บ้าน	ชาย	หญิง	รวม
1	เมืองกาญจน์	6	13	19
2	เมืองกาญจน์	2	6	8
3	เมืองกาญจน์	6	5	11
4	ใหม่เจริญ	5	5	10
5	สองพี่น้อง	25	13	38
6	กิ้วกาญจน์	11	12	23
7	ห้วยเย็น	5	11	16
8	หาดทรายทอง	12	4	16
9	ม่วงกาญจน์	10	7	17
10	กิ้วดอยหลวง	10	15	25
		92	91	183

ข้อมูล ณ วันที่ 30 เมษายน 2566
ที่มา : <http://welfare.dla.go.th/>

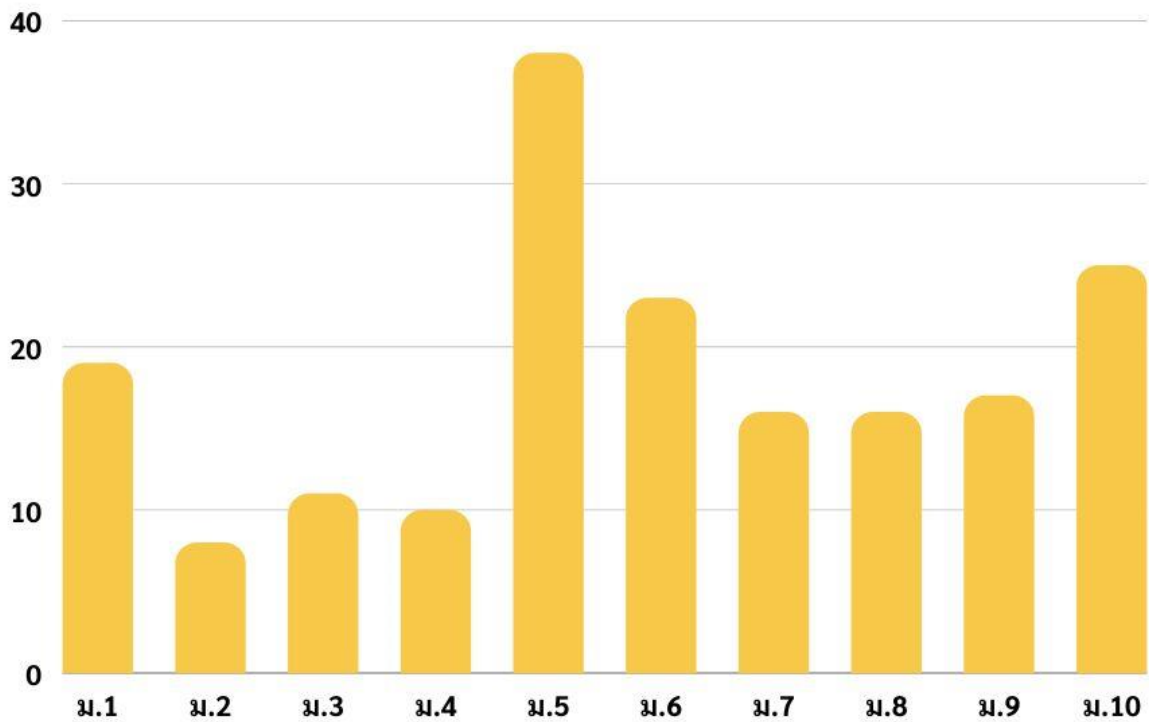

9. หน่วยงานในพื้นที่

1. องค์การบริหารส่วนตำบลริมโขง
2. โรงพยาบาลส่งเสริมสุขภาพประจำตำบลบ้านเมืองกาญจน์ (รพ.สต.)
3. โรงเรียนบ้านเมืองกาญจน์ (อนุบาล - ม.3)
4. ศูนย์พัฒนาเด็กเล็กบ้านเมืองกาญจน์
5. ชุมชนพัฒนาสัมพันธ์มวลชน ที่ 3211 (กอ.รมน.ภาค 3 ส่วนแยก 2)

10. แหล่งประโยชน์ในพื้นที่

1. วัดเมืองกาญจน์
2. ที่การผู้ใหญ่บ้านเมืองกาญจน์
3. หอประชุมหมู่บ้าน
4. อาคารกองทุนแม่ของแผ่นดิน
5. หอกระจายข่าวหมู่บ้าน
6. ลานอเนกประสงค์หมู่บ้าน (อยู่ข้างอาคารกองทุนแม่ของแผ่นดิน)
7. บ่อเลี้ยงปลาร้อยใจรักษ์
8. ระบบประปาหอสุง
9. ระบบประปาผิวดิน
10. ป่าชุมชนบ้านเมืองกาญจน์
11. อ่างเก็บน้ำบ้านเมืองกาญจน์
12. แม่น้ำโขง
13. ระเบียบชมแม่น้ำโขง
14. ห้วยปู่หน่อ
15. ห้วยเหี้ย
16. ห้วยอัม
17. ห้วยโตน
18. ห้วยสองพี่น้อง
19. ฌาปนสถาน (แบบเผา)
20. ศาลหลักเมือง

ข้อมูลแหล่งน้ำ

ที่		ม.1	ม.2	ม.3	ม.4	ม.5	ม.6	ม.7	ม.8	ม.9	ม.10
1.	แม่น้ำโขง	✓	✓	✓	✓	✓			✓		
2.	ห้วยปู่หน่อ		✓		✓						
3.	ห้วยเหี้ย		✓								
4.	ห้วยอ้อม		✓								
5.	ห้วยโตน		✓								
6.	ห้วยสองพี่น้อง		✓								
7.	หนองป่าช้า/หนองทหาร		✓		✓						
8.	ห้วยฝาย				✓						
9.	ห้วยกาญจน์				✓					✓	
10.	ห้วยกอสัก/ห้วยสัก				✓			✓			
11.	ห้วยโป่ง				✓						
12.	หนองต้นฝาด	✓		✓					✓		
13.	หนองไคร้/หนองอ้อ								✓		
14.	หนองซี้ไก่								✓		
15.	ห้วยตุ้			✓		✓					
16.	ห้วยร้องฟาน		✓								
17.	ห้วยคอยรังสี					✓					
18.	ห้วยครกเงือก					✓					
19.	ห้วยผากุบ			✓							
20.	ห้วยเจ้าจี้			✓							
21.	ห้วยปู่คี้			✓							
22.	ห้วยเจ้าพ่อ			✓							
23.	ห้วยน้อยวัน			✓							
24.	ห้วยเย็น							✓			
25.	ห้วยทรายมาน							✓			
26.	ห้วยตานาย							✓			
27.	ห้วยยะไย							✓			
28.	น้ำตกห้วยสา					✓					
29.	ประปาภูเขา	✓		✓		✓	✓	✓	✓	✓	✓
30.	ประปาผิวดิน	✓	✓	✓	✓				✓		
31.	ประปาหอสุง	✓	✓	✓	✓	✓			✓		
32.	อ่างเก็บน้ำบ้านเมืองกาญจน์		✓								
33.	อ่างเก็บน้ำห้วยดินดำ				✓						
34.	อ่างเก็บน้ำฝักตบ			✓							

11. ทุนหมู่บ้าน

1.	คณะกรรมการหมู่บ้าน	ประธานกลุ่ม	นายสรสิทธิ์ อะโนมา
2.	คณะกรรมการประปาหมู่บ้าน	ประธานกลุ่ม	นายศรีไทย วงศ์โกฏ
3.	คณะกรรมการพัฒนาสตรี/กลุ่มแม่บ้าน	ประธานกลุ่ม	นางอ้อยตาล อะโนมา
4.	กองทุนหมู่บ้าน	ประธานกลุ่ม	นายไมตรี จิตตางกูร
5.	กองทุนแม่ของแผ่นดิน (2558)	ประธานกลุ่ม	
6.	กลุ่มผู้สูงอายุ	ประธานกลุ่ม	
7.	กลุ่มเยาวชน	ประธานกลุ่ม	
8.	กลุ่มออมทรัพย์	ประธานกลุ่ม	
9.	กลุ่มฌาปนกิจสงเคราะห์	ประธานกลุ่ม	
10.	ลูกเสือชาวบ้าน	ประธานกลุ่ม	
11.	อาสาสมัครป้องกันภัยฝ่ายพลเรือน (อปพร.)	ประธานกลุ่ม	
		ประธาน อปพร.ตำบล	นายกั้งวาล อะโนมา
12.	อาสาสมัครสาธารณสุขประจำหมู่บ้าน (อสม.)	ประธานกลุ่ม	นางสมพร วิฑูรย์
		ประธาน อสม.ตำบล	นายกั้งวาล อะโนมา
13.	ชุดรักษาความปลอดภัยหมู่บ้าน (ชรบ.)	ประธานกลุ่ม	

12. ทุนกลุ่มและองค์กรทางสังคม

- | | | |
|----|--|-------------|
| 1. | กลุ่มเลี้ยงปลา (ร้อยใจรักษ์)
(วิสาหกิจชุมชน 2564) | ประธานกลุ่ม |
| 2. | กลุ่มแปรรูปกล้วย | ประธานกลุ่ม |
| 3. | กลุ่มปลูกกระเจี๊ยบอ่อนเพื่อการจำหน่าย | ประธานกลุ่ม |
| 4. | กลุ่มเลี้ยงวัว | ประธานกลุ่ม |

13. ปฏิทินผลิตผลทางการเกษตร

ที่	สินค้าเกษตร	กิจกรรม	ม.1	ม.2	ม.3	ม.4	ม.5	ม.6	ม.7	ม.8	ม.9	ม.10
1	ส้ม	เก็บเกี่ยวช่วง พ.ย. - ม.ค.	✓	✓	✓	✓	✓	✓	✓	✓	✓	✓
2	เงาะ	เก็บเกี่ยวช่วง พ.ย. - ม.ค.	✓	✓	✓	✓	✓	✓	✓	✓	✓	✓
3	ยางพารา	กรี๊ดทั้งปี หยุดกรี๊ดช่วงหน้าแล้งที่ยางพาราทิ้งใบ	✓	✓	✓	✓	✓	✓	✓	✓	✓	✓
4	ข้าวโพด	เริ่มปลูก พ.ย. - เก็บเกี่ยว ม.ค.	✓	✓	✓	✓	✓	✓	✓	✓	✓	✓
5	กระเจี๊ยบเขียว	เริ่มปลูก เม.ย. - เก็บเกี่ยว พ.ค.	✓	✓	✓	✓				✓		
6	ถั่วแขก	เริ่มปลูก ต.ค. - เก็บเกี่ยว ธ.ค.	✓	✓	✓	✓				✓		
7	ข้าวนาปี	ปลูกตั้งแต่ พ.ค. - ต.ค. และเก็บเกี่ยวสิ้นสุดไม่เกิน ก.ค.	✓	✓	✓	✓				✓		
8	ข้าวตอย	ปลูก มิ.ย. และเก็บเกี่ยวอีกครั้งในเวลาไม่เกิน 120 วัน หรือราวๆเดือนตุลาคม					✓	✓	✓		✓	✓
9	มะเขือเปราะ	เริ่มปลูก ม.ค. - เก็บเกี่ยวเดือน เม.ย. - พ.ค.	✓							✓		
10	ลำไย	เก็บเกี่ยว ก.ค.			✓		✓					
11	มะม่วง	เก็บเกี่ยว เม.ย. - มิ.ย.						✓				✓
12	มะไฟ	เก็บเกี่ยว มิ.ย.			✓	✓	✓		✓			

14. ปฏิทินประเพณีวัฒนธรรม

ที่	ประเพณี	กิจกรรม	ม.1	ม.2	ม.3	ม.4	ม.5	ม.6	ม.7	ม.8	ม.9	ม.10
1	ทอสาຍบุญ จุกฐิน ถิ่นไถลื้อโบราณ (พ.ย. - ธ.ค.)	เก็บฝ้าย ปั่นฝ้าย การแสดงแสงสีเสียง การประกวดชนเผ่า ถนนคนเดิน	✓									
2	เข้าพรรษา (แรม 1 ค่ำเดือน 8)	แห่เทียนจำนำพรรษา ถวายผ้าอาบ น้ำฝน ทำบุญ ตักบาตร ฟังธรรม	✓	✓	✓	✓				✓		
3	ออกพรรษา (15 ค่ำเดือน 11)	อุทิศส่วนบุญส่วนกุศลให้ญาติผู้ล่วงลับ ทำบุญตักบาตร ฟังธรรม	✓	✓	✓	✓				✓		
4	ประเพณีเทศน์มหาชาติ (ธรรมเดือน 4) (ช่วงหลังออกพรรษา)	ประเพณีการแสดงธรรมเรื่องมหาชาติ หรือเวสสันดรชาดก ทำบุญตักบาตร	✓	✓	✓	✓				✓		
5	ปีใหม่เมือง/สงกรานต์ (13-15 เม.ย.)	ทำบุญตักบาตร สรงน้ำพระ สร้างเจดีย์ ทหารรดน้ำคำหัว เล่นสาดน้ำ	✓	✓	✓	✓				✓		
6	ลอยกระทง (ขึ้น 15 ค่ำ เดือน 12)	ทำบุญตักบาตร ลอยกระทง	✓	✓	✓	✓	✓			✓	✓	
7	คริสมาสต์ (25 ธ.ค.)	เข้าโบสถ์, กินเลี้ยงเฉลิมฉลอง, ตกแต่บ้านเรือนด้วยไฟประดับ					✓	✓	✓		✓	✓
8	ปีใหม่อำเภอ (ม.ค. - ก.พ.)	เช่นไหว้บรรพบุรุษ เล่นลูกข่าง ต้มเหล้า เต็นรำ งานฉลอง					✓					
9	ประเพณีไล่ซิงช้า (ปลาย ส.ค. - ต้น ก.ย.)	พิธีเช่นไหว้บรรพบุรุษ การเลี้ยงฉลอง และการเต็นรำ					✓					
10	ปีใหม่อำเภอ (ม.ค. - ก.พ.)	กินวอ, เต็นจะคี, ตีลูกข่าง, โยนลูกสะบ้า					✓					
11	ปีใหม่ม้ง (ม.ค. - ก.พ.)	โยนลูกข่าง, ตีลูกข่าง, ยิงหน้าไม้						✓			✓	✓
12	ปีใหม่อำเภอ/ปรากฏสรวง (ม.ค. - ก.พ.)	ทำตันโจ๊ก ต้มเหล้าอู้อิตตันโจ๊ก และมีการตีกลอง ฆ้อง ฉาบ การแสดง							✓			
13	กินข้าวใหม่ (ลาหู่) (ก.ย. - ต.ค.)	เช่นไหว้บรรพบุรุษ มัดแขนเพื่อความ เป็นสิริมงคล กินเลี้ยง					✓					
14	ประเพณีตามข้าวใหม่ (ธ.ค. - ม.ค.)	ทำบุญอุทิศส่วนบุญส่วนกุศลให้ บรรพบุรุษ	✓	✓	✓	✓				✓		
15	ตานก๋วยสลาก/สลากภัต (ก.ย. - ต.ค.)	ทำบุญอุทิศส่วนกุศลให้ผู้ล่วงลับ ผ่าน “ก๋วยสลาก”	✓	✓	✓	✓				✓		

ส่วนที่ 2 การวิเคราะห์ข้อมูล

การวิเคราะห์สภาพแวดล้อมและศักยภาพ (SWOT)

ปัจจัยภายในที่เอื้อต่อการพัฒนา (S = STRENGTH)	ปัจจัยภายในที่เป็นอุปสรรคต่อการพัฒนา (W = WEAKNESS)
<ol style="list-style-type: none"> 1. มีแหล่งท่องเที่ยวในชุมชน เช่น ระเบียบขมิโซง 2. มีอัตลักษณ์ ภูมิปัญญา และวัฒนธรรม ความเป็นคนเมืองที่เข้มแข็ง 3. ชุมชนมีความเข้มแข็งและพึ่งพาตนเองได้ 4. ชุมชนมีความสามัคคี 	<ol style="list-style-type: none"> 1. เกษตรกรขาดความรู้และเทคนิคในการสร้างมูลค่าเพิ่มผลผลิตเกษตร 2. คนในชุมชนมีหนี้สินเป็นจำนวนมาก ส่วนใหญ่เกิดมาจากกการกู้มาทำการเกษตร 3. เกษตรกรขาดความรู้เรื่องการใช้สารเคมีที่ถูกต้องและถูกวิธี 4. เยาวชนรุ่นใหม่ไม่สนใจทำการเกษตร

ปัจจัยภายนอกที่เอื้อต่อการพัฒนา (O = OPPORTUNITY)	ปัจจัยภายนอกที่เป็นอุปสรรคต่อการพัฒนา (T = THREAT)
<ol style="list-style-type: none"> 1. ที่ตั้งทางภูมิศาสตร์เหมาะแก่การปลูกพืชเศรษฐกิจที่หลากหลาย 2. ที่ตั้งทางภูมิศาสตร์เหมาะแก่การพัฒนาเป็นแหล่งท่องเที่ยว 3. มีจุดผ่อนปรนชายแดนที่สามารถค้าขายระหว่างประเทศได้ 4. อยู่ในพื้นที่เขตพัฒนาเศรษฐกิจพิเศษ ระยะที่ 2 	<ol style="list-style-type: none"> 1. สภาพดินฟ้าอากาศที่ไม่สามารถควบคุมได้ ช่วงฤดูฝนจะมีฝนตกหนัก เกิดภัยสาธารณะและในช่วงฤดูแล้งจะมีสภาวะอากาศที่แล้งยาวนาน ส่งผลต่อการดำเนินชีวิตและการประกอบอาชีพ 2. แหล่งท่องเที่ยวอยู่ในเขตป่าสงวน เขตอุทยานแห่งชาติ ยากต่อการเข้าถึงและพัฒนา 3. พื้นที่อยู่อาศัยและที่ดินทำกินบางส่วนอยู่ในเขตป่าสงวน ไม่มีเอกสารสิทธิ์ 4. งบประมาณที่ได้รับการสนับสนุนสำหรับการพัฒนาหมู่บ้านมีจำนวนจำกัด และขาดการสนับสนุนงบประมาณในการดำเนินกิจกรรม/โครงการขนาดใหญ่ 5. ไม่มีตลาดรองรับผลผลิตทางการเกษตรที่แน่นอน/เป็นธรรม 6. ถนนเพื่อการสัญจรเข้าไม่ถึงพื้นที่การเกษตรในบางจุด

การวิเคราะห์ปัญหาของหมู่บ้าน

ที่	สภาพปัญหา	สาเหตุของปัญหา	ความต้องการ/แนวทางแก้ไข
1	ประชาชนมีรายจ่ายเพื่อการซื้อน้ำเพื่อการบริโภค	น้ำประปาในหมู่บ้านยังไม่สะอาดจนสามารถบริโภคได้	ติดตั้งเครื่องกรองน้ำเพื่อการบริโภคให้กับชุมชน
2	น้ำเพื่อการเกษตรไม่เพียงพอ ในช่วงเดือนมีนาคม – พฤษภาคม	การทำการเกษตร อาศัยน้ำตามธรรมชาติเป็นหลัก เช่น น้ำห้วย น้ำฝน เป็นต้น ทำให้ไม่เพียงพอต่อการทำการเกษตรในช่วงฤดูแล้ง	<ul style="list-style-type: none"> ผันน้ำโขงใช้เพื่อการเกษตร เจาะน้ำบาดาล ทำฝายชะลอน้ำ
3	ถนนไม่มีไฟกึ่งสาธารณะ ทำให้มีความเสี่ยงต่อการเกิดอุบัติเหตุในเวลาากลางคืน	ถนนในหมู่บ้านบางจุดไม่มีไฟกึ่งสาธารณะ	ติดตั้งไฟกึ่งสาธารณะให้ครบทุกจุดเสี่ยง
4	ภูมิทัศน์บริเวณระเบียบริมโขงเสื่อมโทรม	ไม่มีการดูแล และจัดการภูมิทัศน์บริเวณระเบียบริมโขง	<ul style="list-style-type: none"> มีการดูแลรักษา ทำความสะอาดตัดหญ้า บริเวณระเบียบริมโขงเป็นประจำ ขอให้หน่วยงานที่เกี่ยวข้องจัดหางบประมาณสำหรับการดูแลรักษา และการจัดการภูมิทัศน์
5	ไม่มีสถานที่ออกกำลังกายในหมู่บ้าน	ไม่มีสถานที่และเครื่องออกกำลังกาย	<ul style="list-style-type: none"> มีการจัดการพื้นที่สาธารณะ เพื่อให้สามารถออกกำลังกายและทำกิจกรรมอื่นๆได้ ขอรับการสนับสนุนเครื่องออกกำลังกายจากหน่วยงานที่เกี่ยวข้อง
6	เกิดการระบาดของศัตรูพืช (ข้าวนาปี/ข้าวโพด)	เกิดปัญหาศัตรูพืช เช่น แมลงปีกแข็ง หนอน	อบรมให้ความรู้การใช้และการผลิตสารชีวภัณฑ์เพื่อป้องกันและกำจัดศัตรูพืชทั้งแมลงปีกแข็ง หนอน
7	คุณภาพดินเสื่อมโทรม	<ul style="list-style-type: none"> การใช้สารเคมีในการเกษตรมากเกินไป ไม่มีการบำรุงหน้าดินเพื่อเพิ่มสารอาหารและแร่ธาตุต่ำ เกษตรกรขาดองค์ความรู้เรื่องการใช้สารเคมีและการบำรุงดิน 	<ul style="list-style-type: none"> อบรมให้ความรู้เรื่องการใช้สารเคมีและการบำรุงดิน ตรวจวิเคราะห์คุณภาพดิน และประเมินความเหมาะสมในการปลูกพืชชนิดต่างๆ

ที่	สภาพปัญหา	สาเหตุของปัญหา	ความต้องการ/แนวทางแก้ไข
8	เกษตรกรขาดองค์ความรู้ในการทำเกษตรที่ถูกต้องและทำให้ผลผลิตที่มีคุณภาพต่ำ	<ul style="list-style-type: none"> • การทำการเกษตรในชุมชนส่วนใหญ่เป็นการทำตามวิถีดั้งเดิมของชุมชน ผลผลิตจึงไม่มีคุณภาพเท่าที่ควร 	<ul style="list-style-type: none"> • อบรมให้ความรู้เรื่องการพัฒนาผลผลิตทางการเกษตรที่มีคุณภาพ
9	ต้นทุนเพื่อการผลิตสินค้าทางการเกษตรมีราคาสูง	<ul style="list-style-type: none"> • เกษตรกรพึ่งพาการใช้สารเคมีในการทำการเกษตรเป็นหลัก • เกษตรกรยังคงขาดองค์ความรู้เรื่องการใช้สารชีวภัณฑ์แทนการใช้สารเคมี 	<ul style="list-style-type: none"> • อบรมให้ความรู้เรื่องการทำปุ๋ยหมักชีวภาพ • ส่งเสริมให้เกษตรกรใช้สารชีวภัณฑ์แทนการใช้สารเคมี
10	ราคาผลผลิตทางการเกษตรขึ้นอยู่กับพ่อค้าคนกลาง	<ul style="list-style-type: none"> • ไม่มีตลาดรองรับผลผลิตทางการเกษตรที่แน่นอน ทำให้ต้องขายผลผลิตให้แก่พ่อค้าคนกลาง • เกษตรกรในพื้นที่ไม่มีการรวมกลุ่มเพื่อขายผลผลิต 	<ul style="list-style-type: none"> • หน่วยงานที่เกี่ยวข้องจัดหาตลาดเพื่อขายสินค้าทางการเกษตรที่เป็นธรรม • รวมกลุ่มผู้ผลิตทางการเกษตรเพื่อให้สามารถต่อรองราคากับพ่อค้าคนกลางได้
11	มีจำนวนผู้ที่ไม่ได้สถานะทางทะเบียน และไม่ได้รับการช่วยเหลือตามสิทธิของประชาชนไทยหลายคน	<ul style="list-style-type: none"> • การอพยพย้ายถิ่นฐาน • ไม่มีการแจ้งเกิด 	<ul style="list-style-type: none"> • สสำรวจผู้ไม่มีสถานะทางทะเบียนในชุมชน และทำการประสานให้หน่วยงานที่เกี่ยวข้องเข้ามาช่วยเหลือ
12	ปัญหาการว่างงาน	<ul style="list-style-type: none"> • ผู้ที่เรียนจบแล้วไม่มีงานทำ และกลุ่มเยาวชนที่ไม่ศึกษา ยังไม่มีงานทำ 	<ul style="list-style-type: none"> • อบรมและส่งเสริมกิจกรรม/อาชีพ ในกลุ่มเยาวชนและคนว่างงานในชุมชน

ส่วนที่ 3 โครงการ/กิจกรรม ตามความต้องการของหมู่บ้าน

1. ด้านโครงสร้างพื้นฐาน

ที่	ชื่อโครงการ	เป้าหมาย/ปริมาณงาน	งบประมาณ (บาท)	วิธีการดำเนินการ (ระบุ ✓)			หมายเหตุ
				ทำเอง	ทำร่วม	ขอรับการสนับสนุน	
1	ก่อสร้าง/ปรับปรุงร่องระบายน้ำในหมู่บ้าน ซอย 3	-	-	-	-	✓	อบต.ริมโขง
2	ก่อสร้าง/ปรับปรุงร่องระบายน้ำในหมู่บ้าน ข้างบ้านผู้ช่วยโฮ	-	-	-	-	✓	อบต.ริมโขง
3	ก่อสร้าง/ปรับปรุงร่องระบายน้ำในหมู่บ้าน ซอยบ้านป่าลี ซอยจันศิริ	-	-	-	-	✓	อบต.ริมโขง
4	ก่อสร้างถนน คสล. เข้าป่าช้า (รอบบ่อปลา)	-	-	-	-	✓	อบต.ริมโขง
5	ติดตั้งไฟกิ่งสาธารณะ ซอยหลังวัด	-	-	-	-	✓	อบต.ริมโขง
6	ก่อสร้างอาคารทำน้ำเอนกประสงค์ (ทำน้ำ 1)	-	-	-	-	✓	อบต.ริมโขง
7	เทศบาลหลักเมือง (หน้าวัด)	-	-	-	-	✓	อบต.ริมโขง
8	ก่อสร้างถนน คสล. หรือหินคลุก ทางเข้าป่าชุมชน	-	-	-	-	✓	อบต.ริมโขง
9	ก่อสร้างถนน คสล. หรือหินคลุก ห้วยโตน	-	-	-	-	✓	อบต.ริมโขง
10	ก่อสร้างถนน คสล. หรือหินคลุก ห้วยโตนน้อย	-	-	-	-	✓	อบต.ริมโขง
11	ปรับปรุงตลาดชุมชน	-	-	-	-	✓	อบต.ริมโขง
12	ก่อสร้างรั้วตลาดชุมชน	-	-	-	-	✓	อบต.ริมโขง
13	ก่อสร้างรั้วอาคารเอนกประสงค์ (เก่า)	-	-	-	-	✓	อบต.ริมโขง
14	ซ่อมแซมเสียงตามสายภายในหมู่บ้าน	-	-	-	-	✓	อบต.ริมโขง
15	ปรับปรุงเขื่อนป้องกันตลิ่ง/ปรับปรุงภูมิทัศน์	-	-	-	-	✓	หน่วยงานอื่น

ที่	ชื่อโครงการ	เป้าหมาย/ปริมาณงาน	งบประมาณ (บาท)	วิธีการดำเนินการ (ระบุ ✓)			หมายเหตุ
				ทำเอง	ทำร่วม	ขอรับการสนับสนุน	
16	สร้างสะพานลำห้วย,ห้วยกาญจน,ห้วยปู่หน่อ, ห้วยเฮี้ย, ห้วยโตน	-	-	-	-	✓	หน่วยงานอื่น
17	สูบน้ำด้วยพลังงานแสงอาทิตย์เพื่อการเกษตร/อุปโภคบริโภค	-	-	-	-	✓	หน่วยงานอื่น
18	ระบบไฟฟ้าแสงอาทิตย์ (โซล่าเซลล์)	-	-	-	-	✓	หน่วยงานอื่น
19	โครงการปรับปรุงถนนในหมู่บ้าน	-	-	-	-	✓	หน่วยงานอื่น
20	โครงการขุดลอกลำห้วยสาธารณะห้วยกาญจน,ห้วยปู่หน่อ, ห้วยเฮี้ย,ห้วยโตน	-	-	-	-	✓	หน่วยงานอื่น
21	โครงการเลาะบ่อบาดาลพร้อมระบบติดตั้ง	-	-	-	-	✓	หน่วยงานอื่น
22	โครงการก่อสร้างถนนเพื่อการเกษตร	-	-	-	-	✓	หน่วยงานอื่น
23	โครงการก่อสร้างถนน คสล. เข้าป่าช้า (รอบบ่อปลา)	-	-	-	-	✓	หน่วยงานอื่น
24	โครงการก่อสร้างถนนแอสฟัลท์ติก	-	-	-	-	✓	หน่วยงานอื่น

2. ด้านเศรษฐกิจ

ที่	ชื่อโครงการ	เป้าหมาย/ ปริมาณงาน	งบประมาณ (บาท)	วิธีการดำเนินการ (ระบุ ✓)			หมายเหตุ
				ทำเอง	ทำร่วม	ขอรับการ สนับสนุน	
1	โครงการพัฒนาและแปรรูปผลผลิตทางการเกษตร	-	-	-	-	✓	อบต.ริมโขง
2	โครงการส่งเสริมอาชีพการตัดเย็บเสื้อผ้า	-	-	-	-	✓	อบต.ริมโขง
3	โครงการส่งเสริมสินค้าในชุมชนให้เป็นสินค้า OTOP	-	-	-	-	✓	อบต.ริมโขง
4	โครงการอบรมให้ความรู้เพิ่มเติมด้านงานจักรสานแก่ผู้สูงอายุด้านการ ออกแบบผลิตภัณฑ์ที่ทันสมัย	-	-	-	-	✓	อบต.ริมโขง
5	โครงการส่งเสริมองค์ความรู้ด้านการเกษตรอินทรีย์ปลอดภัย	-	-	-	-	✓	อบต.ริมโขง
6	โครงการส่งเสริมการปลูกพืชปลอดสารพิษเพื่อการบริโภค	-	-	-	-	✓	อบต.ริมโขง
7	โครงการตรวจวิเคราะห์คุณภาพดิน	-	-	-	-	✓	อบต.ริมโขง
8	โครงการส่งเสริมรวมกลุ่มเพื่อขายผลผลิตทางการเกษตร	-	-	-	✓	✓	อบต.ริมโขง
9	โครงการส่งเสริมองค์ความรู้ทางการเกษตร	-	-	-	-	✓	อบต.ริมโขง
10	โครงการการทำอาหารลดต้นทุนเพื่อเลี้ยงสัตว์	-	-	-	-	✓	อบต.ริมโขง
11	โครงการส่งเสริมองค์ความรู้การฉีดวัคซีนสัตว์	-	-	-	-	✓	อบต.ริมโขง
12	โครงการรวมกลุ่มผู้เลี้ยงปลาเพื่อการขายแบบครบวงจร	-	-	-	✓	✓	อบต.ริมโขง
13	โครงการส่งเสริมองค์ความรู้ตลาดออนไลน์	-	-	-	-	✓	อบต.ริมโขง
14	โครงการส่งเสริมปลูกพืชหลังนา	-	-	-	-	✓	อบต.ริมโขง

3. ด้านสังคม การเมือง และการปกครอง

ที่	ชื่อโครงการ	เป้าหมาย/ปริมาณงาน	งบประมาณ (บาท)	วิธีการดำเนินการ (ระบุ ✓)			หมายเหตุ
				ทำเอง	ทำร่วม	ขอรับการสนับสนุน	
1	โครงการสำรวจบุคคลไม่มีสัญชาติในชุมชน	ทราบจำนวนบุคคลไม่มีสัญชาติในชุมชน	ไม่ใช้	✓	-	-	-
2	โครงการช่วยเหลือบุคคลไม่มีสัญชาติในชุมชน	บุคคลไม่มีสัญชาติในชุมชนได้รับการช่วยเหลือทางด้านสถานะและอื่นๆ	-	-	✓	-	อำเภอเชียงของ
3	โครงการสนับสนุนชุด/อุปกรณ์ ชรบ.	ชรบ. 100% มีชุดและอุปกรณ์	-	-	-	✓	อำเภอเชียงของ
4	โครงการส่งเสริมกิจกรรมของ ชรบ.	ชรบ. 100% ได้เข้าร่วมโครงการ	-	-	-	✓	อำเภอเชียงของ
5	โครงการปรับปรุงซ่อมแซมบ้านผู้ยากไร้หรือยากจน	ผู้ยากไร้หรือยากจนมีที่อยู่อาศัยที่ปลอดภัย	ชุมชนออกแรง	-	✓	✓	อบต.ริมโขง
6	ปรับปรุงซ่อมแซมสิ่งอำนวยความสะดวกผู้พิการ	ผู้พิการในหมู่บ้าน	ชุมชนออกแรง	-	✓	✓	อบต.ริมโขง
7	โครงการอบรมให้ความรู้ความเข้าใจปัญหาเสพติดในชุมชน	ปีละ 1 ครั้ง	-	-	-	✓	ป.ป.ส.ภาค5
8	โครงการป้องกันและลดอุบัติเหตุบนท้องถนนช่วงเทศกาลต่างๆ	ปีใหม่/สงกรานต์	-	-	✓	-	อบต.ริมโขง
9	โครงการอบรมอาสาสมัครป้องกันฝ่ายพลเรือน (อปพร.)	ปีละ 1 ครั้ง	-	-	-	✓	อบต.ริมโขง
10	โครงการให้ความรู้ด้านการป้องกันและบรรเทาสาธารณภัย	ปีละ 1 ครั้ง	-	-	-	✓	อบต.ริมโขง
11	กิจกรรมทบทวนกฎระเบียบในชุมชน	ปีละ 1 ครั้ง	ไม่ใช้	✓	-	-	-
12	กิจกรรมพัฒนาหมู่บ้าน	ทุกครัวเรือน/ทุกเดือน	ไม่ใช้	✓	-	-	-
13	โครงการกองทุนแม่ของแผ่นดิน	ครัวเรือน 80% ได้เข้าร่วมโครงการ	-	-	-	✓	ป.ป.ส.ภาค5
14	โครงการ/กิจกรรมเพื่อผู้พิการในตำบลริมโขง	ปีละ 1 ครั้ง	-	-	-	✓	อบต.ริมโขง
15	โครงการ/กิจกรรมเพื่อเด็กและเยาวชนในตำบลริมโขง	ปีละ 1 ครั้ง	-	-	-	✓	อบต.ริมโขง
16	โครงการ/กิจกรรมเพื่อผู้สูงอายุใน ต.ริมโขง	ปีละ 1 ครั้ง	-	-	-	✓	อบต.ริมโขง

4. ด้านการศึกษา ศาสนา และวัฒนธรรม

ที่	ชื่อโครงการ	เป้าหมาย/ปริมาณงาน	งบประมาณ (บาท)	วิธีการดำเนินการ (ระบุ ✓)			หมายเหตุ
				ทำเอง	ทำร่วม	ขอรับการสนับสนุน	
1	ประเพณีปีใหม่เมือง/สงกรานต์ รดน้ำดำหัวผู้สูงอายุ	ปีละ 1 ครั้ง	ไม่ใช่	✓	-	-	
2	ประเพณีเทศน์มหาชาติ (दानธรรมเดือน 4)	ปีละ 1 ครั้ง	ไม่ใช่	✓	-	-	
3	ประเพณีวันเข้าพรรษา	ปีละ 1 ครั้ง	ไม่ใช่	✓	-	-	
4	ประเพณีวันออกพรรษา	ปีละ 1 ครั้ง	ไม่ใช่	✓	-	-	
5	กิจกรรมประเพณีลอยกระทง (ยี่เป็ง)	ปีละ 1 ครั้ง	19,000	✓	-	✓	อบต.ริมโขง
6	ประเพณีถวายสลากกฐัต (दानกัวยสลาก)	ปีละ 1 ครั้ง	ไม่ใช่	✓	-	-	
7	ประเพณีตานข้าวใหม่	ปีละ 1 ครั้ง	ไม่ใช่	✓	-	-	
8	บวชภาคฤดูร้อน	ปีละ 1 ครั้ง	-	-	-	✓	อบต.ริมโขง
9	ประเพณีบวงสรวงศาลหลักเมือง	ปีละ 1 ครั้ง	ไม่ใช่	-	-	-	

5. ด้านสาธารณสุข

ที่	ชื่อโครงการ	เป้าหมาย/ปริมาณงาน	งบประมาณ (บาท)	วิธีการดำเนินการ (ระบุ ✓)			หมายเหตุ
				ทำเอง	ทำร่วม	ขอรับการสนับสนุน	
1	โครงการส่งเสริมอุปกรณ์การแพทย์เบื้องต้น (อสม.)	อสม.มีเครื่องมือสำหรับการทำงานอย่างเพียงพอ	-	-	-	✓	รพ.สต. บ้านเมืองกาญจน์
2	โครงการอบรมให้ความรู้เรื่องการงดอาหารรสเค็ม/หวาน	ปีละ 1 ครั้ง	-	-	-	✓	รพ.สต. บ้านเมืองกาญจน์
3	โครงการอบรมให้ความรู้ด้านโภชนาการอาหารปลอดภัย	ปีละ 1 ครั้ง	-	-	-	✓	รพ.สต. บ้านเมืองกาญจน์
4	โครงการอบรมให้ความรู้เรื่องโรคเบาหวาน/ความดัน	ปีละ 1 ครั้ง	-	-	-	✓	รพ.สต. บ้านเมืองกาญจน์
5	โครงการป้องกันและควบคุมโรคไข้เลือดออก	ไม่เกิดการระบาดของโรคไข้เลือดออกในชุมชน	-	-	✓	-	รพ.สต. บ้านเมืองกาญจน์/ อบต.ริมโขง
6	โครงการป้องกันและควบคุมโรคพิษสุนัขบ้า	สุนัขทุกตัวได้รับการฉีดวัคซีนป้องกันโรคพิษสุนัขบ้า	-	-	-	✓	อสม./ อบต.ริมโขง
7	กิจกรรมแข่งขันกีฬาในชุมชน	ปีละ 1 ครั้ง	-	✓	-	-	อบต.ริมโขง
8	โครงการสนับสนุนอุปกรณ์กีฬา	ชุมชนมีอุปกรณ์กีฬา	-	-	-	✓	อบต.ริมโขง
9	โครงการป้องกันและแก้ไขปัญหายาเสพติดในสถานศึกษา	เด็กนักเรียน / ปีละ 1 ครั้ง	-	-	-	✓	อบต.ริมโขง/ โรงเรียน
10	โครงการฝึกอบรมป้องกันและแก้ไขปัญหายาเสพติด	ปีละ 1 ครั้ง	-	-	-	✓	ป.ป.ส.ภาค5
11	โครงการแข่งกีฬาริมโขงต้านยาเสพติด	หมู่บ้านเข้าร่วมโครงการ / ปีละ 1 ครั้ง	-	-	-	✓	อบต.ริมโขง
12	โครงการตรวจวิเคราะห์คุณภาพน้ำ	1 ครั้ง / 2 ปี	-	-	-	✓	อบต.ริมโขง

6. ด้านการอนุรักษ์ทรัพยากรธรรมชาติและสิ่งแวดล้อม

ที่	ชื่อโครงการ	เป้าหมาย/ปริมาณงาน	งบประมาณ (บาท)	วิธีการดำเนินการ (ระบุ ✓)			หมายเหตุ
				ทำเอง	ทำร่วม	ขอรับการสนับสนุน	
1	กิจกรรมปลูกป่าต้นน้ำ/ป่าชุมชน	ปีละ 1 ครั้ง	ไม่ใช้	✓	-	-	
2	กิจกรรมทำฝายชะลอน้ำ	ปีละ 1 ครั้ง	ไม่ใช้	✓	-	-	
3	กิจกรรมจัดทำแนวกันไฟ	หมู่บ้านมีแนวกันไฟ / ปีละ 1 ครั้ง	4,000	-	✓	-	อบต.ริมโขง
4	โครงการส่งเสริมรณรงค์การกำจัดขยะมูลฝอยและ สิ่งปฏิกูลอย่างถูกสุขลักษณะ	ปีละ 1 ครั้ง	10,000	-	✓	-	อบต.ริมโขง
5	โครงการธนาคารน้ำใต้ดิน	ปีละ 1 แห่ง	-	-	✓	-	อบต.ริมโขง

