

ข้อมูลหมู่บ้าน บ้านดอนที่ หมู่ที่ ๓

ต.ริมโขง อ.เชียงของ จ.เชียงราย



แผนพัฒนาหมู่บ้านตอนที่ หมู่ที่ 3
ตำบลริมโขง อำเภอเชียงของ จังหวัดเชียงราย

ส่วนที่ 1 ข้อมูลทั่วไปของหมู่บ้าน

คำขวัญหมู่บ้าน

สายน้ำโขง ตำนานชีวิต สิ่งศักดิ์สิทธิ์ เจ้าพ่อกำเกิด หลวงพ่อดำลำเลิศ วัดดอนที่ สืบสานประเพณีไทย-ลาว

เป้าหมายการพัฒนาของหมู่บ้าน

เป็นหมู่บ้านเกษตรอินทรีย์ ชาวบ้านมีรายได้ที่มั่นคงและแน่นอน

เป็นหมู่บ้านท่องเที่ยวเชิงวัฒนธรรมที่เข้มแข็ง

เป็นหมู่บ้านที่มีการจัดขยะในชุมชนอย่างครบวงจร และมีสิ่งแวดล้อมที่ดี

1. ประวัติหมู่บ้าน

บ้านดอนที่ก่อตั้งเมื่อปี พ.ศ.2477 โดยมีนายสวน ศิริเทพ นายกุย พรหมมินทร์ นายวง ชื่นใจ พร้อมลูกหลานครอบครัว ได้ย้ายมาจากบ้านวัดหลวง ตำบลเวียง อำเภอเชียงของ จังหวัดเชียงราย ได้มาทำไร่ข้าวเป็นอาชีพหลัก ต่อมาเมื่อประชากรเพิ่มขึ้นประมาณ 80 หลังคาเรือน นายอำเภอจึงได้แต่งตั้งนายธารา พุทธราช เป็นผู้ใหญ่บ้าน เมื่อปี พ.ศ.2485 โดยมีนายหมด จินะเทศ เป็นผู้ช่วยผู้ใหญ่บ้าน และนายปุ๋ย ธรรมวงศ์ เป็นผู้ช่วยผู้ใหญ่บ้าน และได้ตั้งโรงเรียนขึ้น มีนักเรียนบ้านดอนที่และบ้านหาดบ้ายจำนวน 50 คนต่อมานายธารา พุทธราช ได้ลาออกจากผู้ใหญ่บ้าน เมื่อปี พ.ศ.2496 ทางอำเภอจึงได้แต่งตั้งผู้ใหญ่บ้านคนใหม่ต่อมา นายดอง สุธา ผู้ใหญ่บ้านคนล่าสุดได้ประสบอุบัติเหตุเสียชีวิตทางเรือ ราษฎรในหมู่บ้านจึงได้อพยพหนีไปอยู่ที่อื่นเมื่อปี พ.ศ.2506 บ้านดอนที่ยุบตัวลงทางการจึงได้ย้ายโรงเรียนไปตั้งที่บ้านหาดบ้าย ชื่อโรงเรียนบ้านดอนที่ ปัจจุบันชื่อโรงเรียนริมโขงวิทยา ต่อมาชาวบ้านดอนที่ได้อพยพไปอยู่ที่อื่นประมาณ 1 ปี จึงได้กลับมาตั้งหมู่บ้านดอนที่อีกครั้งหลังจากนั้นเมื่อปี พ.ศ. 2523 ได้แยกออกจากบ้านหาดบ้าย

ประชากรส่วนใหญ่เป็นชาวไทลื้อ นับถือศาสนาพุทธ

เหตุการณ์สำคัญ

พ.ศ. 2477	● นายสวน ศิริเทพ นายกุย พรหมมินทร์ นายวง ชื่นใจ พร้อมลูกหลานครอบครัว ได้ย้ายมาจากบ้านวัดหลวง ตำบลเวียง อำเภอเชียงของ จังหวัดเชียงราย มาก่อตั้งบ้านดอนที่ และทำไร่ข้าวเป็นอาชีพหลัก
พ.ศ. 2485	● มีประชากรเพิ่มขึ้นประมาณ 80 หลังคาเรือน นายอำเภอเชียงของจึงแต่งตั้งนายธารา พุทธราช เป็นผู้ใหญ่บ้านคนแรก โดยมีนายหมด จินะเทศ และนายปุ๋ย ธรรมวงศ์ เป็นผู้ช่วยผู้ใหญ่บ้าน ● ก่อตั้งโรงเรียนบ้านดอนที่มีนักเรียนบ้านดอนที่และบ้านหาดบ้าย จำนวน 50 คน
พ.ศ. 2506	● นายดอง สุธา ผู้ใหญ่บ้านในขณะนั้น ได้ประสบอุบัติเหตุเสียชีวิตทางเรือ ประชาชนในหมู่บ้านจึงได้อพยพหนีไปอยู่ที่อื่น ● พื้นดินถูกน้ำกัดเซาะพังไปเกือบหมดเหลือเพียง 3 หลังคาเรือน ประชาชนส่วนใหญ่จึงย้ายไปตามมาตั้งที่บ้านหาดบ้าย ห่างจากจุดเดิม 2.8 กิโลเมตร
พ.ศ. 2507	ประชาชนกลับมาอยู่ที่หมู่บ้านดอนที่อีกครั้ง
พ.ศ. 2533	✚ แยกออกจาก ต.เวียง (เดิมเป็น หมู่ 11 ต.เวียง) เป็นหมู่บ้านดอนที่ ม.3 ต.ริมโขง อ.เชียงของ จ.เชียงราย (ประกาศในราชกิจจานุเบกษา เล่ม 107 ตอนที่ 170 วันที่ 12 กันยายน 2533)

2. แผนที่หมู่บ้าน



ผาภูมิ (บ้านบริวาร)

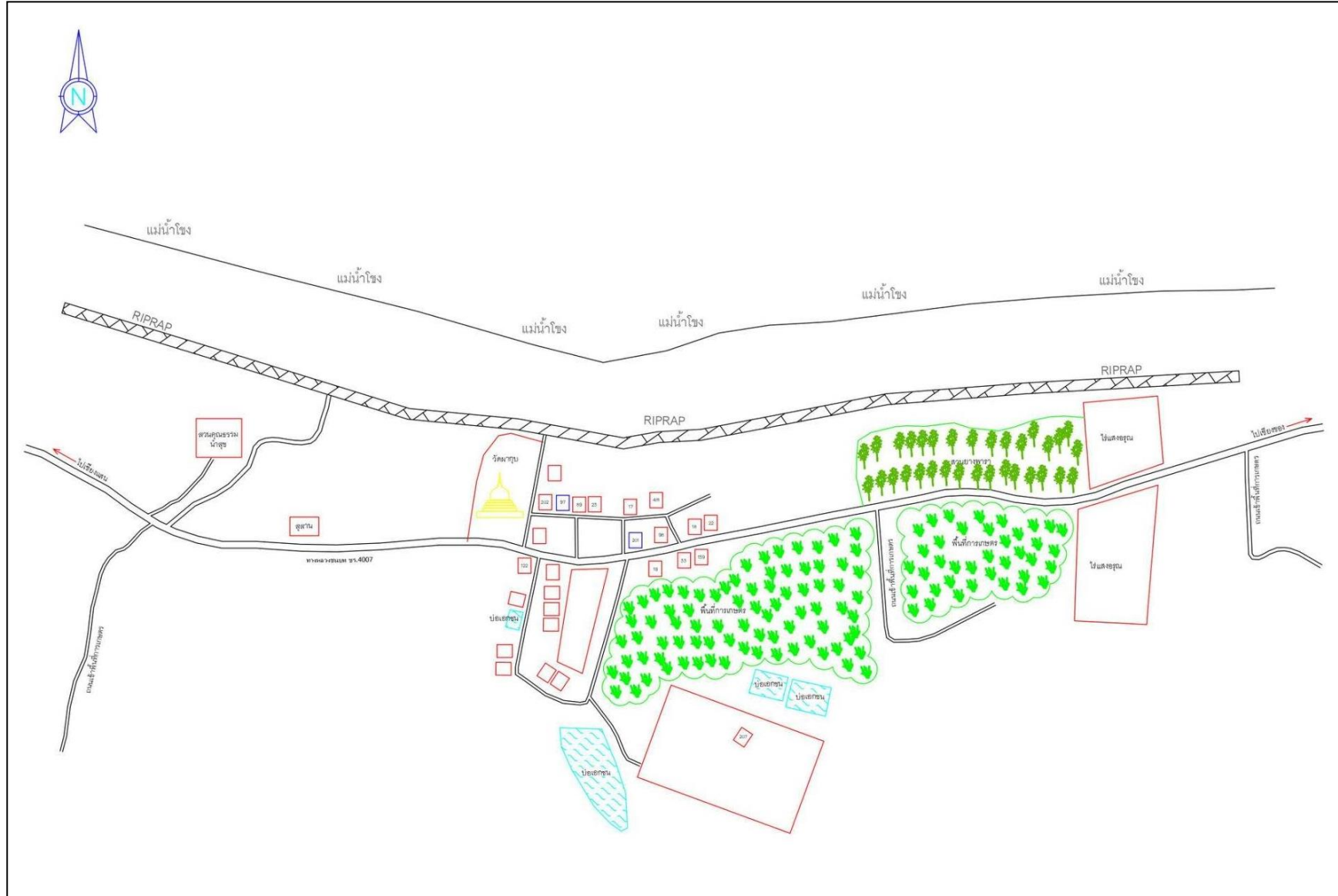

3. อาณาเขตและลักษณะภูมิประเทศ

อาณาเขต

บ้านดอนที่ หมู่ที่ 3 ตั้งอยู่ในตำบลริมโขง อำเภอเชียงของ จังหวัดเชียงราย ห่างจาก อำเภอเชียงของ ประมาณ 42 กิโลเมตร ห่างจากจังหวัดเชียงรายประมาณ 98 กิโลเมตร มีอาณาเขตติดต่อ ดังนี้

ทิศเหนือ	ติดต่อกับ สาธารณรัฐประชาธิปไตยประชาชนลาว แม่น้ำโขงเป็นเส้นกั้น อาณาเขต
ทิศใต้	ติดต่อกับ หมู่บ้านหาดบ้าย หมู่ 1 ตำบลริมโขง
ทิศตะวันออก	ติดต่อกับ หมู่บ้านสองพี่น้อง หมู่ 5 ตำบลริมโขง
ทิศตะวันตก	ติดต่อกับ สาธารณรัฐประชาธิปไตยประชาชนลาว แม่น้ำโขงเป็นเส้นกั้น อาณาเขต

ลักษณะภูมิประเทศ

เป็นพื้นที่ราบสูงสลับกับภูเขา มีพื้นที่ราบลุ่มเพียงเล็กน้อย

พื้นที่ทั้งหมด.....ไร่ หรือ.....ตารางกิโลเมตร

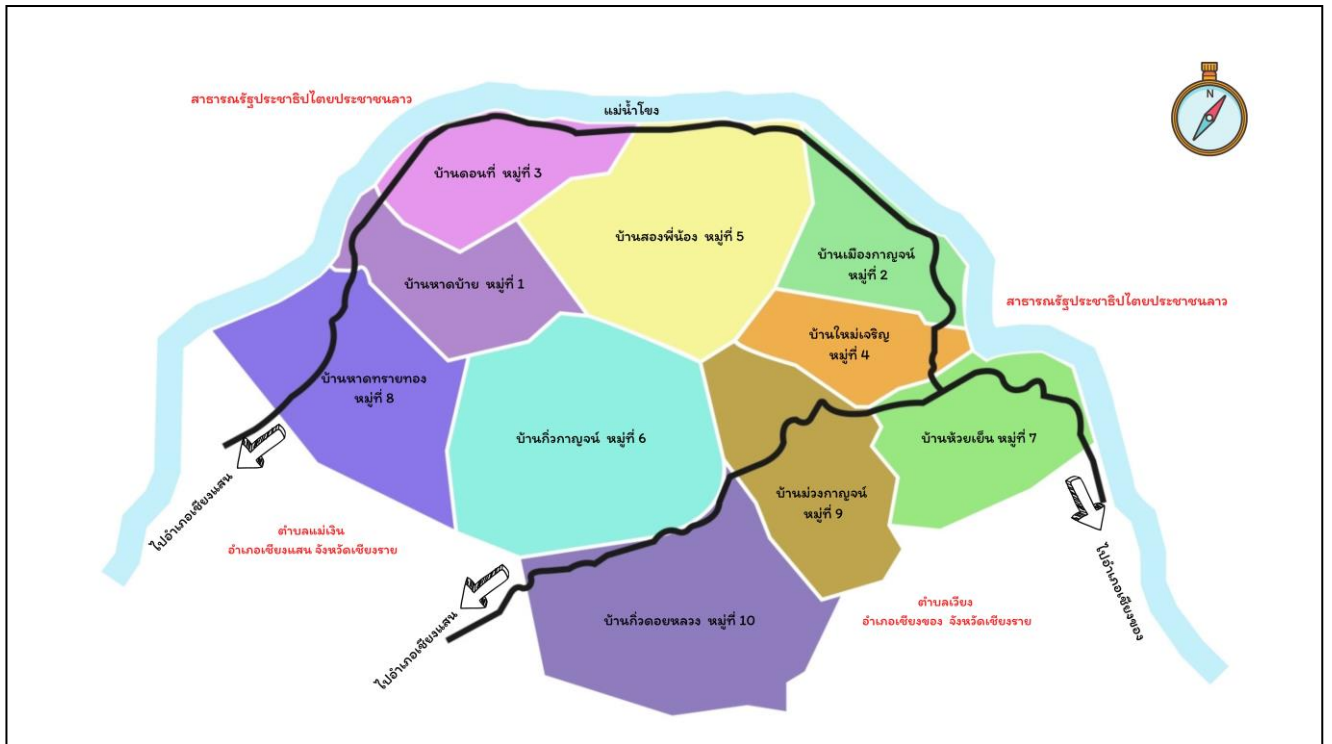

ลักษณะภูมิอากาศ

สภาพภูมิอากาศเป็นแบบมรสุมกึ่งเขตร้อน (Semi - Tropical Climate) โดยได้รับอิทธิพลจากลมมรสุมตะวันตกเฉียงใต้ ในช่วงฤดูฝน และลมมรสุมตะวันออกเฉียงเหนือ ในฤดูหนาว โดยมีปริมาณน้ำฝนมากที่สุด ในเดือน สิงหาคม ในฤดูหนาวมีอุณหภูมิต่ำสุด ในเดือน ธันวาคม เฉลี่ย 7.9 องศาเซลเซียส ในฤดูร้อนมีอุณหภูมิสูงสุดในเดือน เมษายน เฉลี่ย 40 องศาเซลเซียส ปริมาณน้ำฝนเฉลี่ยต่อปี 1,600 มิลลิเมตร ต่อปี

ฤดูฝน	อยู่ในช่วงเดือน	พฤษภาคม - ตุลาคม
ฤดูหนาว	อยู่ในช่วงเดือน	พฤศจิกายน - กุมภาพันธ์
ฤดูร้อน	อยู่ในช่วงเดือน	มีนาคม - เมษายน

ที่มา : สำนักอุทยานแห่งชาติ, กรมอุทยานแห่งชาติ สัตว์ป่า และพันธุ์พืช

4. รายชื่อบุคคลสำคัญ

รายชื่อผู้ใหญ่บ้าน

ที่	ชื่อ - สกุล	ปีที่ดำรงตำแหน่ง
1.	นายสุทิน ศิริเทพ	พ.ศ.2523 - 2526
2.	นายประสงค์ หุตะปาน	พ.ศ.2526 - 2534
3.	นายบรรจง ตอนะรักษ์	พ.ศ.2534 - 2536
4.	นายศรียนต์ พุทธราช	พ.ศ.2536 - 2541
5.	นายถนัด ไชยช่อฟ้า	พ.ศ.2541 - 2551
6.	นายสุข แสงมาลัย	พ.ศ.2551 - 2555
7.	นายถนัด ไชยช่อฟ้า	พ.ศ.2555 - 2561
8.	นายถวิล ศิริเทพ	พ.ศ.2561 - ปัจจุบัน

รายชื่อผู้ดำรงตำแหน่งสมาชิกสภา อบต.ริมโขง

	ชื่อ - สกุล	ระยะเวลาการดำรงตำแหน่ง	หมายเหตุ
1.	นายสุข แสงมาลัย	31 ก.ค. 2548 - พ.ศ.2552	ลาออก
2.	นายบุญรพ ชันธพันธ์	31 ก.ค. 2548 - 30 ก.ค. 2552	ครบวาระ
3.	นายสมคิด สิทธิราช	31 ม.ค. 2552 - 30 ก.ค. 2552	ครบวาระ
3.	นายสมคิด สิทธิราช	6 ก.ย. 2552 - 5 ก.ย. 2556	ครบวาระ
4.	นายเสนา ศิริเทพ	6 ก.ย. 2552 - 5 ก.ย. 2556	ครบวาระ
5.	ร.ต.ต.ณรงค์ เหมือนทับ	19 ต.ค. 2556 - 18 ต.ค. 2556 19 ต.ค. 2560 - 30 ก.ย. 2564	ครบวาระ วาระพิเศษ คำสั่งหัวหน้า คสช.ที่ 1/2557
6.	นายธนภุต สิทธิราช	19 ต.ค. 2556 - 18 ต.ค. 2556 19 ต.ค. 2560 - 30 ก.ย. 2564	ครบวาระ วาระพิเศษ คำสั่งหัวหน้า คสช.ที่ 1/2557
7.	นายสุข แสงมาลัย	28 พ.ย. 2564 - 27 พ.ย. 2568	ยังอยู่ในระหว่างการดำรงตำแหน่ง

5. จำนวนประชากร

หมู่ที่	บ้าน	ชาย	หญิง	รวม	ครัวเรือน
1	หาดบ้าย	270	325	595	369
2	เมืองกาญจน์	144	171	315	277
3	ดอนที่	243	282	525	290
4	ใหม่เจริญ	174	192	366	157
5	สองพี่น้อง	683	713	1,396	488
6	กิวกาญจน์	403	400	803	248
7	ห้วยเย็น	357	357	714	205
8	หาดทรายทอง	443	448	891	363
9	ม่วงกาญจน์	425	401	826	173
10	กิวดอยหลวง	384	357	741	109
		3,526	3,646	7,172	2,679

ข้อมูล ณ วันที่ 31 กรกฎาคม 2566
ที่มา : <https://stat.bora.dopa.g>

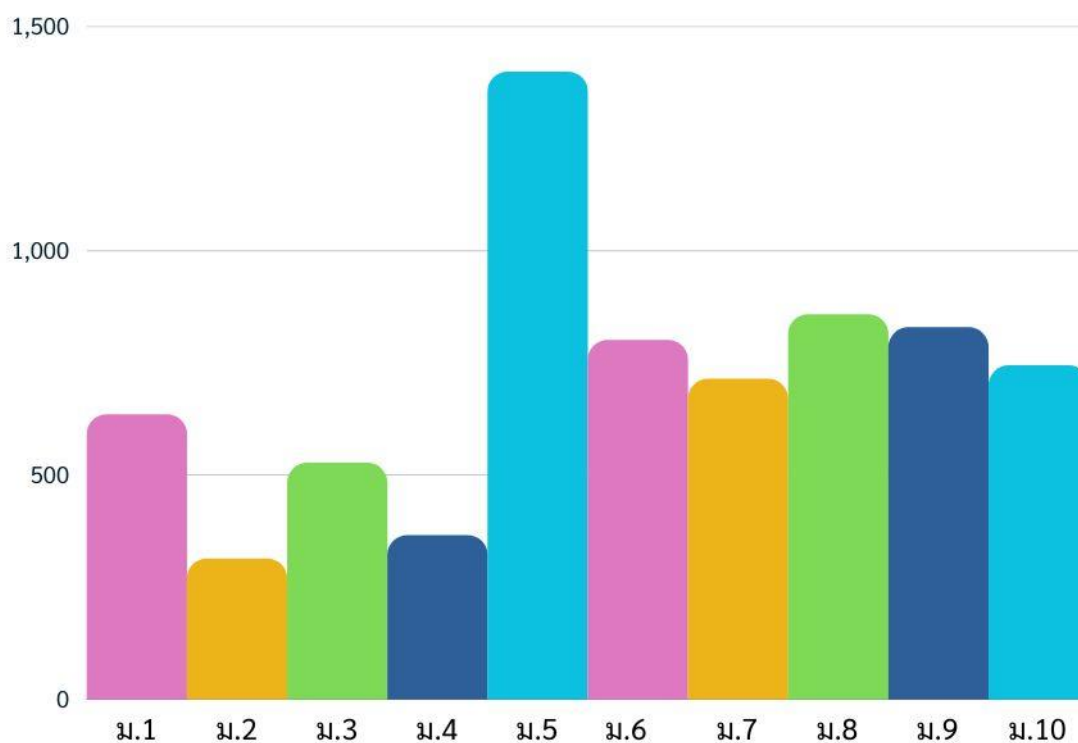

ประชากรหมู่ที่ 3 บ้านหาดบ้ายจำแนกตามช่วงอายุ

ช่วงอายุ (ปี)	ชาย (คน)	หญิง (คน)	รวม
0 - 2	2	3	5
3 - 6	7	4	11
7 - 15	24	20	44
16 - 22	19	21	40
23 - 45	81	119	200
46 - 59	80	86	166
60 ปีขึ้นไป	57	72	129
	270	325	595

ข้อมูล ณ วันที่ 31 กรกฎาคม 2566
ที่มา : <https://stat.bora.dopa.g>

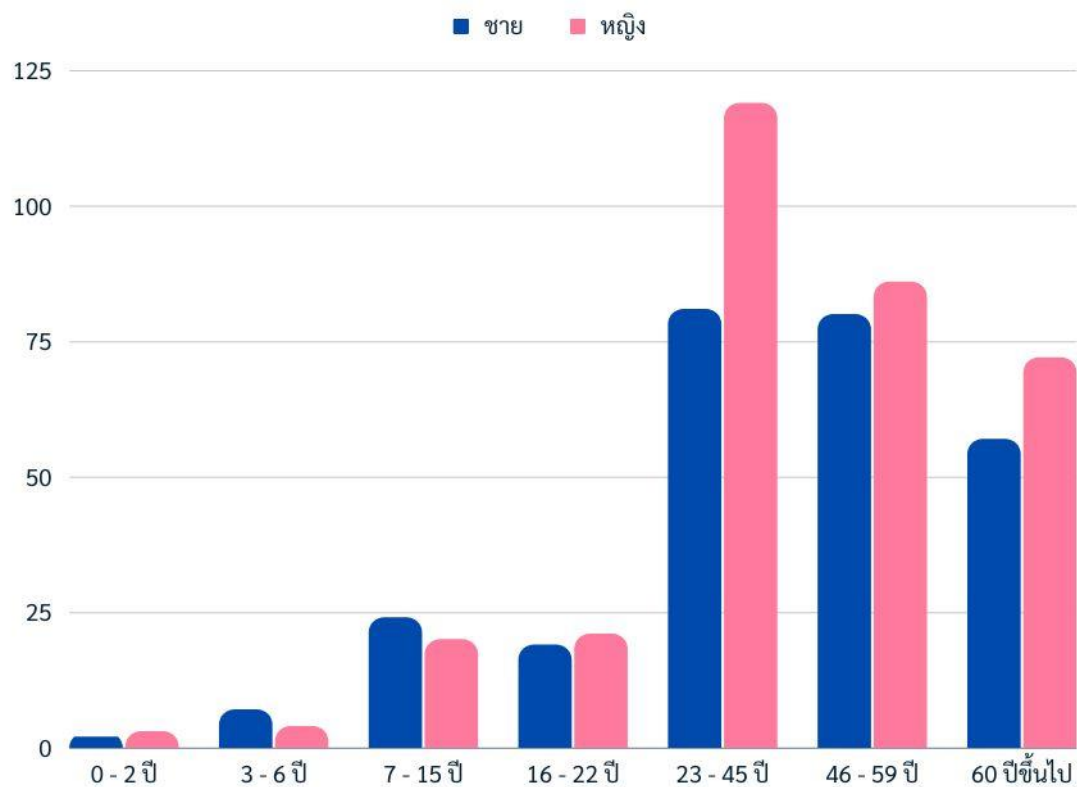

6. จำนวนผู้มีสิทธิเลือกตั้ง

หมู่ที่	บ้าน	จำนวนบ้าน (หลัง)	จำนวนผู้มีสิทธิ		
			ชาย (คน)	หญิง (คน)	รวม
1	หาดบ้าย	162	191	217	408
2	เมืองกาญจน์	99	127	131	258
3	หาดบ้าย	175	173	185	358
4	ใหม่เจริญ	86	131	138	269
5	สองพี่น้อง	319	382	367	749
6	กิ้วกาญจน์	137	253	245	498
7	ห้วยเย็น	147	198	180	378
8	หาดทรายทอง	261	299	271	570
9	ม่วงกาญจน์	144	259	247	506
10	กิ้วดอยหลวง	102	221	218	439
		1,632	2,234	2,199	4,433

 **อ้างอิงจาก** จำนวนผู้มีสิทธิเลือกตั้งสมาชิกสภาองค์การบริหารส่วนตำบล/นายกองค์การบริหารส่วนตำบลริมโขง อำเภอเชียงของ จังหวัดเชียงราย (28 พฤศจิกายน 2564)

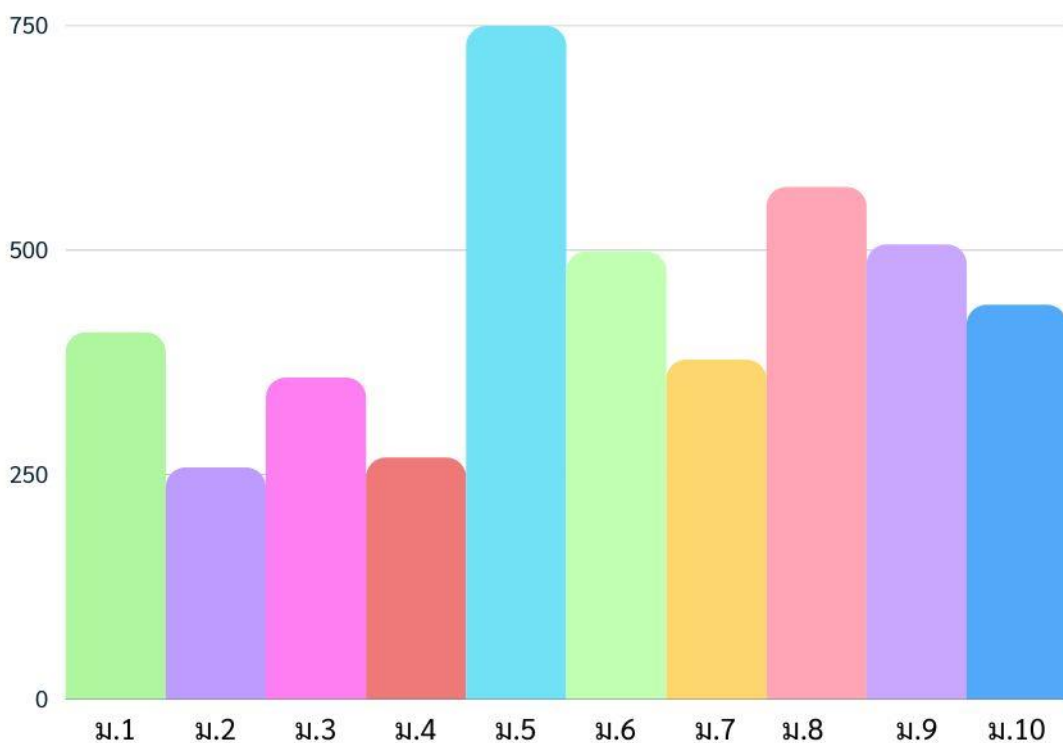

7. จำนวนผู้สูงอายุที่ได้รับเบี้ยยังชีพ (อายุ 60 ปี บริบูรณ์ขึ้นไป)

หมู่ที่	บ้าน	ชาย	หญิง	รวม
1	หาดบ้าย	54	54	108
2	เมืองกาญจน์	31	35	66
3	หาดบ้าย	40	45	85
4	ใหม่เจริญ	32	29	61
5	สองพี่น้อง	56	54	110
6	กิ้วกาญจน์	21	27	48
7	ห้วยเย็น	27	37	64
8	หาดทรายทอง	65	59	124
9	ม่วงกาญจน์	25	23	44
10	กิวดอยหลวง	20	23	43
		371	386	757

ข้อมูล ณ วันที่ 30 เมษายน 2566
ที่มา : <http://welfare.dla.go.th/>

8.

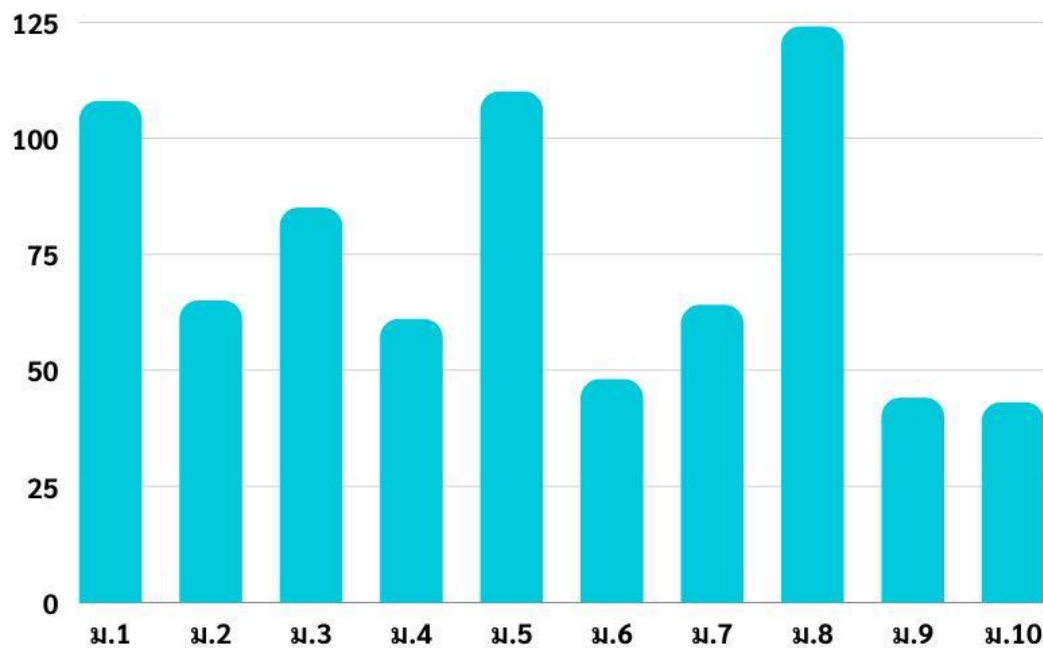

9. จำนวนคนพิการ

หมู่ที่	บ้าน	ชาย	หญิง	รวม
1	หาดบ้าย	6	13	19
2	เมืองกาญจน์	2	6	8
3	หาดบ้าย	6	5	11
4	ใหม่เจริญ	5	5	10
5	สองพี่น้อง	25	13	38
6	กิ้วกาญจน์	11	12	23
7	ห้วยเย็น	5	11	16
8	หาดทรายทอง	12	4	16
9	ม่วงกาญจน์	10	7	17
10	กิวดอยหลวง	10	15	25
		92	91	183

ข้อมูล ณ วันที่ 30 เมษายน 2566
ที่มา : <http://welfare.dla.go.th/>

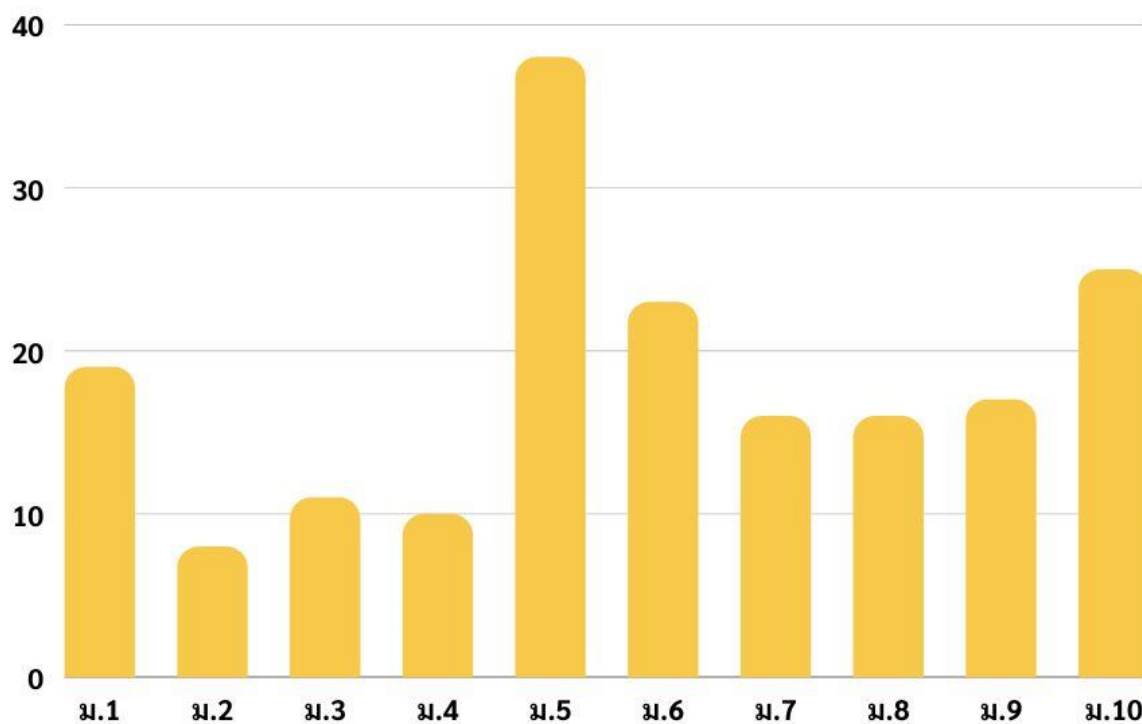

10. หน่วยงานในพื้นที่

บ้านดอนती

1. จุดตรวจ/จุดสกัดกั้น บ้านดอนती (กองร้อยทหารพรานที่ 3105)

11. แหล่งประโยชน์ในพื้นที่

บ้านดอนती

1. วัดบ้านดอนती
2. ที่การผู้ใหญ่บ้าน
3. หอประชุมหมู่บ้าน (ดอนती)
4. หอกระจายข่าว (ดอนती)
5. สนามกีฬาหมู่บ้าน
6. ตลาดชุมชน (ขายทั้งวัน)
7. ท่าเรือขายปลา
8. ฌาปนสถานดอนती (แบบเผา)
9. ป่าชุมชน
10. อุทยานราชดำริ
11. แม่น้ำโขง
12. ระเบียบชมแม่น้ำโขง
13. ห้วยตาด
14. ห้วยจู้
15. ระบบประปาผิวดิน
16. ระบบประปาภูเขา
17. ระบบประปาหอสุง
18. ศาลหลักเมือง
19. ศาลเจ้าพ่อหลวงกำเนิด

บ้านผากุบ

1. วัดบ้านผากุบ
2. หอประชุมหมู่บ้าน (ผากุบ)
3. หอกระจายข่าว (ผากุบ)
4. ฌาปนสถานผากุบ (แบบเผา)
5. แม่น้ำโขง
6. ระเบียบชมแม่น้ำโขง
7. อ่างเก็บน้ำบ้านผากุบ
8. ห้วยผากุบ
9. ระบบประปาผิวดิน
10. ระบบประปาภูเขา
11. ศาลหลักเมือง (ผากุบ)

ข้อมูลแหล่งน้ำ

ที่		ม.1	ม.2	ม.3	ม.4	ม.5	ม.6	ม.7	ม.8	ม.9	ม.10
1.	แม่น้ำโขง	✓	✓	✓	✓	✓			✓		
2.	ห้วยปู่หน่อ		✓		✓						
3.	ห้วยเหี้ย		✓								
4.	ห้วยอ้อม		✓								
5.	ห้วยโตน		✓								
6.	ห้วยสองพี่น้อง		✓								
7.	หนองป่าช้า/หนองทหาร		✓		✓						
8.	ห้วยฝาย				✓						
9.	ห้วยกาญจน์				✓					✓	
10.	ห้วยกอสัก/ห้วยสัก				✓			✓			
11.	ห้วยโป่ง				✓						
12.	หนองต้นฝาด	✓		✓					✓		
13.	หนองไคร้/หนองอ้อ								✓		
14.	หนองซี้ไก่								✓		
15.	ห้วยตุ้			✓		✓					
16.	ห้วยร้องฟาน		✓								
17.	ห้วยคอยรังสี					✓					
18.	ห้วยครกเงือก					✓					
19.	ห้วยผากุบ			✓							
20.	ห้วยเจ้าจี้			✓							
21.	ห้วยปู่คี้			✓							
22.	ห้วยเจ้าพ่อ			✓							
23.	ห้วยน้อยวัน			✓							
24.	ห้วยเย็น							✓			
25.	ห้วยทรายมาน							✓			
26.	ห้วยตานาย							✓			
27.	ห้วยยะไย							✓			
28.	น้ำตกห้วยสา					✓					
29.	ประปาภูเขา	✓		✓		✓	✓	✓	✓	✓	✓
30.	ประปาผิวดิน	✓	✓	✓	✓				✓		
31.	ประปาหอสุง	✓	✓	✓	✓	✓			✓		
32.	อ่างเก็บน้ำบ้านเมืองกาญจน์		✓								
33.	อ่างเก็บน้ำห้วยดินดำ				✓						
34.	อ่างเก็บน้ำฝักตบ			✓							

11. ทุนหมู่บ้าน

1. คณะกรรมการหมู่บ้าน	ประธานกลุ่ม.....
2. คณะกรรมการประปาหมู่บ้าน	ประธานกลุ่ม.....
3. คณะกรรมการพัฒนาสตรี/กลุ่มแม่บ้าน	ประธานกลุ่ม.....
4. กองทุนหมู่บ้าน	ประธานกลุ่ม.....
5. กลุ่มผู้สูงอายุ	ประธานกลุ่ม.....
6. กลุ่มออมทรัพย์	ประธานกลุ่ม.....
7. กลุ่มฌาปนกิจสงเคราะห์	ประธานกลุ่ม.....
8. ลูกเสือชาวบ้าน	ประธานกลุ่ม.....
9. อาสาสมัครป้องกันภัยฝ่ายพลเรือน (อปพร.)	ประธานกลุ่ม.....
10. อาสาสมัครสาธารณสุขประจำหมู่บ้าน (อสม.)	ประธานกลุ่ม.....
11. ชุติรักษาความปลอดภัยหมู่บ้าน (ชรบ.)	ประธานกลุ่ม.....

12. ทุนกลุ่มและองค์กรทางสังคม

1. กลุ่มออกกำลังกาย	ประธานกลุ่ม.....
2. กลุ่มกาแฟ	ประธานกลุ่ม.....
3. กลุ่มปลูกยางพารา	ประธานกลุ่ม.....
4. กลุ่มปลูกข้าวโพดเลี้ยงสัตว์	ประธานกลุ่ม.....
5. กลุ่มประมง	ประธานกลุ่ม.....
6. กลุ่มร้อนทอง	ประธานกลุ่ม.....
7. กลุ่มส่งเสริมอาชีพการทำไส้อ้ว	ประธานกลุ่ม.....
8. รุ่งแสงวันสุรากลั่น (วิสาหกิจชุมชน 2560)	ประธานกลุ่ม.....

13. ปฏิทินผลิตผลทางการเกษตร

ที่	สินค้าเกษตร	กิจกรรม	ม.1	ม.2	ม.3	ม.4	ม.5	ม.6	ม.7	ม.8	ม.9	ม.10
1	ส้ม	เก็บเกี่ยวช่วง พ.ย. - ม.ค.	✓	✓	✓	✓	✓	✓	✓	✓	✓	✓
2	เงาะ	เก็บเกี่ยวช่วง พ.ย. - ม.ค.	✓	✓	✓	✓	✓	✓	✓	✓	✓	✓
3	ยางพารา	กรีดยางปี หยุดกรีดยางช่วงหน้าแล้งที่ยางพาราทิ้งใบ	✓	✓	✓	✓	✓	✓	✓	✓	✓	✓
4	ข้าวโพด	เริ่มปลูก พ.ย. - เก็บเกี่ยว ม.ค.	✓	✓	✓	✓	✓	✓	✓	✓	✓	✓
5	กระเจี๊ยบเขียว	เริ่มปลูก เม.ย. - เก็บเกี่ยว พ.ค.	✓	✓	✓	✓				✓		
6	ถั่วแขก	เริ่มปลูก ต.ค. - เก็บเกี่ยว ธ.ค.	✓	✓	✓	✓				✓		
7	ข้าวนาปี	ปลูกตั้งแต่ พ.ค. - ต.ค. และเก็บเกี่ยวสิ้นสุดไม่เกิน ก.ค.	✓	✓	✓	✓				✓		
8	ข้าวดอย	ปลูก มิ.ย. และเก็บเกี่ยวอีกครั้งในเวลาไม่เกิน 120 วัน หรือราวๆเดือนตุลาคม					✓	✓	✓		✓	✓
9	มะเขือเปราะ	เริ่มปลูก ม.ค. - เก็บเกี่ยวเดือน เม.ย. - พ.ค.	✓							✓		
10	ลำไย	เก็บเกี่ยว ก.ค.			✓		✓					
11	มะม่วง	เก็บเกี่ยว เม.ย. - มิ.ย.						✓				✓
12	มะไฟ	เก็บเกี่ยว มิ.ย.			✓	✓	✓		✓			

1. 14. ปฏิทินประเพณีวัฒนธรรม

ที่	ประเพณี	กิจกรรม	ม.1	ม.2	ม.3	ม.4	ม.5	ม.6	ม.7	ม.8	ม.9	ม.10
1	ทอสาຍບຸນ ຈຸດຄືນ ຄົນໄທ້ອໂບຣາວ (ພ.ຍ. - ຣ.ຄ.)	เก็บฝ้าย ปั่นฝ้าย การแสดงแสงสีเสียง การประกวดชนเผ่า ถนนคนเดิน	✓									
2	เข้าพรรษา (แรม 1 ค่ำเดือน 8)	แห่เทียนจำนำพรรษา ถวายผ้าอาบ น้ำฝน ทำบุญ ตักบาตร ฟังธรรม	✓	✓	✓	✓				✓		
3	ออกพรรษา (15 ค่ำเดือน 11)	อุทิศส่วนบุญส่วนกุศลให้ญาติผู้ล่วงลับ ทำบุญตักบาตร ฟังธรรม	✓	✓	✓	✓				✓		
4	ประเพณีเทศน์มหาชาติ (ธรรมเดือน 4) (ช่วงหลังออกพรรษา)	ประเพณีการแสดงธรรมเรื่องมหาชาติ หรือเวสสันดรชาดก ทำบุญตักบาตร	✓	✓	✓	✓				✓		
5	ปีใหม่เมือง/สงกรานต์ (13-15 เม.ย.)	ทำบุญตักบาตร สรงน้ำพระ สร้างเจดีย์ ทรายน้ำดำหัว เล่นสาดน้ำ	✓	✓	✓	✓				✓		
6	ลอยกระทง (ขึ้น 15 ค่ำ เดือน 12)	ทำบุญตักบาตร ลอยกระทง	✓	✓	✓	✓	✓			✓	✓	
7	คริสมาสต์ (25 ธ.ค.)	เข้าโบสถ์, กินเลี้ยงเฉลิมฉลอง, ตกแต่งบ้านเรือนด้วยไฟประดับ					✓	✓	✓		✓	✓
8	ปีใหม่อำซา (ม.ค. - ก.พ.)	เช่นไหว้บรรพบุรุษ เล่นลูกข่าง ต้มเหล้า เต็นรำ งานฉลอง					✓					
9	ประเพณีไล่ซิงซ้า (ปลาย ส.ค. - ต้น ก.ย.)	พิธีเช่นไหว้บรรพบุรุษ การเลี้ยงฉลอง และการเต็นรำ					✓					
10	ปีใหม่อ่าหู่ (ม.ค. - ก.พ.)	กินวอ, เต็นจะคี, ตีลูกข่าง, โยนลูกสะบ้า					✓					
11	ปีใหม่ม้ง (ม.ค. - ก.พ.)	โยนลูกข่าง, ตีลูกข่าง, ยิงหน้าไม้						✓			✓	✓
12	ปีใหม่อ่ามู่/ปรากสรานาง (ม.ค. - ก.พ.)	ทำตันโจ๊ก ต้มเหล้าอู้อัดตันโจ๊ก และมีการตีกลอง ฆ้อง ฉาบ การแสดง							✓			
13	กินข้าวใหม่ (ล่าหู่) (ก.ย. - ต.ค.)	เช่นไหว้บรรพบุรุษ มัดแขนเพื่อความ เป็นสิริมงคล กินเลี้ยง					✓					
14	ประเพณีตานข้าวใหม่ (ธ.ค. - ม.ค.)	ทำบุญอุทิศส่วนบุญส่วนกุศลให้ บรรพบุรุษ	✓	✓	✓	✓				✓		
15	ตานก๋วยสลาก/สลากภัต (ก.ย. - ต.ค.)	ทำบุญอุทิศส่วนกุศลให้ผู้ล่วงลับ ผ่าน “ก๋วยสลาก”	✓	✓	✓	✓				✓		

ส่วนที่ 2 การวิเคราะห์ข้อมูล

การวิเคราะห์สภาพแวดล้อมและศักยภาพ (SWOT)

ปัจจัยภายในที่เอื้อต่อการพัฒนา (S = STRENGTH)	ปัจจัยภายในที่เป็นอุปสรรคต่อการพัฒนา (W = WEAKNESS)
<ol style="list-style-type: none"> 1. มีแหล่งท่องเที่ยวในชุมชน เช่น พระธาตุริมโขง ระเบียบโขง 2. มีอัตลักษณ์ ภูมิปัญญา และวัฒนธรรม ความเป็นไทลื้อที่เข้มแข็ง 3. มีปราชญ์ชุมชน และทรัพยากรบุคคล ที่มีคุณภาพจำนวนมาก 4. มีหัตถกรรมผ้าทอไทลื้อที่เป็นเอกลักษณ์ 5. ชุมชนมีความเข้มแข็งและพึ่งพาตนเองได้ 	<ol style="list-style-type: none"> 1. เกษตรกรขาดความรู้และเทคนิคในการสร้างมูลค่าเพิ่มผลผลิตเกษตร 2. เกษตรกรขาดความรู้เรื่องการใช้สารเคมีที่ถูกต้องและถูกวิธี 3. เยาวชนรุ่นใหม่ไม่สนใจทำการเกษตร

ปัจจัยภายนอกที่เอื้อต่อการพัฒนา (O = OPPORTUNITY)	ปัจจัยภายนอกที่เป็นอุปสรรคต่อการพัฒนา (T = THREAT)
<ol style="list-style-type: none"> 1. ที่ตั้งทางภูมิศาสตร์เหมาะแก่การปลูกพืชเศรษฐกิจที่หลากหลาย 2. ที่ตั้งทางภูมิศาสตร์เหมาะแก่การพัฒนาเป็นแหล่งท่องเที่ยว 3. มีจุดผ่อนปรนชายแดนที่สามารถค้าขายระหว่างประเทศได้ 4. อยู่ในพื้นที่เขตพัฒนาเศรษฐกิจพิเศษ ระยะที่ 2 	<ol style="list-style-type: none"> 1. สภาพดินฟ้าอากาศที่ไม่สามารถควบคุมได้ ช่วงฤดูฝนจะมีฝนตกหนัก เกิดภัยสาธารณะและในช่วงฤดูแล้งจะมีสภาวะอากาศที่แล้งยาวนาน ส่งผลต่อการดำเนินชีวิตและการประกอบอาชีพ 2. แหล่งท่องเที่ยวอยู่ในเขตป่าสงวน เขตอุทยานแห่งชาติ ยากต่อการเข้าถึงและพัฒนา 3. พื้นที่อยู่อาศัยและที่ดินทำกินบางส่วนอยู่ในเขตป่าสงวน ไม่มีเอกสารสิทธิ์ 4. งบประมาณที่ได้รับการสนับสนุนสำหรับการพัฒนาหมู่บ้านมีจำนวนจำกัด และขาดการสนับสนุนงบประมาณในการดำเนินกิจกรรม/โครงการขนาดใหญ่ 5. ไม่มีตลาดรองรับผลผลิตทางการเกษตรที่แน่นอน/เป็นธรรม 6. ถนนเพื่อการสัญจรเข้าไม่ถึงพื้นที่การเกษตรในบางจุด

การวิเคราะห์ปัญหาของหมู่บ้าน

ที่	สภาพปัญหา	สาเหตุของปัญหา	ความต้องการ/แนวทางแก้ไข
1	ประชาชนมีรายจ่ายเพื่อการซื้อน้ำเพื่อการบริโภค	น้ำประปาในหมู่บ้านยังไม่สะอาดจนสามารถบริโภคได้	ติดตั้งเครื่องกรองน้ำเพื่อการบริโภคให้กับชุมชน
2	น้ำเพื่อการเกษตรไม่เพียงพอ ในช่วงเดือนมีนาคม – พฤษภาคม	การทำการเกษตร อาศัยน้ำตามธรรมชาติเป็นหลัก เช่น น้ำห้วย น้ำฝน เป็นต้น ทำให้ไม่เพียงพอต่อการทำการเกษตรในช่วงฤดูแล้ง	<ul style="list-style-type: none"> ผันน้ำโขงใช้เพื่อการเกษตร เจาะน้ำบาดาล ทำฝายชะลอน้ำ
3	ถนนไม่มีไฟกึ่งสาธารณะ ทำให้มีความเสี่ยงต่อการเกิดอุบัติเหตุในเวลากลางคืน	ถนนในหมู่บ้านบางจุดไม่มีไฟกึ่งสาธารณะ	ติดตั้งไฟกึ่งสาธารณะให้ครบทุกจุดเสี่ยง
4	ภูมิทัศน์บริเวณระเบียบริมโขงเสื่อมโทรม	ไม่มีการดูแล และจัดการภูมิทัศน์บริเวณระเบียบริมโขง	<ul style="list-style-type: none"> มีการดูแลรักษา ทำความสะอาด ตัดหญ้า บริเวณระเบียบริมโขงเป็นประจำ ขอให้หน่วยงานที่เกี่ยวข้องจัดหางบประมาณสำหรับการดูแลรักษา และการจัดการภูมิทัศน์
5	ไม่มีสถานที่ออกกำลังกายในหมู่บ้าน	ไม่มีสถานที่และเครื่องออกกำลังกาย	<ul style="list-style-type: none"> มีการจัดการพื้นที่สาธารณะ เพื่อให้สามารถออกกำลังกาย และทำกิจกรรมอื่นๆได้ ขอรับการสนับสนุนเครื่องออกกำลังกายจากหน่วยงานที่เกี่ยวข้อง
6	เกิดการระบาดของศัตรูพืช (ข้าวนาปี/ข้าวโพด)	เกิดปัญหาศัตรูพืช เช่น แมลงปีกแข็ง หนอน	อบรมให้ความรู้การใช้และการผลิตสารชีวภัณฑ์เพื่อป้องกันและกำจัดศัตรูพืชทั้งแมลงปีกแข็ง หนอน
7	คุณภาพดินเสื่อมโทรม	<ul style="list-style-type: none"> การใช้สารเคมีในการเกษตรมากเกินไป ไม่มีการบำรุงหน้าดินเพื่อเพิ่มสารอาหารและแร่ธาตุต่ำ เกษตรกรขาดองค์ความรู้เรื่องการใช้สารเคมีและการบำรุงดิน 	<ul style="list-style-type: none"> อบรมให้ความรู้เรื่องการใช้สารเคมีและการบำรุงดิน ตรวจวิเคราะห์คุณภาพดิน และประเมินความเหมาะสมในการปลูกพืชชนิดต่างๆ

ที่	สภาพปัญหา	สาเหตุของปัญหา	ความต้องการ/แนวทางแก้ไข
8	เกษตรกรขาดองค์ความรู้ในการทำเกษตรที่ถูกต้องและทำให้ผลผลิตที่มีคุณภาพต่ำ	<ul style="list-style-type: none"> • การทำการเกษตรในชุมชนส่วนใหญ่เป็นการทำตามวิถีดั้งเดิมของชุมชน ผลผลิตจึงไม่มีคุณภาพเท่าที่ควร 	<ul style="list-style-type: none"> • อบรมให้ความรู้เรื่องการพัฒนาผลผลิตทางการเกษตรที่มีคุณภาพ
9	ต้นทุนเพื่อการผลิตสินค้าทางการเกษตรมีราคาสูง	<ul style="list-style-type: none"> • เกษตรกรพึ่งพาการใช้สารเคมีในการทำการเกษตรเป็นหลัก • เกษตรกรยังคงขาดองค์ความรู้เรื่องการใช้สารชีวภัณฑ์แทนการใช้สารเคมี 	<ul style="list-style-type: none"> • อบรมให้ความรู้เรื่องการทำปุ๋ยหมักชีวภาพ • ส่งเสริมให้เกษตรกรใช้สารชีวภัณฑ์แทนการใช้สารเคมี
10	ราคาผลผลิตทางการเกษตรขึ้นอยู่กับพ่อค้าคนกลาง	<ul style="list-style-type: none"> • ไม่มีตลาดรองรับผลผลิตทางการเกษตรที่แน่นอน ทำให้ต้องขายผลผลิตให้แก่พ่อค้าคนกลาง • เกษตรกรในพื้นที่ไม่มี การรวมกลุ่มเพื่อขายผลผลิต 	<ul style="list-style-type: none"> • หน่วยงานที่เกี่ยวข้องจัดหาตลาดเพื่อขายสินค้าทางการเกษตรที่เป็นธรรม • รวมกลุ่มผู้ผลิตทางการเกษตรเพื่อให้สามารถต่อรองราคากับพ่อค้าคนกลางได้
11	มีจำนวนผู้ที่ไม่ได้สถานะทางทะเบียน และไม่ได้รับการช่วยเหลือตามสิทธิของประชาชนไทยหลายคน	<ul style="list-style-type: none"> • การอพยพย้ายถิ่นฐาน • ไม่มีการแจ้งเกิด 	<ul style="list-style-type: none"> • สสำรวจผู้ไม่มีสถานะทางทะเบียนในชุมชน และทำการประสานให้หน่วยงานที่เกี่ยวข้องเข้ามาช่วยเหลือ
12	ปัญหาการว่างงาน	<ul style="list-style-type: none"> • ผู้ที่เรียนจบแล้วไม่มีงานทำ และกลุ่มเยาวชนที่ไม่ศึกษา ยังไม่มีงานทำ 	<ul style="list-style-type: none"> • อบรมและส่งเสริมกิจกรรม/อาชีพ ในกลุ่มเยาวชนและคนว่างงานในชุมชน

ส่วนที่ 3 โครงการ/กิจกรรม ตามความต้องการของหมู่บ้าน

1. ด้านโครงสร้างพื้นฐาน

ที่	ชื่อโครงการ	เป้าหมาย/ปริมาณงาน	งบประมาณ (บาท)	วิธีการดำเนินการ (ระบุ ✓)			หมายเหตุ
				ทำเอง	ทำร่วม	ขอรับการสนับสนุน	
1	โครงการก่อสร้างถนนเพื่อการเกษตร คสล.ห้วยเจ้าจี้	-	-	-	-	✓	อบต.ริมโขง
2	โครงการก่อสร้างถนนเพื่อการเกษตร คสล. ห้วยปู่คี้	-	-	-	-	✓	อบต.ริมโขง
3	โครงการก่อสร้างถนนคอนกรีตเข้าพื้นที่การเกษตร จากสวนนางสุมนพร คำเบา ถึงสวน นายสุภาพ ยอดบุญเรือง	-	-	-	-	✓	อบต.ริมโขง
4	โครงการซ่อมแซมถนน ซอย 4 (บ้านผากูป)	-	-	-	-	✓	อบต.ริมโขง
5	ซ่อมแซมแท้งค์แปดเหลี่ยม (บ้านผากูป)	-	-	-	-	✓	อบต.ริมโขง
6	โครงการขยายระบบประปาภูเขา	-	-	-	-	✓	อบต.ริมโขง
7	โครงการขยายไฟกิ่งหมู่บ้าน	-	-	-	-	✓	อบต.ริมโขง/กฟภ.
8	โครงการขยายอ่างน้ำห้วยผักตบ	-	-	-	-	✓	อบต.ริมโขง
9	ขุดลอกลำห้วยเจ้าพ่อ+วางท่อ	-	-	-	-	✓	อบต.ริมโขง
10	โครงการก่อสร้างถนนเพื่อการเกษตร คสล. ห้วยน้อยวัน	-	-	-	-	✓	อบต.ริมโขง
11	โครงการก่อสร้างถนนเพื่อการเกษตร คสล. ห้วยต้นผาก	-	-	-	-	✓	อบต.ริมโขง
12	โครงการก่อสร้างถนน คสล.บ้านนายเจริญ - บ้านนายสิงห์	-	-	-	-	✓	อบต.ริมโขง
13	ถนนคอนกรีตในซอยหมู่บ้าน บ้านนายหล้า- แท้งค์เก็บน้ำ	-	-	-	-	✓	อบต.ริมโขง
14	เชื่อมต่อระหว่างถนนคอนกรีต+ถนนลาดยาง (บ้านผากูป) ซอย 4,7,1	-	-	-	-	✓	อบต.ริมโขง
15	โครงการก่อสร้างทำรางระบายน้ำ ช่างบ้านนางใจมา	-	-	-	-	✓	อบต.ริมโขง
16	โครงการปรับปรุงท่อระบายน้ำซอย 1	-	-	-	-	✓	อบต.ริมโขง
17	โครงการก่อสร้างท่อระบายน้ำซอย 6 (บ้านผากูป)	-	-	-	-	✓	อบต.ริมโขง
18	โครงการก่อสร้างถนน คสล. ซอยศาลเจ้าพ่อ (บ้านผากูป)	-	-	-	-	✓	อบต.ริมโขง
19	ปรับปรุงซ่อมแซมตลาดบ้านดอนที	-	-	-	-	✓	อบต.ริมโขง

ที่	ชื่อโครงการ	เป้าหมาย/ปริมาณงาน	งบประมาณ (บาท)	วิธีการดำเนินการ (ระบุ ✓)			หน่วยดำเนินงาน
				ทำเอง	ทำร่วม	ขอรับการสนับสนุน	
20	ปรับปรุงซ่อมแซมถนนคอนกรีตทุกซอยในหมู่บ้าน	-	-	-	-	✓	อบต.ริมโขง
21	ซ่อมแซมเครื่องสูบน้ำบ้านดอนที	-	-	-	-	✓	อบต.ริมโขง
22	จัดซื้อปั้มน้ำหมู่บ้านดอนทีและบ้านผากุบ	-	-	-	-	✓	อบต.ริมโขง
23	โครงการก่อสร้างระบบประปาหอยกสูงบ้านผากุบ	-	-	-	-	✓	อบต.ริมโขง
24	โครงการก่อสร้างถนน คสล. บ้านนายพล ถึง เครื่องกรองน้ำ	-	-	-	-	✓	อบต.ริมโขง
25	ก่อสร้างแทงน้ำบ้านผากุบ	-	-	-	-	✓	อบต.ริมโขง
26	วางท่อระบายน้ำ บ้านผากุบ	-	-	-	-	✓	อบต.ริมโขง
27	ปรับปรุงถนนในหมู่บ้าน ซอยรอบสนามกีฬา/ซอย 1-7	-	-	-	-	✓	อบจ./กรมต่างๆ
28	ปรับปรุงถนนในหมู่บ้าน ซอยข้างวัด	-	-	-	-	✓	อบจ./กรมต่างๆ
29	โครงการก่อสร้างถนน คสล. บ้านดอนที เชื่อม หาดบ้าย	-	-	-	-	✓	อบจ./กรมต่างๆ
30	ติดตั้งไฟกิ่งโซล่าเซลล์	-	-	-	-	✓	อบจ./กรมต่างๆ
31	ติดตั้งระบบสูบน้ำโซล่าเซลล์	-	-	-	-	✓	อบจ./กรมต่างๆ
32	โครงการก่อสร้างถนนแอสฟัลท์ติก	-	-	-	-	✓	อบจ./กรมต่างๆ
33	ขยายเขตไฟฟ้า	-	-	-	-	✓	อบต.ริมโขง/กฟภ.

2. ด้านเศรษฐกิจ

ที่	ชื่อโครงการ	เป้าหมาย/ปริมาณงาน	งบประมาณ (บาท)	วิธีการดำเนินการ (ระบุ ✓)			หมายเหตุ
				ทำเอง	ทำร่วม	ขอรับการสนับสนุน	
1	โครงการพัฒนาและแปรรูปผลิตภัณฑ์ผ้าทอไทลื้อ	-	-	-	-	✓	อบต.ริมโขง
2	โครงการส่งเสริมต่ออาชีพการทอผ้า	-	-	-	-	✓	อบต.ริมโขง
3	โครงการส่งเสริมอาชีพการตัดเย็บเสื้อผ้า	-	-	-	-	✓	อบต.ริมโขง
4	โครงการพัฒนาและแปรรูปผลิตภัณฑ์อาหารไทลื้อ	-	-	-	-	✓	อบต.ริมโขง
5	โครงการส่งเสริมสินค้าในชุมชนให้เป็นสินค้า OTOP	-	-	-	-	✓	อบต.ริมโขง
6	โครงการอบรมให้ความรู้เพิ่มเติมด้านงานจักรสานแก่ผู้สูงอายุด้านการออกแบบผลิตภัณฑ์ที่ทันสมัย	-	-	-	-	✓	อบต.ริมโขง
7	โครงการส่งเสริมองค์ความรู้ด้านการเกษตรอินทรีย์ปลอดภัย	-	-	-	-	✓	อบต.ริมโขง
8	โครงการส่งเสริมการปลูกพืชปลอดสารพิษเพื่อการบริโภค	-	-	-	-	✓	อบต.ริมโขง
9	โครงการตรวจวิเคราะห์คุณภาพดิน	-	-	-	-	✓	อบต.ริมโขง
10	โครงการส่งเสริมรวมกลุ่มเพื่อขายผลผลิตทางการเกษตร	-	-	-	✓	✓	อบต.ริมโขง
11	โครงการส่งเสริมองค์ความรู้การเลี้ยงหมู	-	-	-	-	✓	อบต.ริมโขง
12	โครงการกองทุนสนับสนุนพันธุ์สัตว์หมูดำเหมยซาน	-	-	-	-	✓	อบต.ริมโขง

ที่	ชื่อโครงการ	เป้าหมาย/ปริมาณงาน	งบประมาณ (บาท)	วิธีการดำเนินการ (ระบุ ✓)			หมายเหตุ
				ทำเอง	ทำร่วม	ขอรับการสนับสนุน	
13	โครงการกองทุนสนับสนุนพันธุ์สัตว์หมู	-	-	-	-	✓	
14	โครงการการทำอาหารลดต้นทุนเพื่อเลี้ยงสัตว์	-	-	-	-	✓	
15	โครงการส่งเสริมองค์ความรู้การฉีดวัคซีนสัตว์	-	-	-	✓	-	
16	โครงการรวมกลุ่มผู้เลี้ยงปลาเพื่อการขายแบบครบวงจร	-	-	-	✓	-	
17	โครงการทำโรงฆ่าสัตว์แบบถูกกฎหมายในชุมชน	-	-	-	-	✓	
18	โครงการส่งเสริมให้ความรู้เพื่อพัฒนาศักยภาพด้าน การแปรรูปและประยุกต์ผ้าทอและงานจักสานให้มี ความทันสมัยตามความต้องการของตลาด	-	-	-	-	✓	
19	โครงการส่งเสริมองค์ความรู้ตลาดออนไลน์	-	-	-	-	✓	
20	โครงการส่งเสริมปลูกพืชหลังนา	-	-	-	-	✓	

3. ด้านสังคม การเมือง และการปกครอง

ที่	ชื่อโครงการ	เป้าหมาย/ปริมาณงาน	งบประมาณ (บาท)	วิธีการดำเนินการ (ระบุ ✓)			หมายเหตุ
				ทำเอง	ทำร่วม	ขอรับการสนับสนุน	
1	โครงการสำรวจบุคคลไม่มีสัญชาติในชุมชน	ทราบจำนวนบุคคลไม่มีสัญชาติในชุมชน	ไม่ใช้	✓	-	-	-
2	โครงการช่วยเหลือบุคคลไม่มีสัญชาติในชุมชน	บุคคลไม่มีสัญชาติในชุมชนได้รับการช่วยเหลือทางด้านสถานะและอื่นๆ	-	-	✓	-	อำเภอเชียงของ
3	โครงการสนับสนุนชุด/อุปกรณ์ ชรบ.	ชรบ. 100% มีชุดและอุปกรณ์	-	-	-	✓	อำเภอเชียงของ
4	โครงการส่งเสริมกิจกรรมของ ชรบ.	ชรบ. 100% ได้เข้าร่วมโครงการ	-	-	-	✓	อำเภอเชียงของ
5	โครงการปรับปรุงซ่อมแซมบ้านผู้ยากไร้หรือยากจน	ผู้ยากไร้หรือยากจนมีที่อยู่อาศัยที่ปลอดภัย	ชุมชนออกแรง	-	✓	✓	อบต.ริมโขง
6	ปรับปรุงซ่อมแซมสิ่งอำนวยความสะดวกผู้พิการ	ผู้พิการในหมู่บ้าน	ชุมชนออกแรง	-	✓	✓	อบต.ริมโขง
7	โครงการอบรมให้ความรู้ความเข้าใจปัญหาเสพติดในชุมชน	ครัวเรือน 90% ได้เข้าร่วมโครงการ	-	-	-	✓	ป.ป.ส.ภาค5
8	โครงการป้องกันและลดอุบัติเหตุบนท้องถนนช่วงเทศกาลต่างๆ	ปีใหม่/สงกรานต์	-	-	✓	-	อบต.ริมโขง
9	โครงการอบรมอาสาสมัครป้องกันฝ่ายพลเรือน (อปพร.)	อปพร. 90% ได้เข้าร่วมโครงการ	-	-	-	✓	อบต.ริมโขง
10	โครงการให้ความรู้ด้านการป้องกันและบรรเทาสาธารณภัย	ครัวเรือน 90% ได้เข้าร่วมโครงการ	-	-	-	✓	อบต.ริมโขง
11	กิจกรรมทบทวนกฎระเบียบในชุมชน	อย่างน้อยปีละ 1 ครั้ง	ไม่ใช้	✓	-	-	-
12	กิจกรรมพัฒนาหมู่บ้าน	ทุกครัวเรือน/ทุกเดือน	ไม่ใช้	✓	-	-	-
13	โครงการกองทุนแม่ของแผ่นดิน	ครัวเรือน 80% ได้เข้าร่วมโครงการ	-	-	-	✓	ป.ป.ส.ภาค5
14	โครงการ/กิจกรรมเพื่อผู้พิการในตำบลริมโขง	ผู้พิการ/ผู้ดูแล 80% ได้เข้าร่วมโครงการ	-	-	-	✓	อบต.ริมโขง
15	โครงการ/กิจกรรมเพื่อเด็กและเยาวชนในตำบลริมโขง	เด็กและเยาวชน 70% ได้เข้าร่วมโครงการ	-	-	-	✓	อบต.ริมโขง
16	โครงการ/กิจกรรมเพื่อผู้สูงอายุใน ต.ริมโขง	ผู้สูงอายุ 80% ได้เข้าร่วมโครงการ	-	-	-	✓	อบต.ริมโขง

4. ด้านการศึกษา ศาสนา และวัฒนธรรม

ที่	ชื่อโครงการ	เป้าหมาย/ปริมาณงาน	งบประมาณ (บาท)	วิธีการดำเนินการ (ระบุ ✓)			หมายเหตุ
				ทำเอง	ทำร่วม	ขอรับการสนับสนุน	
1	กิจกรรมประเพณีปีใหม่เมือง/สงกรานต์ รดน้ำดำหัวผู้สูงอายุ	ครัวเรือน 70% เข้าร่วมกิจกรรม / ปีละ 1 ครั้ง	ไม่ใช้	✓	-	-	
2	กิจกรรมประเพณีสงน้ำพระธาตุวัดศรีจอมหมอก	ครัวเรือน 70% เข้าร่วมกิจกรรม / ปีละ 1 ครั้ง	ไม่ใช้	✓	-	-	
3	กิจกรรมประเพณีเทศน์มหาชาติ (ตามธรรมเนียมเดือน 4)	ครัวเรือน 70% เข้าร่วมกิจกรรม / ปีละ 1 ครั้ง	ไม่ใช้	✓	-	-	
4	กิจกรรมเข้าพรรษา	ครัวเรือน 70% เข้าร่วมกิจกรรม / ปีละ 1 ครั้ง	ไม่ใช้	✓	-	-	
5	กิจกรรมออกพรรษา	ครัวเรือน 70% เข้าร่วมกิจกรรม / ปีละ 1 ครั้ง	ไม่ใช้	✓	-	-	
6	กิจกรรมประเพณีลอยกระทง (ยี่เป็ง)	ครัวเรือน 70% เข้าร่วมกิจกรรม / ปีละ 1 ครั้ง	19,000	-	-	✓	อบต.ริมโขง
7	กิจกรรมประเพณีถวายสลากกณฑ์ (ตามถวายสลาก)	ครัวเรือน 70% เข้าร่วมกิจกรรม / ปีละ 1 ครั้ง	ไม่ใช้	✓	-	-	
8	กิจกรรมประเพณีทานข้าวใหม่	ครัวเรือน 70% เข้าร่วมกิจกรรม / ปีละ 1 ครั้ง	ไม่ใช้	✓	-	-	
9	บวชภาคฤดูร้อน	เด็กและเยาวชน / ปีละ 1 ครั้ง	-	-	-	✓	อบต.ริมโขง
10	กิจกรรมประเพณีบวงสรวงศาลเจ้าพ่อไก่แจ้	ปีละ 1 ครั้ง	ไม่ใช้	-	-	-	
11	โครงการส่งเสริมและพัฒนาการท่องเที่ยวเชิงวิถีชีวิตและอัตลักษณ์ของท้องถิ่น	จัดโครงการอย่างน้อยปีละ 1 ครั้ง	-	-	-	✓	ททท./ อบต.ริมโขง
12	โครงการส่งเสริมประเพณีไหลเรือ	จัดโครงการอย่างน้อยปีละ 1 ครั้ง	-	-	✓	-	อบต.ริมโขง

5. ด้านสาธารณสุข

ที่	ชื่อโครงการ	เป้าหมาย/ปริมาณงาน	งบประมาณ (บาท)	วิธีการดำเนินการ (ระบุ ✓)			หมายเหตุ
				ทำเอง	ทำร่วม	ขอรับการสนับสนุน	
1	โครงการส่งเสริมอุปกรณ์การแพทย์เบื้องต้น (อสม.)	อสม.มีเครื่องมือสำหรับการทำงานอย่างเพียงพอ	-			✓	รพ.สต.บ้านหาดบ้าย
2	โครงการอบรมให้ความรู้เรื่องการงคอาหารรสเค็ม/หวาน	ครัวเรือน 80% เข้าร่วมโครงการ / ปีละ 1 ครั้ง	-			✓	รพ.สต.บ้านหาดบ้าย
3	โครงการอบรมให้ความรู้ด้านโภชนาการอาหารปลอดภัย	ครัวเรือน 80% เข้าร่วมโครงการ / ปีละ 1 ครั้ง	-			✓	รพ.สต.บ้านหาดบ้าย
4	โครงการอบรมให้ความรู้เรื่องโรคเบาหวาน/ความดัน	ครัวเรือน 80% เข้าร่วมโครงการ / ปีละ 1 ครั้ง	-			✓	รพ.สต.บ้านหาดบ้าย
5	โครงการป้องกันและควบคุมโรคไข้เลือดออก	ไม่เกิดการระบาดของโรคไข้เลือดออกในชุมชน	-		✓		รพ.สต.บ้านหาดบ้าย/ อบต.ริมโขง
6	โครงการป้องกันและควบคุมโรคพิษสุนัขบ้า	สุนัขทุกตัวได้รับการฉีดวัคซีนป้องกันโรคพิษสุนัขบ้า	-			✓	อสม./ อบต.ริมโขง
7	กิจกรรมแข่งขันกีฬาในชุมชน	ครัวเรือน 70% เข้าร่วมกิจกรรม / ปีละ 1 ครั้ง	-	✓			อบต.ริมโขง
8	โครงการสนับสนุนอุปกรณ์การกีฬา	ชุมชนมีอุปกรณ์กีฬา	-			✓	อบต.ริมโขง
9	โครงการป้องกันและแก้ไขปัญหายาเสพติดในสถานศึกษา	เด็กนักเรียน / ปีละ 1 ครั้ง	-			✓	อบต.ริมโขง/ โรงเรียน
10	โครงการฝึกอบรมป้องกันและแก้ไขปัญหายาเสพติด	ครัวเรือน 80% เข้าร่วมโครงการ / ปีละ 1 ครั้ง	-			✓	ป.ป.ส.ภาค5
11	โครงการแข่งกีฬาริมโขงด้านยาเสพติด	หมู่บ้านเข้าร่วมโครงการ / ปีละ 1 ครั้ง	-			✓	อบต.ริมโขง
12	โครงการตรวจวิเคราะห์คุณภาพน้ำ	1 ครั้ง / 2 ปี				✓	อบต.ริมโขง

6. ด้านการอนุรักษ์ทรัพยากรธรรมชาติและสิ่งแวดล้อม

ที่	ชื่อโครงการ	เป้าหมาย/ปริมาณงาน	งบประมาณ (บาท)	วิธีการดำเนินการ (ระบุ ✓)			หมายเหตุ
				ทำเอง	ทำร่วม	ขอรับการสนับสนุน	
1	กิจกรรมปลูกป่าต้นน้ำ/ป่าชุมชน	ครัวเรือน 80% เข้าร่วมกิจกรรม / ปีละ 1 ครั้ง	ไม่ใช่	✓	-	-	
2	กิจกรรมทำฝายชะลอน้ำ	ครัวเรือน 80% เข้าร่วมกิจกรรม / ปีละ 1 ครั้ง	ไม่ใช่	✓	-	-	
3	กิจกรรมจัดทำแนวกันไฟ	หมู่บ้านมีแนวกันไฟ / ปีละ 1 ครั้ง	4,000	-	✓	-	อบต.ริมโขง
4	โครงการส่งเสริมรณรงค์การกำจัดขยะมูลฝอยและสิ่งปฏิกูลอย่างถูกสุขลักษณะ	ครัวเรือน 80% เข้าร่วมกิจกรรม / ปีละ 1 ครั้ง	10,000	-	✓	-	อบต.ริมโขง
5	โครงการธนาคารขยะ	ธนาคารขยะมีการดำเนินการอย่างต่อเนื่อง	-	-	✓	-	อบต.ริมโขง
6	โครงการธนาคารน้ำใต้ดิน	อย่างน้อยปีละ 1 แห่ง	-	-	✓	-	อบต.ริมโขง

